



COMUNE DI ONO SAN PIETRO
 PROVINCIA DI BRESCIA



UNIONE dei COMUNI
 della MEDIA VALLE
 CAMONICA
 "Civiltà delle Pietre"

VERBALE DI DELIBERAZIONE DEL CONSIGLIO COMUNALE

Deliberazione n. 33

del 14/12/2020

OGGETTO: REVISIONE PERIODICA DELLE PARTECIPAZIONI EX ART. 20 DEL, D.LGS. 19 AGOSTO 2016 N. 175 E S.M.I. – RICOGNIZIONE PARTECIPAZIONI POSSEDUTE AL 31/12/2019 – INDIVIDUAZIONE PARTECIPAZIONI DA ALIENARE O VALORIZZARE.

L'anno **duemilaventi**, il giorno **quattordici** del mese di **Dicembre** alle ore **18:30**, nella sala delle adunanze, previa l'osservanza di tutte le formalità prescritte dalla vigente legge, vennero oggi convocati a seduta i componenti del Consiglio Comunale.

All'appello risultano:

Nominativo	Funzione	Presente	Assente	Votazione
BROGGI ELENA	Sindaco	X		Favorevole
CASALINI MASNOVI GIAN FRANCO	Consigliere	X		Favorevole
VAIRA MARIA LISA	Consigliere	X		Favorevole
ODELLI GIANANTONIO	Consigliere	X		Favorevole
ZANA STEFANO	Consigliere		X	Non vota
FERRARI GIACOMO	Consigliere	X		Favorevole
ODELLI LAURA MARIA	Consigliere	X		Favorevole
TRONCATTI DAYANA	Consigliere	X		Favorevole
VAIRA PIER FRANCO	Consigliere	X		Favorevole
RIZZA DANIELE	Consigliere	X		Favorevole
TRONCATTI MOIRA	Consigliere	X		Favorevole

Totali 10

1

Partecipa all'adunanza e provvede alla redazione del presente verbale il Segretario comunale, **AVV. CARMEN MODAFFERI**.

Essendo legale il numero degli intervenuti, il sig. **DOTT. ING. BROGGI ELENA**, nella qualità di Sindaco, assume la presidenza e dichiara aperta la seduta per la trattazione dell'oggetto sopra indicato.

Il Sindaco spiega che occorre individuare le società da dismettere o razionalizzare: non è il caso di Ono San Pietro. Procedo elencando quali siano le società partecipate: Valle Camonica Servizi Srl (VCS), controllata dal Consorzio Servizi Valle Camonica che ha l'87,67 % del capitale; Servizi Idrici di Valle Camonica S.r.l., (SIV) alla quale partecipiamo ed alla quale abbiamo affidato il servizio di depurazione; Blu Reti Gas S.r.l.; Valle Camonica Servizi Vendite S.p.A. Il Sindaco comunica che viene confermata la partecipazione in queste società. Prosegue dando atto delle percentuali di partecipazione: in VCS c'è una partecipazione diretta dello 0,0025% ed indiretta, tramite il Consorzio, dello 0,036%; in SIV c'è una partecipazione dello 0,503%; in Blu Reti Gas la partecipazione è solo indiretta, dello 0,0385%; in VCS Vendite la partecipazione è indiretta dello 0,0385%. Precisa che si tratta di percentuali modeste, ma strategiche per il territorio. Chiede se ci sono osservazioni e, preso atto che non ve ne sono, pone in votazione.

Dopodiché

IL CONSIGLIO COMUNALE

VISTO il D.Lgs. 19 agosto 2016, n. 175, emanato in attuazione dell'art. 18 della Legge 7 agosto 2015, n. 124, che costituisce il *Testo unico in materia di società a partecipazione pubblica* (TUSP);

VISTO inoltre il D.Lgs. 16 giugno 2017, n. 100, recante *Disposizioni integrative e correttive al Decreto Legislativo 19 agosto 2016, n. 175* (Decreto correttivo);

PRESO ATTO che:

- la sopracitata normativa prevede numerosi adempimenti volti a ricondurre le partecipazioni societarie ad una logica di razionalizzazione in linea con le finalità istituzionali degli enti;
- in particolare, l'art. 24 del nuovo testo normativo ha previsto che ogni amministrazione pubblica deve effettuare, con atto motivato, la *ricognizione delle partecipazioni societarie possedute* alla data di entrata in vigore dello stesso Testo Unico (cioè entro il 23 settembre 2016) e detto provvedimento costituisce aggiornamento del piano operativo di razionalizzazione adottato ai sensi del comma 612 dell'art. 1 della Legge 23/12/2014, n. 190;
- con deliberazione di Giunta n. 26 in data 24/03/2016 si è provveduto a rispettare l'adempimento di cui sopra, aggiornando il piano operativo;

PRESO ATTO, inoltre, che l'articolo 20, comma 1, del TUSP prevede inoltre che *“fermo quanto previsto dall'articolo 24, comma 1, le amministrazioni pubbliche effettuano annualmente, con proprio provvedimento, un'analisi dell'assetto complessivo delle società in cui detengono partecipazioni, dirette o indirette, predisponendo, ove ricorrano i presupposti di cui al comma 2, un piano di riassetto per la loro razionalizzazione, fusione o soppressione, anche mediante messa in liquidazione o cessione”*;

CONSIDERATO che, ai sensi del comma 2 del sopracitato art. 20, le situazioni che determinano la necessità di un intervento di riassetto sono così individuate:

- a) partecipazioni societarie che non rientrino in alcuna delle categorie di cui all'articolo 4;
- b) società che risultino prive di dipendenti o abbiano un numero di amministratori superiore a quello dei dipendenti;
- c) partecipazioni in società che svolgono attività analoghe o simili a quelle svolte da altre società

- partecipate o da enti pubblici strumentali;
- d) partecipazioni in società che, nel triennio precedente, abbiano conseguito un fatturato medio non superiore a un milione di euro;
- e) partecipazioni in società diverse da quelle costituite per la gestione di un servizio d'interesse generale che abbiano prodotto un risultato negativo per quattro dei cinque esercizi precedenti;
- f) necessità di contenimento dei costi di funzionamento;
- g) necessità di aggregazione di società aventi ad oggetto le attività consentite all'articolo 4;

ATTESO, pertanto, che il provvedimento di razionalizzazione deve individuare le partecipazioni in società:

- 1) che abbiano per oggetto attività di produzione di beni o servizi non strettamente necessarie per il perseguimento delle finalità istituzionali delle amministrazioni pubbliche (art. 4, comma 1, TUSP) e che non rientrino in alcuna delle attività elencate all'art. 4, comma 2, TUSP, ovvero che non svolgano le attività espressamente consentite a norma dell'art. 4, commi 3 e seguenti, del TUSP. Le attività ammesse previste dall'art. 4, comma 2, del TUSP, consistono in:
 - a) produzione di un servizio di interesse generale, ivi inclusa la realizzazione e la gestione delle reti e degli impianti funzionali ai servizi medesimi;
 - b) progettazione e realizzazione di un'opera pubblica sulla base di un accordo di programma fra amministrazioni pubbliche, ai sensi dell'art. 193 del D.Lgs. n.50/2016;
 - c) realizzazione e gestione di un'opera pubblica oppure organizzazione e gestione di un servizio d'interesse generale attraverso un contratto di partenariato di cui all'art. 180 del D.Lgs. n. 50/2016, con un imprenditore selezionato con le modalità di cui all'art.17, commi 1 e 2, del TUSP;
 - d) autoproduzione di beni o servizi strumentali all'ente o agli enti pubblici partecipanti o allo svolgimento delle loro funzioni, nel rispetto delle condizioni stabilite dalle direttive europee in materia di contratti pubblici e della relativa disciplina nazionale di recepimento;
 - e) servizi di committenza, ivi incluse le attività di committenza ausiliarie, apprestati a supporto di enti senza scopo di lucro e di amministrazioni aggiudicatrici di cui all'art. 3, comma 1 lettera a), del D.Lgs. n. 50/2016;

Le partecipazioni ammissibili comprendono anche quelle previste dall'art. 4, comma 7, TUSP, come modificato dall'art. 5 del Decreto correttivo, che dispone: *“sono altresì ammesse le partecipazioni nelle società aventi per oggetto sociale prevalente la gestione di spazi fieristici e l'organizzazione di eventi fieristici, nonché la realizzazione e la gestione di impianti di trasporto a fune per la mobilità turistico-sportiva eserciti in aree montane, nonché la produzione di energia da fonti rinnovabili”*;

- 2) che risultino prive di dipendenti o abbiano un numero di amministratori superiore a quello dei dipendenti (art. 20, comma 2, lett. b) del TUSP);
- 3) che svolgano attività analoghe o simili a quelle svolte da altre società partecipate o da enti pubblici strumentali (art. 20, comma 2, lett. c);
- 4) che abbiano conseguito, nel triennio anteriore all'entrata in vigore del Decreto correttivo cioè negli anni 2014-2016, un fatturato medio annuo non superiore ad euro 500.000 (art. 20, comma 2, lett. d) e art. 26, comma 12-*quinquies*, TUSP, introdotto dal Decreto correttivo);
- 5) che abbiano prodotto un risultato negativo per quattro dei cinque esercizi precedenti, se si tratta di società diverse da quelle costituite per la gestione di un servizio di interesse generale

(art. 20, comma 2, lett. e);

- 6) nei cui confronti si ravvisi la necessità di contenimento dei costi di funzionamento (art. 20, comma 2, lett. f) o di aggregazione con altre società aventi ad oggetto le attività consentite all'art. 4 del TUSP (art. 20, comma 2, lett. g);

CONSIDERATO che le disposizioni del TUSP devono essere applicate tenendo conto dell'efficiente gestione delle partecipazioni pubbliche, della tutela e promozione della concorrenza e del mercato, nonché della razionalizzazione e riduzione della spesa pubblica;

VALUTATE le modalità di svolgimento delle attività e dei servizi oggetto delle società partecipate dall'Ente, con particolare riguardo all'efficienza, al contenimento dei costi di gestione ed alla tutela e promozione della concorrenza e del mercato;

TENUTO CONTO del miglior soddisfacimento dei bisogni della comunità e del territorio di riferimento per mezzo delle attività e dei servizi resi dalle società partecipate possedute dall'Ente;

RICHIAMATO il piano operativo di razionalizzazione già adottato (ai sensi dell'art. 1, comma 612, della Legge 23 dicembre 2014, n. 190) con deliberazione di Giunta n.26 del 24/03/2016 ed aggiornato con l'atto ricognitivo approvato con deliberazione consiliare n. 26 del 25/09/2017;

ATTESO che il piano di razionalizzazione periodica delle partecipazioni comunali è stato istruito dal Segretario Comunale, in conformità con i criteri sopra indicati;

VISTI il *Piano di razionalizzazione periodica delle partecipazioni comunali* e la *Relazione tecnica* inerente lo stesso, allegati alla presente deliberazione per formarne parte integrante e sostanziale;

RITENUTO che sussistano le condizioni per il mantenimento delle partecipazioni detenute dal Comune, così come motivato negli elaborati allegati alla presente deliberazione;

RITENUTO che il presente provvedimento rientri nella competenza dell'organo consiliare, ai sensi dell'art. 42, comma 2, lett. e), D.Lgs. n. 267/2000 - TUEL, e dell'art. 10 del TUSP;

DATO ATTO che la proposta in argomento è stata sottoposta all'esame delle Commissioni consiliari permanenti "Affari istituzionali" - "Bilancio e sviluppo economico" e "Affari sociali, territorio e ambiente";

VISTI i pareri favorevoli espressi in ordine alla regolarità tecnica della proposta di deliberazione ed in ordine alla regolarità contabile dal Responsabile del Servizio economico/finanziario;

CON VOTI favorevoli n.10, astenuti e contrari nessuno, su n.10 consiglieri presenti e votanti in forma palese;

D E L I B E R A

1. di approvare - ai sensi dell'art. 20 del D.Lgs. n. 175/2016 Testo Unico sulle Società a Partecipazione pubblica (TUSP) - il *Piano di razionalizzazione periodica delle partecipazioni comunali* nonché la *Relazione tecnica* inerente lo stesso, allegati alla presente deliberazione per formarne parte integrante e sostanziale;
2. di prendere atto che, come previsto nel Piano di razionalizzazione di cui al punto precedente, è risultato che esistono le condizioni per il mantenimento delle partecipazioni comunali, ai sensi

del TUSP;

3. di trasmettere la presente delibera a tutte le società partecipate dal Comune, anche in via indiretta;
4. di rendere disponibile il piano di razionalizzazione periodica, testo approvato alla Struttura di monitoraggio del Ministero dell'Economia e delle Finanze, secondo quanto previsto dall'art.15 del TUSP;
5. di inviare copia della presente delibera alla Sezione regionale di controllo della Corte dei conti;
6. di prendere atto dei pareri favorevoli espressi in ordine alla regolarità tecnica e contabile della proposta di deliberazione, allegati al presente provvedimento;
7. di demandare all'ufficio segreteria gli adempimenti previsti dal D.Lgs. n. 33/2013 in materia di pubblicità e trasparenza;
8. di dichiarare il presente provvedimento immediatamente eseguibile ai sensi dell'art. 134, comma 4, del T.U.E.L. n. 267 del 18.08.2000.
9. di precisare che avverso il presente provvedimento è ammesso il ricorso al competente Tribunale Amministrativo Regionale per la Lombardia entro 60 giorni dall'ultimo di pubblicazione all'albo pretorio on-line o, in alternativa, al Capo dello Stato entro 120 giorni.

Letto, confermato e sottoscritto,

IL SINDACO
f.to DOTT. ING. ELENA BROGGI

IL SEGRETARIO COMUNALE
f.to AVV. CARMEN MODAFFERI

PARERE DI REGOLARITÀ TECNICA

Il sottoscritto, responsabile del Servizio, ai sensi dell'art. 49 del D. Lgs. 18/08/2000 n. 267, esprime parere favorevole in ordine alla Regolarità tecnica della presente Delibera.

Ono San Pietro, lì 14/12/2020

IL RESPONSABILE DEL SERVIZIO
f.to DOTT. ING. ELENA BROGGI

PARERE DI REGOLARITÀ CONTABILE

Il sottoscritto, responsabile del Servizio, ai sensi dell'art. 49 del D. Lgs. 18/08/2000 n. 267

- esprime parere favorevole in ordine alla Regolarità contabile della presente proposta in quanto comporta riflessi diretti o indiretti sulla situazione economico-finanziaria e patrimoniale dell'Ente.
- dichiara che la presente deliberazione non comporta riflessi diretti o indiretti sulla situazione economico-finanziaria e patrimoniale dell'Ente.

Ono San Pietro, lì 14/12/2020

IL RESPONSABILE DEL SERVIZIO
f.to DOTT. ING. ELENA BROGGI

CERTIFICATO DI ESECUTIVITÀ

(art. 134, comma 3, D.lgs. 18.08.2000, n° 267)

Si certifica che la presente deliberazione è immediatamente eseguibile ai sensi dell'art. 134, comma 4, del D. Lgs. 18 agosto 2000, n.267.

Ono San Pietro, lì 14/12/2020

IL SEGRETARIO COMUNALE
f.to AVV. CARMEN MODAFFERI



COMUNE DI ONO SAN PIETRO

Provincia di Brescia

Piazzale Donatori di Sangue n. 1 C.A.P. 25040

tel. 0364.434490 fax 0364.434030

C.F. 00968280172 - P.IVA 00592940985

e-mail: info@comune.ono-san-pietro.bs.it

RELAZIONE TECNICA INERENTE IL PIANO DI RAZIONALIZZAZIONE PERIODICA DELLE PARTECIPAZIONI COMUNALI (ART. 20 D. LGS. 175/2016)

Premessa generale

Con decreto legislativo 19 agosto 2016, n. 175 *“Testo unico in materia di società a partecipazione pubblica”* (“TUSP” o “Testo Unico”), è stata approvata la disciplina organica delle partecipazioni societarie detenute dagli enti locali.

La nuova normativa prevede numerosi adempimenti volti a ricondurre le partecipazioni societarie ad una logica di razionalizzazione in linea con le finalità istituzionali degli enti.

In particolare l’art. 24 del nuovo testo normativo ha previsto che ogni amministrazione pubblica deve effettuare, con provvedimento motivato, la *ricognizione delle partecipazioni societarie possedute* alla data di entrata in vigore dello stesso Testo Unico (cioè entro il 23 settembre 2016).

“Per le amministrazioni di cui all’articolo 1, comma 611, della legge 23 dicembre 2014, n. 190” – le quali comprendono gli Enti pubblici locali – *“il provvedimento di cui [all’art. 24] comma 1 costituisce aggiornamento del piano operativo di razionalizzazione adottato ai sensi del comma 612 dello stesso articolo”* (art. 24, c. 2, TUSP).

Il Comune di Ono San Pietro ha provveduto ad effettuare tale adempimento con deliberazione del Consiglio Comunale n. 26 in data 25/09/2017.

L’articolo 20, comma 1°, del TUSP prevede inoltre che *“fermo quanto previsto dall’articolo 24, comma 1, le amministrazioni pubbliche effettuano annualmente, con proprio provvedimento, un’analisi dell’assetto complessivo delle società in cui detengono partecipazioni, dirette o indirette, predisponendo, ove ricorrano i presupposti di cui al comma 2, un piano di riassetto per la loro razionalizzazione, fusione o soppressione, anche mediante messa in liquidazione o cessione”*.

Secondo il comma 2 del citato art. 20 le situazioni che determinano la necessità di un intervento di riassetto sono così individuate:

- a) partecipazioni societarie che non rientrino in alcuna delle categorie di cui all’art. 4;
- b) società che risultino prive di dipendenti o abbiano un numero di amministratori superiore a quello dei dipendenti;
- c) partecipazioni in società che svolgono attività analoghe o simili a quelle svolte da altre società partecipate o da enti pubblici strumentali;
- d) partecipazioni in società che, nel triennio precedente, abbiano conseguito un fatturato medio non superiore a un milione di euro;
- e) partecipazioni in società diverse da quelle costituite per la gestione di un servizio d’interesse generale che abbiano prodotto un risultato negativo per quattro dei cinque esercizi precedenti;
- f) necessità di contenimento dei costi di funzionamento;
- g) necessità di aggregazione di società aventi ad oggetto le attività consentite all’art. 4.

Quindi, il provvedimento di ricognizione deve individuare le partecipazioni in società:

- 1) che abbiano per oggetto attività di produzione di beni o servizi non strettamente necessarie per il perseguimento delle finalità istituzionali delle amministrazioni pubbliche (art. 4, comma 1°, TUSP) e che non rientrino in alcuna delle attività elencate all'art. 4, comma 2°, TUSP, ovvero che non svolgano le attività espressamente consentite a norma dell'art. 4, commi 3° e seguenti, del TUSP. Le attività ammesse previste dall'art. 4, comma 2°, del TUSP, consistono in:
 - a) produzione di un servizio di interesse generale, ivi inclusa la realizzazione e la gestione delle reti e degli impianti funzionali ai servizi medesimi;
 - b) progettazione e realizzazione di un'opera pubblica sulla base di un accordo di programma fra amministrazioni pubbliche, ai sensi dell'art. 193 del d.lgs. n. 50 del 2016;
 - c) realizzazione e gestione di un'opera pubblica oppure organizzazione e gestione di un servizio d'interesse generale attraverso un contratto di partenariato di cui all'art. 180 del d.lgs. n. 50 del 2016, con un imprenditore selezionato con le modalità di cui all'art. 17, commi 1° e 2°, del TUSP;
 - d) autoproduzione di beni o servizi strumentali all'ente o agli enti pubblici partecipanti o allo svolgimento delle loro funzioni, nel rispetto delle condizioni stabilite dalle direttive europee in materia di contratti pubblici e della relativa disciplina nazionale di recepimento;
 - e) servizi di committenza, ivi incluse le attività di committenza ausiliarie, apprestati a supporto di enti senza scopo di lucro e di amministrazioni aggiudicatrici di cui all'art. 3, comma 1°, lettera a), del d.lgs. n. 50 del 2016.

Le partecipazioni ammissibili comprendono anche quelle previste dall'art. 4, comma 7, TUSP, come modificato dall'art. 5 del Decreto correttivo, che dispone: *“sono altresì ammesse le partecipazioni nelle società aventi per oggetto sociale prevalente la gestione di spazi fieristici e l'organizzazione di eventi fieristici, nonché la realizzazione e la gestione di impianti di trasporto a fune per la mobilità turistico-sportiva eserciti in aree montane, nonché la produzione di energia da fonti rinnovabili”*;

- 2) che risultino prive di dipendenti o abbiano un numero di amministratori superiore a quello dei dipendenti (art. 20, co. 2, lett. b) del TUSP);
- 3) che svolgano attività analoghe o similari a quelle svolte da altre società partecipate o da enti pubblici strumentali (art. 20, co. 2, lett. c);
- 4) che abbiano conseguito, nel triennio anteriore all'entrata in vigore del Decreto correttivo cioè negli anni 2014-2016, un fatturato medio annuo non superiore ad euro 500.000 (art. 20, co. 2, lett. d) e art. 26, co. 12-*quinquies*, TUSP, introdotto dal Decreto correttivo);
- 5) che abbiano prodotto un risultato negativo per quattro dei cinque esercizi precedenti, se si tratta di società diverse da quelle costituite per la gestione di un servizio di interesse generale (art. 20, co. 2, lett. e);
- 6) nei cui confronti si ravvisi la necessità di contenimento dei costi di funzionamento (art. 20, co. 2, lett. f) o di aggregazione con altre società aventi ad oggetto le attività consentite all'art. 4 del TUSP (art. 20, co. 2, lett. g).

Il Testo Unico non attribuisce specificamente ad alcun organo comunale la competenza per adottare il provvedimento di *“revisione straordinaria delle partecipazioni”*. Si ritiene perciò che il provvedimento debba essere approvato con delibera del Consiglio comunale, che è l'organo che ha competenza generale in materia di *«partecipazione dell'ente locale a società di capitali»* in base all'art. 42, comma 2, lett. e) del d.lgs. 18 agosto 2000, n. 267, recante il *Testo unico sugli enti locali*.

L'art. 20 del TUSP prevede che entro il 31 dicembre dell'anno successivo le pubbliche amministrazioni approvano una relazione sull'attuazione del piano, evidenziando i risultati conseguiti.

Infine, il *“piano di razionalizzazione periodica delle partecipazioni comunali”* sarà pubblicato sul sito internet istituzionale dell'ente, sezione Amministrazione Trasparente, e dovrà essere reso disponibili alla Struttura di monitoraggio del MEF di cui all'articolo 15 del TUSP e alla sezione di controllo della Corte dei conti competente.

1) Valle Camonica Servizi S.r.l.

Dati identificativi:

- Anno di costituzione 2001
- Società a responsabilità limitata (s.r.l.), controllata dal Consorzio Servizi Valle Camonica con l'87,67% del capitale
- Iscritta all'elenco delle società in house come da delibera ANAC n. 694 del 17/07/19
- Capitale sociale € 33.808.984,00 interamente versato
- Partita IVA / Codice Fiscale 02245000985
- Sede legale: Darfo Boario Terme (BS), Via Mario Rigamonti n. 65

Oggetto dell'attività:

La società esercisce i seguenti servizi pubblici locali nel territorio degli Enti locali Soci:

- 1) la raccolta, il trasporto, il trattamento, lo smaltimento e l'eventuale riutilizzo dei rifiuti solidi urbani, speciali e tossico-nocivi, e servizi affini, ai fini della fase di trasporto, l'attività di autotrasporto di cose per conto di terzi sul territorio nazionale ed internazionale;
- 2) la produzione, il trasporto, la distribuzione e la vendita di energia termica ed elettrica, anche a mezzo di reti urbane (teleriscaldamento);
- 3) la gestione dell'illuminazione pubblica, mediante la realizzazione, manutenzione e sostituzione dei punti luce, il miglioramento degli impianti ed interventi di efficienza energetica.

Situazione:

Il Comune di Ono San Pietro ha assegnato alla società il servizio di igiene ambientale, mediante affidamento diretto in house fino alla data del 31/12/2024. La gestione del servizio è regolata da apposita convenzione. (Rep.459/2014)

Qualificazione:

Si tratta di una società in house che gestisce il servizio di igiene ambientale mediante affidamenti diretti dei Comuni soci, vale a dire un servizio economico di interesse generale (art. 4, co. 2, lett. a, TUSP), strettamente necessario per il perseguimento delle finalità istituzionali dell'Ente (art. 4, co. 1, TUSP).

Inoltre, la società può gestire il servizio di illuminazione pubblica che è un servizio pubblico locale, cioè un servizio di interesse generale, il quale richiede la realizzazione e gestione dei relativi impianti funzionali. Per questi motivi, la partecipazione sociale è ammissibile in base all'art. 4, co. 2, lett. a), TUSP.

Poiché le due attività esercitate da Valle Camonica Servizi (*igiene ambientale e illuminazione pubblica*) rientrano tra quelle consentite a norma dell'art. 4, comma 2°, TUSP, si procede con l'analisi della partecipazione nella società alla luce dei parametri previsti dall'art. 20, comma 2, TUSP:

- la società è gestita da un Consiglio di amministrazione composto da 4 membri;
- il numero totale dei dipendenti al 31 dicembre 2019 era pari a n. 59 per cui esso rispetta ampiamente il requisito dell'art. 20, co. 2, lett. b) TUSP, che stabilisce che il numero degli amministratori non può essere superiore a quello dei dipendenti;
- il Comune non detiene partecipazioni in altre società che svolgono attività analoghe o similari a quelle svolte da Valle Camonica Servizi Spa;
- nei tre esercizi precedenti (periodo 2016-2018) Valle Camonica Servizi ha ottenuto un fatturato medio annuo nettamente superiore rispetto al minimo di euro 500.000 previsto dall'art. 26, comma 12-quinquies, TUSP per il periodo fino all'anno 2019, per cui la società rispetta il limite di fatturato minimo stabilito dall'art. 20, comma 2, lett. d) TUSP;
- Valle Camonica Servizi non ha realizzato risultati negativi nei bilanci di esercizio chiusi nei cinque esercizi precedenti; in ogni caso, il requisito che prevede che la società non abbia prodotto un risultato negativo per almeno quattro esercizi sugli ultimi cinque (art. 20, comma 2, lett. e) TUSP) non si applica a Valle Camonica Servizi perché la società fornisce servizi di interesse generale (*igiene ambientale e illuminazione pubblica*);

- con riferimento al contenimento dei costi di funzionamento della società ai sensi dell'art. 20, co. 2, lett. f), TUSP, Valle Camonica Servizi persegue una politica costante di ottimizzazione delle risorse impiegate e di riduzione dei costi operativi, nei limiti imposti dalla necessità di rispettare gli obblighi di qualità, sicurezza e di continuità del servizio continuità previsti nella convenzione per l'affidamento del servizio di igiene ambientale;
- in base all'art. 20, comma 2, lett. g), TUSP, non si ravvisa la necessità di aggregare Valle Camonica Servizi con altre società partecipate dal Comune, dato che la società è il gestore esclusivo dell'attività di igiene ambientale nei comuni del territorio della Valle Camonica (Provincia di Brescia) in cui esercita il servizio.

2) Servizi Idrici Valle Camonica S.r.l.

Dati identificativi

- Anno di costituzione 2012
- Società a responsabilità limitata (s.r.l.), a totale controllo pubblico partecipata dai Comuni della Valle Camonica e dagli enti comprensoriali (CMVC e Consorzio BIM)
- Partita IVA / Codice Fiscale 03432640989
- Sede legale: Darfo Boario Terme (BS), Via Mario Rigamonti n. 65

Oggetto dell'attività:

La società può svolgere i seguenti servizi pubblici locali nel territorio degli Enti locali Soci: gestione del servizio idrico integrato, formato dall'insieme delle attività di captazione, adduzione, accumulo e distribuzione di acqua ad usi civili ed industriali, di fognatura e di depurazione delle acque reflue (il c.d. "Servizio Idrico integrato").

Qualificazione:

Si tratta di una società *in house* nel settore del "servizio idrico integrato" mediante affidamenti diretti dei Comuni soci. Si tratta pertanto di un servizio economico di interesse generale (art. 4, co. 2, lett. a, TUSP), strettamente necessario per il perseguimento delle finalità istituzionali dell'Ente (art. 4, co. 1, TUSP).

Poiché le attività esercitate da Servizi Idrici Valle Camonica S.r.l. rientrano tra quelle consentite a norma dell'art. 4, comma 2°, TUSP, si procede con l'analisi della partecipazione nella società alla luce dei parametri previsti dall'art. 20, comma 2, TUSP:

- la società è gestita da un Consiglio di amministrazione composto da 3 membri;
- il numero totale dei dipendenti al 31 dicembre 2019 era pari a n. 18 per cui esso rispetta ampiamente il requisito dell'art. 20, co. 2, lett. b) TUSP, che stabilisce che il numero degli amministratori non può essere superiore a quello dei dipendenti;
- il Comune non detiene partecipazioni in altre società che svolgono attività analoghe o simili a quelle svolte da Servizi Idrici Valle Camonica S.r.l.;
- nel triennio precedente (2016-2018) la società rispetta il limite di fatturato minimo stabilito dall'art. 20, comma 2, lett. d) TUSP.
- Servizi Idrici Valle Camonica S.r.l. non ha realizzato risultati negativi nei bilanci di esercizio chiusi nei cinque esercizi precedenti;
- in base all'art. 20, comma 2, lett. g), TUSP, non si ravvisa la necessità di aggregare dell'art. 20, co. 2, lett. f), TUSP con altre società partecipate dal Comune.

1) Blu Reti Gas S.r.l.

Dati identificativi

- Partita IVA – Codice Fiscale 03737190987
- Società a responsabilità limitata (s.r.l.) - società unipersonale con socio unico Valle Camonica Servizi S.r.l.
- Capitale sociale € 5.000.000,00 interamente versato
- Sede legale: Darfo Boario Terme (BS), Via Mario Rigamonti n. 65

Oggetto dell'attività:

Attività inerenti la distribuzione del gas naturale e GPL, comprese la progettazione, costruzione, sviluppo e sostituzione, manutenzione ordinaria e straordinaria e gestione della rete e degli impianti di distribuzione gas, attività di misura del gas distribuito e qualsiasi altra attività connessa o strumentale, nonché le attività connesse alla progettazione, direzione lavori, coordinamento della sicurezza in fase di progettazione ed esecuzione di reti ed impianti in genere.

Tipo della partecipazione: indiretta tramite Valle Camonica Servizi s.r.l.

Situazione:

Attualmente Blu Reti Gas s.r.l. esercita il servizio in via transitoria fino al subentro del gestore che sarà selezionato mediante la gara pubblica per l'ambito "Brescia 1 – Nord Ovest", ai sensi dell'art. 46-bis d.l. n. 159/2007, dell'art. 14, comma 7, d.lgs. 164/2000 e dell'art. 3, comma 3, d.m. 19.01.2011.

Qualificazione

La società esercita un servizio pubblico locale mediante utilizzazione della rete di distribuzione (art. 14, co. 1, d.lgs. 164/2000) nel territorio dei Comuni situati nella Valle Camonica, che si trova nell'area Nord della Provincia di Brescia.

Perciò la partecipazione ammessa in base all'art. 4, co. 2, lett. a, TUSP, il quale stabilisce che: *"le amministrazioni pubbliche possono, direttamente o indirettamente, costituire società e acquisire o mantenere partecipazioni in società ... [costituite per la] produzione di un servizio di interesse generale, ivi inclusa la realizzazione e la gestione delle reti e degli impianti funzionali ai servizi medesimi"*.

Poiché l'attività esercitata da Blu Reti Gas s.r.l. rientra tra quelle consentite a norma dell'art. 4, comma 2°, TUSP, si procede con l'analisi della partecipazione nella società alla luce dei parametri previsti dall'art. 20, comma 2, TUSP:

- la società è gestita da un Amministratore unico;
- il numero totale dei dipendenti al 31 dicembre 2019 era pari a n. 22 per cui esso rispetta ampiamente il requisito dell'art. 20, co. 2, lett. b) TUSP, che stabilisce che il numero degli amministratori non può essere superiore a quello dei dipendenti;
- il Comune non detiene partecipazioni in altre società che svolgono attività analoghe o simili a quelle svolte da Blu Reti Gas s.r.l.;
- negli esercizi precedenti (periodo 2016, 2017 e 2018) Blu Reti Gas s.r.l. ha ottenuto un fatturato medio annuo ben superiore rispetto al limite minimo di euro 500.000 previsto dall'art. 26, comma 12-quinquies, TUSP per il periodo fino all'anno 2019, per cui la società rispetta il limite di fatturato minimo stabilito dall'art. 20, comma 2, lett. d) TUSP;
- Blu Reti Gas s.r.l. non ha realizzato risultati negativi nei bilanci di esercizio del triennio precedente (2016-2017-2018); in ogni caso, il requisito che prevede che la società non abbia prodotto un risultato negativo per almeno quattro esercizi sugli ultimi cinque (art. 20, comma 2, lett. e) TUSP) non si applica a Blu Reti Gas s.r.l. perché la società fornisce un servizio di interesse generale (che consiste nella distribuzione del gas naturale);
- con riferimento al contenimento dei costi di funzionamento della società ai sensi dell'art. 20, co. 2, lett. f), TUSP, Blu Reti Gas s.r.l. persegue una politica costante di ottimizzazione delle risorse

impiegate e di riduzione dei costi operativi, nei limiti imposti dalla necessità di rispettare gli obblighi di qualità, sicurezza e continuità del servizio disciplinati dall'Autorità per l'energia; inoltre, la società deve effettuare investimenti per la manutenzione straordinaria, la sostituzione e l'estensione degli impianti di distribuzione sia nei casi in cui sono prescritti obbligatoriamente dall'Autorità per l'energia – ad esempio, per l'installazione dei contatori elettronici – sia per assicurare l'efficienza e la sicurezza degli impianti (ad esempio, sostituendo le tubazioni e le cabine di misura del gas usurate nel tempo);

- in base all'art. 20, comma 2, lett. g), TUSP, non si ravvisa la necessità di aggregare Blu Reti Gas s.r.l. con altre società partecipate dal Comune, dato che la società è gestore esclusivo dell'attività di distribuzione del gas nei comuni del territorio della Valle Camonica (Provincia di Brescia) in cui esercita il servizio.

2) Valle Camonica Servizi Vendite S.p.A.

Dati identificativi

- Anno di costituzione 2002
- Partita IVA / Codice Fiscale 02349420980
- società per azioni (S.p.A.) - Società Unipersonale con socio unico Valle Camonica Servizi s.r.l.
- Capitale sociale euro 1.997.500,00
- Sede legale: Darfo Boario Terme (BS), Via Mario Rigamonti n. 65

Oggetto dell'attività: vendita di gas naturale, GPL ed energia elettrica ai clienti finali, composti da clienti domestici – anche in regime di tutela – imprese e soggetti muniti di partita IVA.

Tipo della partecipazione: *indiretta* tramite Valle Camonica Servizi S.r.l.

Situazione:

La società è stata costituita nell'anno 2002 mediante scorporo da Valle Camonica Servizi S.r.l. del ramo d'azienda che si occupava della vendita di gas ai clienti dall'attività di distribuzione gas, in attuazione dell'obbligo di separazione societaria tra le due attività stabilito dall'art. 21 d.lgs. 164/2000.

VCS Vendite è iscritta nell'elenco dei soggetti abilitati alla vendita di gas naturale a clienti finali presso il Ministero dello Sviluppo economico, in base all'art. 17 d.lgs. 164/2000, in quanto possiede i requisiti per l'esercizio dell'attività di vendita del gas naturale ai clienti finali previsti nel d.m. 24 giugno 2002, recante la *Determinazione dei criteri per il rilascio delle autorizzazioni alla vendita di gas naturale sull'intero territorio nazionale*.

Qualificazione:

La società svolge un *servizio di interesse economico generale* – per cui la partecipazione in via indiretta delle amministrazioni pubbliche è ammessa – per le seguenti ragioni.

A. – L'art. 4, co. 1-2, TUSP stabilisce: *“1. Le amministrazioni pubbliche non possono, direttamente o indirettamente, costituire società aventi per oggetto attività di produzione di beni e servizi non strettamente necessarie per il perseguimento delle proprie finalità istituzionali, né acquisire o mantenere partecipazioni, anche di minoranza, in tali società. 2. Nei limiti di cui al comma 1, le amministrazioni pubbliche possono, direttamente o indirettamente, costituire società e acquisire o mantenere partecipazioni in società esclusivamente per lo svolgimento delle attività sotto indicate: a) produzione di un servizio di interesse generale [...]”.*

L'art. 2, lett. h), del Testo Unico definisce servizi di interesse generale *“le attività di produzione e fornitura di beni o servizi che non sarebbero svolte dal mercato senza un intervento pubblico o sarebbero svolte a condizioni differenti in termini di accessibilità fisica ed economica, continuità, non discriminazione, qualità e sicurezza, che le amministrazioni pubbliche, nell'ambito delle rispettive competenze, assumono come necessarie per assicurare la soddisfazione dei bisogni della collettività di riferimento, così da garantire l'omogeneità dello sviluppo e la coesione sociale, ivi inclusi i servizi di interesse economico generale”.* A loro volta sono definiti servizi di interesse economico generale *“i servizi di interesse generale erogati o suscettibili di essere erogati dietro corrispettivo economico su un mercato”* (art. 2(i) TUSP).

La definizione di attività di interesse generale prevista dall'art. 2.1, lett. h), richiede che l'attività di produzione di beni o servizi sia caratterizzata da due elementi:

- la presenza di un intervento pubblico in base al quale tali attività non sarebbero svolte dal mercato oppure sarebbero svolte a condizioni differenti in termini di accessibilità fisica ed economica, continuità, non discriminazione, qualità e sicurezza;
- l'assunzione dell'attività da parte della pubblica amministrazione, nell'ambito delle sue competenze, come necessaria per la soddisfazione dei bisogni della collettività di riferimento.

A.1.a) Con riferimento al primo elemento (*presenza dell'intervento pubblico*), l'attività di vendita del gas naturale è stata liberalizzata con l'art. 17 d.lgs. 164/2000. La norma stabilisce che, a partire dal 1° gennaio 2003, le imprese che intendono svolgere attività di vendita del gas naturale ai clienti finali devono essere solo autorizzate dal Ministero per lo Sviluppo economico. Il Ministero emette l'autorizzazione in presenza delle capacità tecniche e finanziarie richieste per esercitare l'attività di vendita del gas ai clienti finali (art. 17.2, d.lgs. 164/2000).

Tuttavia, la vendita del gas ai clienti finali è sottoposta alla regolazione dell'Autorità per l'Energia (i) sia per gli aspetti relativi alla qualità del servizio di vendita, in quanto è sottoposta al *Testo integrato della regolazione della qualità dei servizi di vendita di energia elettrica e di gas naturale* (TIQV), approvato con delibera AEEGSI ARC/com 164/08 e (ii) sia per le condizioni di erogazione del servizio di tutela ai clienti, regolate dal *Testo integrato delle attività di vendita al dettaglio di gas* (TIVG), approvato con delibera AEEGSI n. ARG/gas 64/09.

Il Testo integrato sulla qualità disciplina aspetti come i tempi di risposta ai reclami dei clienti e di rettifica della fatturazione, i contenuti minimi delle risposte motivate ai reclami, gli standard di qualità commerciale dell'attività di vendita, i casi in cui è previsto un indennizzo automatico a favore dei clienti, ecc.

Ciò dimostra che l'attività di vendita di gas naturale è un servizio che, pur essendo stato liberalizzato, deve essere svolto secondo le condizioni di *non discriminazione, qualità e sicurezza* stabilite dall'Autorità per l'energia – cioè sarebbe esercitata dalle imprese a condizioni differenti in mancanza dell'intervento pubblico effettuato dal regolatore, rappresentato dall'Autorità.

Come si può constatare, i servizi di vendita del gas e dell'energia elettrica ai clienti finali svolti da VCS Vendite sono sottoposti ad una penetrante regolazione da parte dell'Autorità per l'energia, rivolta soprattutto alla tutela dei clienti domestici e delle imprese di minori dimensioni (cioè le cosiddette *piccole imprese* in base all'art. 2 della Raccomandazione 2003/361/CE del 6 maggio 2003). Infatti, la maggior parte dei clienti di VCS Vendite sono famiglie ed altri clienti domestici ai quali si applicano le condizioni del servizio di tutela.

A.1.b) Come specificato nella Relazione illustrativa al Decreto correttivo al Testo unico nel commento all'art. 5, le attività soggette alla regolazione delle Autorità indipendenti – come la vendita di energia ai clienti finali protetti esercitata da VCS Vendite – rientrano nella nozione di "*servizio di interesse generale*". Perciò la partecipazione indiretta degli enti pubblici nella società è ammissibile in base all'art. 4, comma 2, lett. a), TUSP.

In particolare, la qualificazione dei servizi regolati dalle Autorità indipendenti come servizi di interesse generale ha costituito uno specifico punto dell'intesa stipulata in data 16 marzo 2017 nella Conferenza Unificata Stato – Regioni. L'intesa è stata ritenuta dalla Corte Costituzionale, con sentenza n. 251 del 2016, come condizione necessaria per la legittimità dell'emanazione da parte del governo del Testo unico sulle società partecipate, in attuazione della delega prevista dall'art. 18 della legge n. 124/2015. Quindi, il recepimento (espresso o implicito) dei punti dell'intesa Stato – Regioni nella disciplina del Testo unico è un elemento essenziale per la validità della nuova normativa.

Su questo aspetto, il *punto k)* dell'intesa in data 16 marzo 2017 stabilisce che il decreto correttivo deve appunto "*chiarire in relazione illustrativa che la nozione di servizio di interesse generale, ai sensi dell'art. 4, comma 2, lettera a), del TU 175 del 2016 comprende anche i servizi regolati da Autorità indipendenti, di cui alla legge n. 481 del 1995*".

Poiché l'Autorità per l'energia è stata istituita con la legge 481/1995, ciò comporta che i servizi da essa regolati – compresa la vendita di gas e di energia elettrica – rientrano tra i servizi di interesse generale.

Perciò, la partecipazione nelle suddette società è ammessa dalla Relazione illustrativa al decreto correttivo del Testo Unico.

A.2 Per quanto riguarda il *secondo punto* – cioè l’assunzione dell’attività da parte degli enti pubblici come necessaria per la soddisfazione dei bisogni della collettività di riferimento - la Commissione europea qualifica come *servizi di interesse economico generale* anche i servizi esercitati in regime di libera concorrenza, se le autorità pubbliche competenti (nel nostro caso l’Autorità per l’energia), li sottopongono a specifici obblighi di servizio pubblico:

“L’espressione “servizi di interesse generale” non è presente nel Trattato, ma è derivata nella prassi comunitaria dall’espressione “servizi di interesse economico generale” che invece è utilizzata nel Trattato. È un’espressione più ampia di “servizi di interesse economico generale” e riguarda sia i servizi di mercato, che quelli non di mercato che le autorità pubbliche considerano di interesse generale e assoggettano a specifici obblighi di servizio pubblico” (cfr. Commissione, Libro verde del 21 maggio 2003, par. 16 e 17).

Prima del 1° luglio 2007, data della liberalizzazione del mercato per la vendita di gas naturale e di elettricità ai clienti finali, l’Italia ha adottato il decreto legge 18 giugno 2007, n. 73, convertito in legge n. 125/2007, che ha attribuito all’Autorità per l’energia il potere di definire i prezzi di riferimento per la vendita ai clienti domestici.

La Corte di Giustizia europea, Grande Sezione, con sentenza del 20/4/2010, nella causa C-265/08, ha riconosciuto la legittimità del potere di regolare le tariffe attribuito all’Autorità per l’energia anche dopo la liberalizzazione del mercato. La decisione della Corte è stata confermata in Italia dal Consiglio di Stato, sez. VI, con sentenza 28.10.2010, n. 7645: *“È indiscutibile l’interesse economico generale [di fissare i prezzi di vendita del gas per i clienti domestici] perseguito con le misure adottate, a fronte dell’esigenza di contenere la ricaduta sui clienti finali degli incrementi di costo della componente della materia prima sul mercato internazionale”*.

Il potere dell’Autorità di fissare i prezzi di vendita del gas ai clienti domestici del mercato tutelato dopo la liberalizzazione è stato confermato dal d.lgs. 93/2011, che ha recepito in Italia il terzo pacchetto di direttive europee sull’energia. L’art. 7 del d.lgs. 93/11, infatti, ha sostituito l’art. 22 d.lgs. 164/2000 (settore gas) prevedendo che: *“per gli stessi clienti vulnerabili [cioè clienti domestici e quelli che esercitano attività di servizio pubblico], nell’ambito degli obblighi di servizio pubblico, l’Autorità per l’energia elettrica e il gas continua transitoriamente a determinare i prezzi di riferimento, ai sensi delle disposizioni di cui al decreto-legge 18 giugno 2007, n. 73, convertito, con modificazioni, dalla legge 3 agosto 2007, n. 125”* (art. 22, co. 2).

Quindi, lo Stato italiano ha assegnato all’Autorità per l’energia il potere di continuare a stabilire le condizioni per l’erogazione del servizio di vendita del gas e di fissare le tariffe per la fornitura dei clienti del mercato tutelato *anche dopo la liberalizzazione* dell’attività di vendita, tenendo conto degli obblighi di servizio pubblico esistenti a carico delle società. Di conseguenza, l’attività di vendita ai clienti tutelati costituisce un servizio di interesse economico generale, perché è svolta *“a condizioni differenti in termini di accessibilità fisica ed economica, continuità, non discriminazione, qualità e sicurezza”* (art. 2, lett. h TUSP) rispetto alla vendita del gas nel libero mercato.

Le società di vendita di gas e di energia sorte dalle ex aziende municipalizzate – come Valle Camonica Servizi Vendite S.p.A. – hanno un numero elevato di clienti appartenenti al mercato tutelato, perché sono subentrate alla società che esercitava il servizio in condizioni di esclusiva. Infatti, i clienti del mercato tutelato sono quelli che non hanno stipulato un nuovo contratto di fornitura del gas dopo la liberalizzazione del mercato nel 2003.

Per queste ragioni, la vendita di gas ai clienti del mercato tutelato da parte di VCS Vendite è considerata un *servizio di interesse economico generale*, perché è regolata dall’Autorità – sia per le modalità di esercizio, che per le tariffe – per soddisfare i bisogni della collettività dei c.d. *utenti deboli* (cioè coloro che non hanno ancora stipulato nuovi contratti di fornitura dopo il 2003).

B. – Nel caso specifico esistono ulteriori elementi a favore della qualificazione dell’attività di vendita del gas naturale come un servizio di interesse economico generale, nonostante che si tratti di un’attività liberalizzata.

B.1 In primo luogo, una parte rilevante dei clienti forniti da VCS Vendite Spa è costituita da *cittadini dei Comuni soci* (sia pure in via indiretta, tramite la capogruppo VCS S.r.l.).

Ciò è dovuto al fatto che in Italia il numero dei clienti che ha cambiato fornitore del gas – soprattutto nei Comuni minori – è molto basso, a causa delle esperienze negative avute dai clienti che hanno effettuato il

cambiamento. Invece, la maggior parte dei clienti ha preferito rimanere con il fornitore storico, verso il quale nutre maggiore fiducia.

Questo aspetto dimostra che l'attività di vendita di VCS Vendite è esercitata per *"assicurare la soddisfazione dei bisogni della collettività di riferimento"* dei Comuni soci, come è previsto dall'art. 2, lett. h), TUSP

B.2 In secondo luogo, VCS Vendite possiede sportelli aperti al pubblico nei Comuni maggiori della Valle Camonica.

La presenza di sportelli per l'assistenza ai clienti non è prescritta obbligatoriamente dall'Autorità per l'energia per l'attività di vendita del gas. Infatti, i principali operatori nazionali gestiscono spesso il rapporto con i clienti finali a distanza, tramite *call center* per informazioni e presentare richieste e reclami (dopo lunghe attese al telefono).

La presenza di sportelli nei principali Comuni serviti da VCS Vendite conferisce all'attività carattere di servizio di interesse generale perché – a differenza delle altre società che guardano solo ai profitti ricavabili dalle vendite – in questo modo VCS Vendite *aiuta le fasce deboli della popolazione*, come anziani, madri con bambini, persone inesperte, ecc.

Infatti, grazie agli sportelli aperti al pubblico, le fasce deboli dei clienti sono in condizione di comunicare alla società le loro richieste ed esigenze, di presentare reclami per eventuali inconvenienti nell'esecuzione del servizio, di chiedere rateizzazioni nel pagamento delle bollette in caso di difficoltà economiche, ecc.

Perciò, si tratta di una modalità di esecuzione dell'attività di vendita diversa da quella offerta dalle altre imprese sul mercato *"in termini di accessibilità fisica ed economica"* del servizio che – per questo motivo – presenta le caratteristiche di un servizio di interesse economico generale.

Peraltro, VCS Vendite ha rafforzato nel tempo questo aspetto della sua attività, offrendo ulteriori servizi di interesse generale, come ad esempio iniziative di rateizzazione delle bollette o sospensione temporanea dei pagamenti in caso di difficoltà economiche dei clienti.

B.3 Infine, gli utili prodotti dall'attività di vendita del gas esercitata da VCS Vendite vengono *reinvestiti all'interno del Gruppo Valle Camonica Servizi* per finanziare e sviluppare altre attività che rientrano a pieno titolo tra i servizi pubblici locali, vale a dire la gestione dell'igiene ambientale, il servizio di distribuzione del gas e il servizio di illuminazione pubblica. In questo modo l'attività di vendita del gas contribuisce in via *indiretta* ad erogare alla cittadinanza locale i servizi pubblici essenziali per la soddisfazione dei suoi bisogni.

C. Poiché le attività esercitate da VCS Vendite (*fornitura di gas e di energia elettrica ai clienti finali*) rientrano tra quelle consentite a norma dell'art. 4, comma 2, TUSP, si procede con l'analisi della partecipazione nella società alla luce dei parametri previsti dall'art. 20, comma 2, TUSP:

- la società è gestita da un Consiglio di amministrazione composto da 3 membri;
- il numero totale dei dipendenti al 31 dicembre 2019 era pari a n. 30 per cui esso rispetta ampiamente il requisito dell'art. 20, co. 2, lett. b) TUSP, che stabilisce che il numero degli amministratori non può essere superiore a quello dei dipendenti;
- il Comune non detiene partecipazioni in altre società che svolgono attività analoghe o similari a quelle svolte da VCS Vendite Spa;
- negli esercizi precedenti (periodo 2016-2018) VCS Vendite ha ottenuto un fatturato medio annuo nettamente superiore rispetto al minimo di euro 500.000 previsto dall'art. 26, comma 12-quinquies, TUSP per il periodo fino all'anno 2018, per cui la società rispetta il limite di fatturato minimo stabilito dall'art. 20, comma 2, lett. d) TUSP;
- VCS Vendite non ha realizzato risultati negativi nei bilanci di esercizio chiusi nei cinque esercizi precedenti; in ogni caso, il requisito che prevede che la società non abbia prodotto un risultato negativo per almeno quattro sugli ultimi cinque (art. 20, comma 2, lett. e) TUSP) non si applica a VCS Vendite perché la società fornisce un servizio di interesse generale, costituito dalla vendita di gas e di energia elettrica ai clienti del mercato tutelato;
- con riferimento al contenimento dei costi di funzionamento della società ai sensi dell'art. 20, co. 2, lett. f), TUSP, VCS Vendite persegue una politica costante di ottimizzazione delle risorse impiegate e di riduzione dei costi operativi, nei limiti imposti dalla necessità di rispettare gli obblighi di qualità, sicurezza e continuità del servizio disciplinati dall'Autorità per l'energia;

- in base all'art. 20, comma 2, lett. g), TUSP, non si ravvisa la necessità di aggregare Valle Camonica Servizi con altre società partecipate dal Comune, perché la società è l'unica partecipata che esercita la vendita di gas e di energia elettrica ai clienti finali.

Esito della ricognizione e proposte operative di revisione

Alla luce della ricognizione effettuata in base alle norme contenute nel Testo unico sulle società a partecipazione pubblica (d.lgs. 175/2016) e all'esame della natura delle attività esercitate da ciascuna delle società partecipate dal Comune, si propongono le seguenti linee di azione.

PARTECIPATE DIRETTE

3.1. Valle Camonica Servizi S.r.l.

Il nostro Ente possiede sia *direttamente* che *indirettamente* quote del capitale sociale di Valle Camonica Servizi S.r.l.

La società svolge il servizio di gestione dell'igiene ambientale nel territorio dei Comuni della Valle Camonica ed inoltre gestisce il servizio di illuminazione pubblica in alcuni comuni. In entrambi i casi, si tratta di servizi pubblici locali gestiti attraverso concessione esclusiva che rientrano tra i servizi di interesse generale.

Inoltre, la società è soggetta al controllo analogo *in house* da parte degli enti pubblici soci, come risulta dallo statuto sociale.

Quindi, la partecipazione nella società rientra tra quelle consentite in base all'art. 4, co. 2, lett. a) TUSP e **può essere mantenuta** dal nostro Ente, senza necessità di operare interventi di razionalizzazione.

3.2. Servizi Idrici Valle Camonica S.r.l.

Il nostro Ente possiede *direttamente* una quota del capitale sociale di Servizi Idrici Valle Camonica S.r.l.

La società svolge servizi nel campo del c.d. "Servizio Idrico integrato" che rientra nel novero dei servizi di interesse generale.

Inoltre, la società è soggetta al controllo analogo *in house* da parte degli enti pubblici soci, come risulta dallo statuto sociale.

Quindi, la partecipazione nella società rientra tra quelle consentite in base all'art. 4, co. 2, lett. a) TUSP e **può essere mantenuta** dal nostro Ente, senza necessità di operare interventi di razionalizzazione.

PARTECIPATE INDIRETTE

3.3. Blu Reti Gas S.r.l.

La società è controllata da Valle Camonica Servizi, che possiede il 100% del capitale, e quindi è partecipata in via indiretta dal nostro Ente.

Blu Reti Gas esercita il servizio di distribuzione del gas naturale in numerosi Comuni della Valle Camonica, mediante affidamenti diretti ottenuti prima dell'entrata in vigore del d.lgs. 164/2000.

L'attività di distribuzione del gas è un servizio pubblico in concessione (art. 14, co. 1, d.lgs. 164/2000), che consiste nella gestione delle reti e degli impianti strumentali per l'erogazione del servizio, cioè per il trasporto del gas lungo le reti urbane e per la successiva consegna ai clienti finali.

Perciò, la partecipazione indiretta in Blu Reti Gas è ammessa e **deve essere mantenuta**, senza necessità di operare interventi di razionalizzazione, in base all'art. 4, co. 2, lett. a), sia perché si tratta di un servizio di interesse generale attribuito in concessione, sia perché il suo esercizio richiede la gestione delle reti e degli impianti funzionali all'erogazione del servizio.

3.4. Valle Camonica Servizi Vendite S.p.A.

La società è controllata da Valle Camonica Servizi, che possiede il 100% del capitale, e quindi è partecipata in via indiretta dal nostro Ente.

Valle Camonica Servizi Vendite Spa (*VCS Vendite*) svolge l'attività di vendita di gas naturale e di energia elettrica ai clienti finali, ma la sua attività costituisce ugualmente un servizio di interesse economico generale perché:

- i. l'attività di vendita del gas naturale e dell'energia elettrica ai clienti domestici appartenenti al mercato tutelato (cioè che non hanno esercitato la facoltà di scegliere il loro fornitore sul mercato) è soggetta alle tariffe e alle condizioni contrattuali stabilite obbligatoriamente dall'Autorità per l'energia, a tutela degli utenti; quindi, l'attività è svolta a *condizioni differenti rispetto alla vendita nel libero mercato* e perciò costituisce un servizio di interesse generale;
- ii. la maggior parte dei clienti sono costituiti da cittadini dei Comuni soci, per cui la società soddisfa i bisogni della collettività di riferimento (art. 2, lett. *h*);
- iii. la società ha aperto sportelli per soddisfare le esigenze del pubblico (ad es., richiesta informazioni, presentazione reclami, richiesta di rateizzazione dei pagamenti delle bollette, ecc.) nei principali Comuni della Valle Camonica, a differenza degli altri operatori attivi a livello nazionale.

Perciò, VCS Vendite – pur svolgendo un'attività liberalizzata sul mercato, che non è soggetta a concessione in esclusiva – esercita un servizio di interesse economico generale. Di conseguenza, la partecipazione è ammessa e può essere **mantenuta** in base all'art. 4, co. 2, lett. a), TUSP, senza necessità di operare interventi di razionalizzazione.

3.5. Valle Camonica Servizi S.r.l.

Il nostro Ente possiede sia *direttamente* che *indirettamente* quote del capitale sociale di Valle Camonica Servizi S.r.l.

La società svolge il servizio di gestione dell'igiene ambientale nel territorio dei Comuni della Valle Camonica ed inoltre gestisce il servizio di illuminazione pubblica in alcuni comuni. In entrambi i casi, si tratta di servizi pubblici locali gestiti attraverso concessione esclusiva che rientrano tra i servizi di interesse generale.

Inoltre, la società è soggetta al controllo analogo *in house* da parte degli enti pubblici soci, come risulta dallo statuto sociale.

Quindi, la partecipazione nella società rientra tra quelle consentite in base all'art. 4, co. 2, lett. a) TUSP e **può essere mantenuta** dal nostro Ente, senza necessità di operare interventi di razionalizzazione.

Conclusione

Le decisioni del Comune si collocano in un'ottica di continuità rispetto al piano di razionalizzazione delle società partecipate approvato nel marzo 2015 in base all'art. 1, comma 611, della legge 23 dicembre 2014, n. 190 e alla revisione straordinaria delle partecipazioni comunali di cui all'art. 24 TUSP approvata con deliberazione del Consiglio Comunale n. 26 in data 17/12/2018.

Per fornire un quadro di riepilogo della ricognizione effettuata, la tabella seguente riporta il prospetto delle scelte proposte riguardo alle singole partecipazioni societarie.

SOCIETÀ	QUOTA	ATTIVITÀ	PROPOSTA
Valle Camonica Servizi S.r.l.	diretta 0,0025% indiretta 0,0360%	Gestione servizi pubblici locali (igiene ambientale)	Mantenimento
Servizi Idrici Valle Camonica S.r.l.	diretta 0,503%	Servizio idrico integrato	Mantenimento
Blu Reti Gas S.r.l.	indiretta 0,0385%	Gestione servizi pubblici locali (distribuzione gas naturale)	Mantenimento
Valle Camonica Servizi Vendite S.p.A.	indiretta 0,0385%	Servizio di interesse generale (fornitura di gas e di energia elettrica ai clienti finali regolata dall'Autorità per l'energia)	Mantenimento

IL SEGRETARIO COMUNALE
Avv. Carmen Modafferi

COMUNE DI ONO SAN PIETRO



**PIANO DI RAZIONALIZZAZIONE PERIODICA DELLE
PARTECIPAZIONI COMUNALI - ANNO 2020
(ART.20 D.LGS. N.175/2016)**

INDICE

- 01. SCHEDA ANAGRAFICA**
- 02. RICOGNIZIONE DELLE SOCIETÀ PARTECIPATE**
 - 02.01. Ricognizione delle società a partecipazione diretta
 - 02.02. Ricognizione delle società a partecipazione indiretta
 - 02.03. Grafico delle relazioni tra partecipazioni
- 03. REQUISITI TESTO UNICO DELLE SOCIETÀ A PARTECIPAZIONE PUBBLICA (T.U.S.P.)**
 - 03.01. Finalità perseguite e attività ammesse (articoli 4 e 26)
 - 03.02. Condizioni art. 20 co. 2
- 04. MANTENIMENTO SENZA INTERVENTI DI RAZIONALIZZAZIONE**
- 05. AZIONI DI RAZIONALIZZAZIONE**
 - 05.01. Contenimento costi
 - 05.02. Cessione/Alienazione quote
 - 05.03. Liquidazione
 - 05.04. Fusione/Incorporazione
 - 05.05. Riepilogo
- 06. ELENCO MOTIVAZIONI**

**LINEE GUIDA PER LE RICOGNIZIONI E I PIANI DI RAZIONALIZZAZIONE
DEGLI ORGANISMI PARTECIPATI DAGLI ENTI TERRITORIALI
(ART. 24 D.LGS. N. 175/2016)**

01. SCHEDA ANAGRAFICA

Tipologia Ente:

Denominazione Ente: **ONO SAN PIETRO**

Codice fiscale dell'Ente:

L'ente ha già adottato il piano operativo di razionalizzazione ai sensi dell'art. 1 co. 612, l. n. 190/2014

Dati del referente/responsabile per la compilazione del piano

SEGRETARIO COMUNALE

Nome:

Cognome:

Recapiti:
Indirizzo:

Telefono:

Fax:

Posta elettronica:

02. RICOGNIZIONE DELLE SOCIETÀ PARTECIPATE

Se l'ente partecipa al capitale di una società sia direttamente sia indirettamente, compilare sia la scheda 02.01. sia la scheda 02.02.

02.01. Ricognizione delle società a partecipazione diretta

A	B	C	D	E	F	G	H	I	J
Progressivo	Codice fiscale società	Denominazione società	Anno di costituzione	% Quota di partecipazione	Attività svolta	Partecipazione di controllo	Società in house	Quota (ai sensi del d.lgs. n. 375/2016)	Holding pura
Dir_1	03432640989	SERVIZI IDRICI VALLE CAMONICA S.R.L.	2012	0,503	RACCOLTA, TRATTAMENTO E FORNITURA DI ACQUA - GESTIONE DELLE RETI FOGNARIE	NO	SI	NO	NO
Dir_2	02245000985	VALLE CAMONICA SERVIZI S.R.L.	2001	0,0025	RACCOLTA DEI RIFIUTI - PRODUZIONE DI ENERGIA ELETTRICA - TRATTAMENTO E SMALTIMENTO RIFIUTI - INSTALLAZIONE DI IMPIANTI ELETTRICI IN EDIFICI O IN ALTRE OPERE DI COSTRUZIONE	NO	SI	NO	NO

Le società a partecipazione diretta (quotate e non quotate) sono sempre oggetto di ricognizione, anche se non controllate dall'ente.

Colonna B: Inserire codice di 11 cifre per le società aventi sede in Italia; codice di 11 cifre seguito da "E" per le società aventi sede all'estero.

Colonna C: Inserire la ragione sociale comprensiva della forma giuridica.

Colonna E: Inserire valori comprensivi di decimali.

Colonna F: Inserire una descrizione sintetica della/e attività effettivamente svolta/e.

Colonna G: Indicare se la partecipazione detenuta dall'amministrazione è di controllo ai sensi dell'art. 2359 c.c.

Colonna H: Indicare "SI" se l'Amministrazione esercita il controllo analogo o più Amministrazioni esercitano il controllo analogo congiunto.

Colonna I: Indicare "SI" se la società emette azioni quotate in mercati regolamentati; se ha emesso, al 31/12/2015, strumenti finanziari quotati in mercati regolamentati;

se sia partecipata da società quotate o che hanno emesso strumenti finanziari quotati.

Colonna J: Indicare "SI" se la società ha come oggetto sociale esclusivo la gestione delle partecipazioni societarie per conto dell'Amministrazione.

02. RICOGNIZIONE DELLE SOCIETÀ PARTECIPATE

02.02. Ricognizione delle società a partecipazione indiretta

A	B	C	D	E	F	G	H	I	J
Progressivo	Codice fiscale società	Denominazione società	Anno di costituzione	Denominazione società/organismo tramite	% Quota di partecipazione società/organismo tramite	% Quota di partecipazione indiretta Amministrazione	Attività svolta	Partecipazione di controllo	Società in house
Ind_1	02245000985	VALLE CAMONICA SERVIZI S.R.L.	2001	CONSORZIO SERVIZI VALLE CAMONICA	0,0025	0,036	RACCOLTA DEI RIFIUTI - PRODUZIONE DI ENERGIA ELETTRICA - TRATTAMENTO E SMALTIMENTO RIFIUTI - INSTALLAZIONE DI IMPIANTI ELETTRICI IN EDIFICI O IN ALTRE OPERE DI COSTRUZIONE	NO	SI
Ind_2	03737190987	BLU RETI GAS S.R.L.	2015	VALLE CAMONICA SERVIZI S.R.L. e CONSORZIO SERVIZI VALLE CAMONICA	0,00	0,0385	DISTRIBUZIONE DI COMBUSTIBILI GASSOSI MEDIANTE CONDOTTE - INSTALLAZIONE DI IMPIANTI IDRAULICI, DI RISCALDAMENTO E DI CONDIZIONAMENTO DELL'ARIA - INSTALLAZIONE DI IMPIANTI PER LA DISTRIBUZIONE DEL GAS	NO	NO
Ind_3	02349420980	VALLE CAMONICA SERVIZI VENDITE S.P.A.	2002	VALLE CAMONICA SERVIZI S.R.L. e CONSORZIO SERVIZI VALLE CAMONICA	0,00	0,0385	PRODUZIONE DI GAS; DISTRIBUZIONE DI COMBUSTIBILI GASSOSI MEDIANTE CONDOTTE	NO	NO

Le società a partecipazione indiretta (quotate e non quotate) sono oggetto di ricognizione solo se detenute dall'ente per il tramite di una società/organismo sottoposto a controllo da parte dello stesso.

Colonna B: Inserire codice di 11 cifre per le società aventi sede in Italia; codice di 11 cifre seguito da "E" per le società aventi sede all'estero.

Colonna C: Inserire la ragione sociale comprensiva della forma giuridica.

Colonna E: Inserire la denominazione delle società/organismi (1 o +) attraverso le quali l'ente partecipa alle medesime. Per le indirette di livello successivo, inserire la denominazione delle società/organismi partecipanti (1 o +) del livello immediatamente precedente.

Colonna F: Indicare separatamente ciascuna quota di partecipazione (comprensiva di decimali) qualora la partecipazione sia detenuta attraverso 2 o + società/organismi tramite.

Colonna G: Indicare una unica quota di partecipazione (comprensiva di decimali) determinata in proporzione alla quote di partecipazione dei livelli precedenti.

Colonna H: Inserire una descrizione sintetica della/e attività effettivamente svolte/e.

Colonna I: Indicare se la partecipazione detenuta dall'amministrazione è di controllo ai sensi dell'art. 2359 c.c.

Colonna J: Indicare "SI" se l'Amministrazione esercita il controllo analogo o più Amministrazioni esercitano il controllo analogo congiunto.
Colonna K: Indicare "SI" se la società emette azioni quotate in mercati regolamentati; se ha emesso, al 31/12/2015, strumenti finanziari quotati in mercati regolamentati;
se sia partecipata da società quotate o che hanno emesso strumenti finanziari quotati.
Colonna L: Indicare "SI" se la società ha come oggetto sociale esclusivo la gestione delle partecipazioni societarie per conto dell'Amministrazione.

02. RICOGNIZIONE DELLE SOCIETÀ PARTECIPATE

02.03. Grafico delle relazioni tra partecipazioni

Società partecipate del Comune di Ono San Pietro

Grafico delle relazioni tra partecipazioni

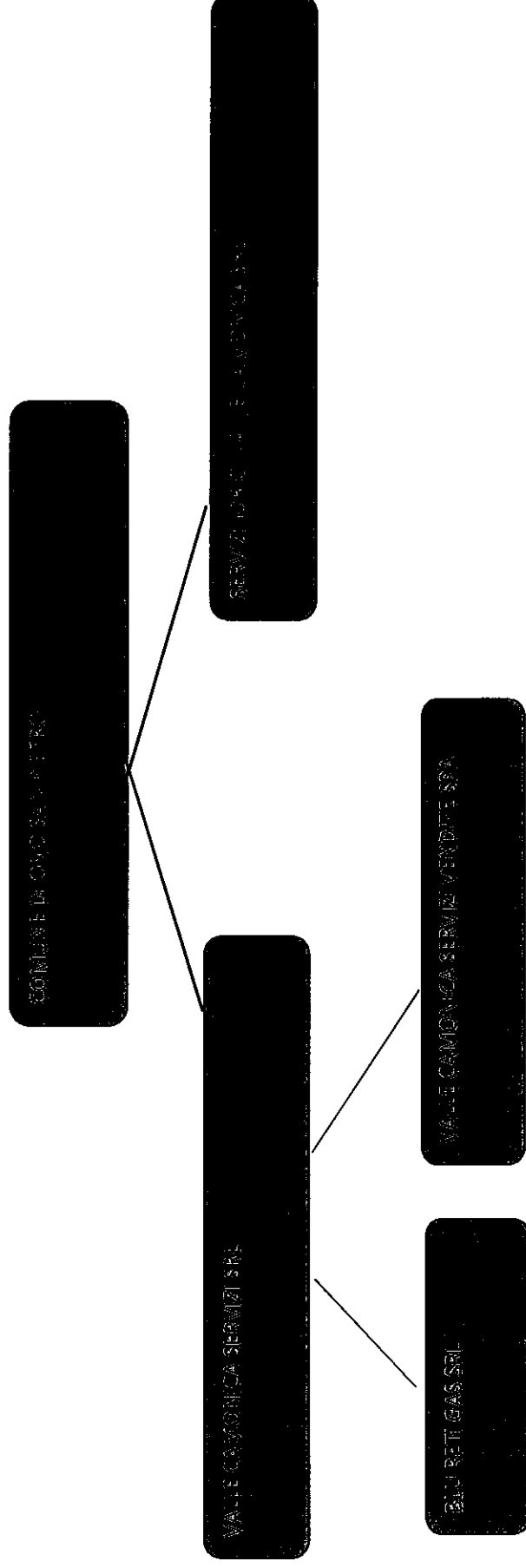

03. REQUISITI TESTO UNICO DELLE SOCIETÀ A PARTECIPAZIONE PUBBLICA

03.01. Finalità perseguite e attività ammesse (articoli 4 e 26)

Compilare una scheda per ciascuna società

Progressivo società partecipata:	Dir_1	(a)
Denominazione società partecipata:	SERVIZI IDRICI VALLE CAMONICA S.R.L.	(b)
Tipo partecipazione:	Diretta	(c)
Attività svolta:	RACCOLTA, TRATTAMENTO E FORNITURA DI ACQUA - GESTIONE DELLE RETI FOGNARIE	(d)

Indicare se la società:

- Rientra nell'Allegato "A" del d.lgs. n. 175/2016 (art. 26, co. 2)
 - Ha come oggetto esclusivo la gestione di fondi europei per conto dello Stato o delle Regioni, ovvero la realizzazione di progetti di ricerca finanziati dalle istituzioni dell'Unione Europea (art. 26, co. 2)
 - È stata esclusa, con deliberazione adottata ai sensi dell'art. 4 co. 9, secondo periodo, dall'applicazione totale o parziale delle disposizioni del medesimo articolo (**solo per le società partecipate dalle Regioni/Prov. Aut.**)
 - È destinataria dei provvedimenti di cui al d.lgs. n. 159/2011 (art. 26, co. 12-bis)
 - È autorizzata alla gestione delle case da gioco, ai sensi della legislazione vigente (art. 26, co. 12-sexies)
- Qualora non sia stata selezionata alcuna delle opzioni indicate ai punti precedenti, indicare se la società:
- È costituita in attuazione dell'art. 34 del regolamento CE n. 13/2013 - Gruppi d'Azione Locale (art. 4, co. 6)
 - Ha per oggetto sociale prevalente la gestione di spazi fieristici e l'organizzazione di eventi fieristici (art. 4, co. 7)
 - Ha per oggetto sociale prevalente la realizzazione e la gestione di impianti di trasporto a fune per la mobilità turistico-sportiva in aree montane (art. 4, co. 7)
 - Ha per oggetto sociale prevalente la produzione di energia da fonti rinnovabili (art. 4, co. 7)
 - Ha caratteristiche di spin off o di start up universitario, o analoghe a quelle degli enti di ricerca, ovvero gestisce aziende agricole con funzioni didattiche (art. 4, co. 8)
 - Produce un servizio di interesse generale a rete (di cui all'art. 3-bis del d.l. 138/2011) fuori dall'ambito territoriale di riferimento, con affidamento dei servizi, in corso e nuovi, tramite procedure ad evidenza pubblica (art. 4, co. 9-bis)
 - Produce beni e servizi strettamente necessari per il perseguimento delle finalità istituzionali dell'ente (art. 4, co. 1)
 - Produce un servizio di interesse generale (art. 4, co. 2, lett. a)
 - Progetta e realizza un'opera pubblica sulla base di un accordo di programma fra amministrazioni pubbliche (art. 4, co. 2, lett. b)
 - Realizza e gestisce un'opera pubblica ovvero organizza e gestisce un servizio di interesse generale attraverso un contratto di partenariato pubblico/privato (art. 4, co. 2, lett. c)
 - Produce beni o servizi strumentali all'ente o agli enti pubblici partecipanti o alla svolgimento delle loro funzioni (art. 4, co. 2, lett. d)
 - Svolge servizi di committenza (art. 4, co. 2, lett. e)
 - Valorizza il patrimonio immobiliare dell'amministrazione partecipante (art. 4, co. 3)

Indicare le motivazioni della riconducibilità o meno ai vincoli di scopo di cui al co. 1 o ad una delle attività di cui ai commi 2 e 3, anche con riferimento alle società che svolgono le attività di cui ai commi 6, 7, 8:

Trattasi di società di gestione di servizi nell'ambito del servizio idrico integrato formato dall'insieme delle attività di captazione, adduzione, accumulo e distribuzione di acqua ad usi civili ed industriali, di fognatura e di depurazione delle acque reflue.

(a): Inserire uno dei progressivi già indicati nelle schede di ricognizione (02.01; 02.02).

(b): Inserire la ragione sociale come indicata nelle schede di ricognizione (02.01; 02.02).

(c): Indicare il tipo di partecipazione distinguendo i casi in cui la società sia partecipata direttamente, indirettamente (tramite altra società/organismo), ovvero in parte direttamente e in parte indirettamente.

(d): Inserire l'attività come indicata nelle schede di ricognizione (02.01; 02.02).

03. REQUISITI TESTO UNICO DELLE SOCIETÀ A PARTECIPAZIONE PUBBLICA

03.01. Finalità perseguite e attività ammesse (articoli 4 e 26)

Compilare una scheda per ciascuna società

Progressivo società partecipata: (a)

Denominazione società partecipata: (b)

Tipo partecipazione: (c)

Attività svolta: (d)

indicare se la società:

- Rientra nell'Allegato "A" del d.lgs. n. 175/2016 (art. 26, co. 2)
- Ha come oggetto esclusivo la gestione di fondi europei per conto dello Stato o delle Regioni, ovvero la realizzazione di progetti di ricerca finanziati dalle istituzioni dell'Unione Europea (art. 26, co. 2)
- È stata esclusa, con deliberazione adottata ai sensi dell'art. 4 co. 9, secondo periodo, dall'applicazione totale o parziale delle disposizioni del medesimo articolo (**solo per le società partecipate dalle Regioni/Prov. Aut.**)
- È destinataria dei provvedimenti di cui al d.lgs. n. 159/2011 (art. 26, co. 12-bis)
- È autorizzata alla gestione delle case da gioco, ai sensi della legislazione vigente (art. 26, co. 12-sexies)
- Qualora non sia stata selezionata alcuna delle opzioni indicate ai punti precedenti, indicare se la società:*
- È costituita in attuazione dell'art. 34 del regolamento CE n. 13/2013 - Gruppi d'Azione Locale (art. 4, co. 6)
- Ha per oggetto sociale prevalente la gestione di spazi fieristici e l'organizzazione di eventi fieristici (art. 4, co. 7)
- Ha per oggetto sociale prevalente la realizzazione e la gestione di impianti di trasporto a fune per la mobilità turistico-sportiva in aree montane (art. 4, co. 7)
- Ha per oggetto sociale prevalente la produzione di energia da fonti rinnovabili (art. 4, co. 7)
- Ha caratteristiche di spin off o di start up universitario, o analoghe a quelle degli enti di ricerca, ovvero gestisce aziende agricole con funzioni didattiche (art. 4, co. 8)
- Produce un servizio di interesse generale a rete (di cui all'art. 3-bis del d.l. 138/2011) fuori dall'ambito territoriale di riferimento, con affidamento dei servizi, in corso e nuovi, tramite procedure ad evidenza pubblica (art. 4, co. 9-bis)
- Produce beni e servizi strettamente necessari per il perseguimento delle finalità istituzionali dell'ente (art. 4, co. 1)
- Produce un servizio di interesse generale (art. 4, co. 2, lett. a)
- Progetta e realizza un'opera pubblica sulla base di un accordo di programma fra amministrazioni pubbliche (art. 4, co. 2, lett. b)
- Realizza e gestisce un'opera pubblica ovvero organizza e gestisce un servizio di interesse generale attraverso un contratto di partenariato pubblico/privato (art. 4, co. 2, lett. c)
- Produce beni o servizi strumentali all'ente o agli enti pubblici partecipanti o alla svolgimento delle loro funzioni (art. 4, co. 2, lett. d)
- Svolge servizi di committenza (art. 4, co. 2, lett. e)
- Valorizza il patrimonio immobiliare dell'amministrazione partecipante (art. 4, co. 3)

Indicare le motivazioni della riconducibilità o meno ai vincoli di scopo di cui al co. 1 o ad una delle attività di cui ai commi 2 e 3, anche con riferimento alle società che svolgono le attività di cui ai commi 6, 7, 8:

Trattasi di società in house di gestione di servizi pubblici locali (igiene ambientale e pubblica illuminazione) Raccolta, trattamento e smaltimento dei rifiuti; trasporto di merci su strada; produzione di energia elettrica; installazione, manutenzione e riparazione impianti elettrici, elettronici e di illuminazione.

(a): Inserire uno dei progressivi già indicati nelle schede di ricognizione (02.01; 02.02).

(b): Inserire la ragione sociale come indicata nelle schede di ricognizione (02.01; 02.02).

(c): Indicare il tipo di partecipazione distinguendo i casi in cui la società sia partecipata direttamente, indirettamente (tramite altra società/organismo), ovvero in parte direttamente e in parte indirettamente.

(d): Inserire l'attività come indicata nelle schede di ricognizione (02.01; 02.02).

03. REQUISITI TESTO UNICO DELLE SOCIETÀ A PARTECIPAZIONE PUBBLICA

03.01. Finalità perseguite e attività ammesse (articoli 4 e 26)

Compilare una scheda per ciascuna società

Progressivo società partecipata:	Ind_2	(a)
Denominazione società partecipata:	BLU RETI GAS S.R.L.	(b)
Tipo partecipazione:	Indiretta	(c)
Attività svolta:	DISTRIBUZIONE DI COMBUSTIBILI GASSOSI MEDIANTE CONDOTTE - INSTALLAZIONE DI IMPIANTI IDRAULICI, DI RISCALDAMENTO E DI CONDIZIONAMENTO DELL'ARIA - INSTALLAZIONE DI IMPIANTI PER LA DISTRIBUZIONE DEL GAS	(d)

indicare se la società:

- Rientra nell'Allegato "A" del d.lgs. n. 175/2016 (art. 26, co. 2)
- Ha come oggetto esclusivo la gestione di fondi europei per conto dello Stato o delle Regioni, ovvero la realizzazione di progetti di ricerca finanziati dalle istituzioni dell'Unione Europea (art. 26, co. 2)
- È stata esclusa, con deliberazione adottata ai sensi dell'art. 4 co. 9, secondo periodo, dall'applicazione totale o parziale delle disposizioni del medesimo articolo (solo per le società partecipate dalle Regioni/Prov. Aut.)
- È destinataria dei provvedimenti di cui al d.lgs. n. 159/2011 (art. 26, co. 12-bis)
- È autorizzata alla gestione delle case da gioco, ai sensi della legislazione vigente (art. 26, co. 12-sexies)
- Qualora non sia stata selezionata alcuna delle opzioni indicate ai punti precedenti, indicare se la società:
 - È costituita in attuazione dell'art. 34 del regolamento CE n. 13/2013 - Gruppi d'Azione Locale (art. 4, co. 6)
 - Ha per oggetto sociale prevalente la gestione di spazi fieristici e l'organizzazione di eventi fieristici (art. 4, co. 7)
 - Ha per oggetto sociale prevalente la realizzazione e la gestione di impianti di trasporto a fune per la mobilità turistico-sportiva in aree montane (art. 4, co. 7)
 - Ha per oggetto sociale prevalente la produzione di energia da fonti rinnovabili (art. 4, co. 7)
 - Ha caratteristiche di spin off o di start up universitario, o analoghe a quelle degli enti di ricerca, ovvero gestisce aziende agricole con funzioni didattiche (art. 4, co. 8)
 - Produce un servizio di interesse generale a rete (di cui all'art. 3-bis del d.l. 138/2011) fuori dall'ambito territoriale di riferimento, con affidamento dei servizi, in corso e nuovi, tramite procedure ad evidenza pubblica (art. 4, co. 9-bis)
 - Produce beni e servizi strettamente necessari per il perseguimento delle finalità istituzionali dell'ente (art. 4, co. 1)
 - Produce un servizio di interesse generale (art. 4, co. 2, lett. a)
 - Progetta e realizza un'opera pubblica sulla base di un accordo di programma fra amministrazioni pubbliche (art. 4, co. 2, lett. b)
 - Realizza e gestisce un'opera pubblica ovvero organizza e gestisce un servizio di interesse generale attraverso un contratto di partenariato pubblico/privato (art. 4, co. 2, lett. c)
 - Produce beni o servizi strumentali all'ente o agli enti pubblici partecipanti o alla svolgimento delle loro funzioni (art. 4, co. 2, lett. d)
 - Svolge servizi di committenza (art. 4, co. 2, lett. e)
 - Valorizza il patrimonio immobiliare dell'amministrazione partecipante (art. 4, co. 3)

Indicare le motivazioni della riconducibilità o meno ai vincoli di scopo di cui al co. 1 o ad una delle attività di cui ai commi 2 e 3, anche con riferimento alle società che svolgono le attività di cui ai commi 6, 7, 8:

Trattasi di società di gestione del servizio pubblico di distribuzione del gas naturale svolto mediante realizzazione e gestione di reti e impianti strumentali

(a): Inserire uno dei progressivi già indicati nelle schede di ricognizione (02.01; 02.02).

(b): Inserire la ragione sociale come indicata nelle schede di ricognizione (02.01; 02.02).

(c): Indicare il tipo di partecipazione distinguendo i casi in cui la società sia partecipata direttamente, indirettamente (tramite altra società/organismo), ovvero in parte direttamente e in parte indirettamente.

(d): Inserire l'attività come indicata nelle schede di ricognizione (02.01; 02.02).

03. REQUISITI TESTO UNICO DELLE SOCIETÀ A PARTECIPAZIONE PUBBLICA

03.01. Finalità perseguite e attività ammesse (articoli 4 e 26)

Compilare una scheda per ciascuna società

Progressivo società partecipata:	Ind_3	(a)
Denominazione società partecipata:	VALLE CAMONICA SERVIZI VENDITE S.P.A	(b)
Tipo partecipazione:	Indiretta	(c)
Attività svolta:	COMMERCIO DI GAS DISTRIBUITO MEDIANTE CONDOTTE; COMMERCIO DI ENERGIA ELETTRICA	(d)

Indicare se la società:

- Rientra nell'Allegato "A" del d.lgs. n. 175/2016 (art. 26, co. 2)
 - Ha come oggetto esclusivo la gestione di fondi europei per conto dello Stato o delle Regioni, ovvero la realizzazione di progetti di ricerca finanziati dalle istituzioni dell'Unione Europea (art. 26, co. 2)
 - È stata esclusa, con deliberazione adottata ai sensi dell'art. 4 co. 9, secondo periodo, dall'applicazione totale o parziale delle disposizioni del medesimo articolo (**solo per le società partecipate dalle Regioni/Prov. Aut.**)
 - È destinataria dei provvedimenti di cui al d.lgs. n. 159/2011 (art. 26, co. 12-bis)
 - È autorizzata alla gestione delle case da gioco, ai sensi della legislazione vigente (art. 26, co. 12-sexies)
- Qualora non sia stata selezionata alcuna delle opzioni indicate ai punti precedenti, indicare se la società:
- È costituita in attuazione dell'art. 34 del regolamento CE n. 13/2013 - Gruppi d'Azione Locale (art. 4, co. 6)
 - Ha per oggetto sociale prevalente la gestione di spazi fieristici e l'organizzazione di eventi fieristici (art. 4, co. 7)
 - Ha per oggetto sociale prevalente la realizzazione e la gestione di impianti di trasporto a fune per la mobilità turistico-sportiva in aree montane (art. 4, co. 7)
 - Ha per oggetto sociale prevalente la produzione di energia da fonti rinnovabili (art. 4, co. 7)
 - Ha caratteristiche di spin off o di start up universitario, o analoghe a quelle degli enti di ricerca, ovvero gestisce aziende agricole con funzioni didattiche (art. 4, co. 8)
 - Produce un servizio di interesse generale a rete (di cui all'art. 3-bis del d.l. 138/2011) fuori dall'ambito territoriale di riferimento, con affidamento dei servizi, in corso e nuovi, tramite procedure ad evidenza pubblica (art. 4, co. 9-bis)
 - Produce beni e servizi strettamente necessari per il perseguimento delle finalità istituzionali dell'ente (art. 4, co. 1)
 - Produce un servizio di interesse generale (art. 4, co. 2, lett. a)
 - Progetta e realizza un'opera pubblica sulla base di un accordo di programma fra amministrazioni pubbliche (art. 4, co. 2, lett. b)
 - Realizza e gestisce un'opera pubblica ovvero organizza e gestisce un servizio di interesse generale attraverso un contratto di partenariato pubblico/privato (art. 4, co. 2, lett. c)
 - Produce beni o servizi strumentali all'ente o agli enti pubblici partecipanti o alla svolgimento delle loro funzioni (art. 4, co. 2, lett. d)
 - Svolge servizi di committenza (art. 4, co. 2, lett. e)
 - Valorizza il patrimonio immobiliare dell'amministrazione partecipante (art. 4, co. 3)

Indicare le motivazioni della riconducibilità o meno ai vincoli di scopo di cui al co. 1 o ad una delle attività di cui ai commi 2 e 3, anche con riferimento alle società che svolgono le attività di cui ai commi 6, 7, 8:

Trattasi di società che esercita attività di commercio di gas distribuito mediante condotte, commercio di energia elettrica, distribuzione e vendita energia termica mediante condotte (teleriscaldamento)

(a): Inserire uno dei progressivi già indicati nelle schede di ricognizione (02.01; 02.02).

(b): Inserire la ragione sociale come indicata nelle schede di ricognizione (02.01; 02.02).

(c): Indicare il tipo di partecipazione distinguendo i casi in cui la società sia partecipata direttamente, indirettamente (tramite altra società/organismo), ovvero in parte direttamente e in parte indirettamente.

(d): Inserire l'attività come indicata nelle schede di ricognizione (02.01; 02.02).

03. REQUISITI TESTO UNICO DELLE SOCIETÀ A PARTECIPAZIONE PUBBLICA

03.02. Condizioni art. 20, co. 2

Compilare una scheda per ciascuna società

Progressivo società partecipata: (a)

Denominazione società partecipata: (b)

Tipo partecipazione: (c)

Attività svolta: (d)

Indicare i seguenti dati con riferimento all'esercizio 2019:

Numero medio dipendenti (e)	18,00
Numero amministratori	3
di cui nominati dall'Ente	0
Numero componenti organo di controllo	1
di cui nominati dall'Ente	0

Importi in euro

RISULTATO D'ESERCIZIO (g)	
2019	28.667,00
2018	50,00
2017	112.689,00
2016	195.764,00
2015	22.223,00

Importi in euro

Costo del personale (f)	749.359,00
Componenti amministrativi	27.551,00
Componenti organo di controllo	4.680,00

Importi in euro

FATTURATO	
2019	2.831.167,00
2018	2.758.992,00
2017	2.629.432,00
FATTURATO MEDIO	2.694.212,00

Sussistenza delle condizioni di cui all'art. 20, co. 2:

- La partecipazione societaria non rientra in alcuna delle categorie di cui all'art. 4 (art. 20, co. 2, lett. a)
- Società priva di dipendenti o con numero di amministratori superiore a quello dei dipendenti (art. 20, co. 2, lett. b)
- Svolgimento di attività analoghe o similari a quelle svolte da altre società partecipate o da enti pubblici strumentali (art. 20, co. 2, lett. c)

Indicare quali società/enti strumentali:

- Fatturato medio non superiore a 500.000 euro nel triennio precedente (art. 20, co. 2, lett. d e art. 26, co. 12-quinquies)
- Perdite in 4 dei 5 esercizi precedenti (per società che non gestiscono un servizio di interesse generale) (art. 20, co. 2, lett. e)
- Necessità di contenimento dei costi di funzionamento (art. 20, co. 2, lett. f)
- Necessità di aggregazione con altre società aventi ad oggetto le attività consentite all'art. 4 (art. 20, co. 2, lett. g)

Indicare le motivazioni della sussistenza o meno delle condizioni di cui ai punti precedenti:

La società è stata costituita nel 2012. E' stata inattiva fino a tutto il 2014. Ha cominciato ad operare nel corso dell'anno 2015 a seguito di acquisizione di ramo d'azienda da altra società.

Azioni da intraprendere:

Si ritiene di poter affermare che sussistono tutti i requisiti necessari affinché l'Ente possa mantenere la propria partecipazione in questa società e pertanto, non è necessario intraprendere alcuna azione.

- (a): Inserire uno dei progressivi già indicati nelle schede di ricognizione (02.01; 02.02).
- (b): Inserire la ragione sociale come indicata nelle schede di ricognizione (02.01; 02.02).
- (c): Indicare il tipo di partecipazione distinguendo i casi in cui la società sia partecipata direttamente, indirettamente (tramite altra società/organismo), ovvero in parte direttamente e in parte indirettamente.
- (d): Inserire l'attività svolta come indicata nelle schede di ricognizione (02.01; 02.02).
- (e): Inserire il numero medio di dipendenti come da nota integrativa al bilancio.
- (f): Inserire la voce B9 del Conto economico.
- (g): Inserire il risultato d'esercizio al netto delle imposte.

03. REQUISITI TESTO UNICO DELLE SOCIETÀ A PARTECIPAZIONE PUBBLICA

03.02. Condizioni art. 20, co. 2

Compilare una scheda per ciascuna società

Progressivo società partecipata: (a)

Denominazione società partecipata: (b)

Tipo partecipazione: (c)

Attività svolta: (d)

Indicare i seguenti dati con riferimento all'esercizio 2019:

Numero medio dipendenti (e)	58,00
Numero amministratori	4
Ci cui nominati dall'ente	0
Numero componenti organo di controllo	3
Ci cui nominati dall'ente	0

Costo del personale (f)	3.102.717,00
Compensi amministratori	38.018,00
Compensi componenti organo di controllo	19.625,00

RISULTATO D'ESERCIZIO (g)	
2019	966.282,00
2018	868.533,00
2017	841.840,00
2016	1.116.935,00
2015	2.495.819,00

FATTURATO	
2019	13.673.240,00
2018	12.387.756,00
2017	12.996.992,00
FATTURATO MEDIO	13.019.329,33

Sussistenza delle condizioni di cui all'art. 20, co. 2:

- La partecipazione societaria non rientra in alcuna delle categorie di cui all'art. 4 (art. 20, co. 2, lett. a)
- Società priva di dipendenti o con numero di amministratori superiore a quello dei dipendenti (art. 20, co. 2, lett. b)
- Svolgimento di attività analoghe o simili a quelle svolte da altre società partecipate o da enti pubblici strumentali (art. 20, co. 2, lett. c)

Indicare quali società/enti strumentali:

- Fatturato medio non superiore a 500.000 euro nel triennio precedente (art. 20, co. 2, lett. d e art. 26, co. 12-quinquies)
- Perdite in 4 dei 5 esercizi precedenti (per società che non gestiscono un servizio di interesse generale) (art. 20, co. 2, lett. e)
- Necessità di contenimento dei costi di funzionamento (art. 20, co. 2, lett. f)
- Necessità di aggregazione con altre società aventi ad oggetto le attività consentite all'art. 4 (art. 20, co. 2, lett. g)

Indicare le motivazioni della sussistenza o meno delle condizioni di cui ai punti precedenti:

non sono presenti elementi sintomatici di cui all'art.20 TUSP

Azioni da intraprendere:

si ritiene di mantenere la partecipazione posseduta in Valle Camonica Servizi srl, senza effettuare interventi di razionalizzazione, perché si tratta di una società sottoposta al controllo analogo "in House" degli Enti locali soci, la quale produce un servizio di interesse generale (art.4, co.2, lett. a) consistente nell'igiene ambientale - il quale è strettamente necessario per il perseguimento delle finalità istituzionali dell'Ente pubblico socio.

(a): Inserire uno dei progressivi già indicati nelle schede di ricognizione (02.01; 02.02).
 (b): Inserire la ragione sociale come indicata nelle schede di ricognizione (02.01; 02.02).
 (c): Indicare il tipo di partecipazione distinguendo i casi in cui la società sia partecipata direttamente, indirettamente (tramite altra società/organismo), ovvero in parte direttamente e in parte indirettamente.
 (d): Inserire l'attività svolta come indicata nelle schede di ricognizione (02.01; 02.02).
 (e): Inserire il numero medio di dipendenti come da nota integrativa al bilancio.
 (f): Inserire la voce B9 del Conto economico.
 (g): Inserire il risultato d'esercizio al netto delle imposte.

03. REQUISITI TESTO UNICO DELLE SOCIETÀ A PARTECIPAZIONE PUBBLICA

03.02. Condizioni art. 20, co. 2

Compilare una scheda per ciascuna società

Progressivo società partecipata: (a)

Denominazione società partecipata: (b)

Tipo partecipazione: (c)

Attività svolta: (d)

Indicare i seguenti dati con riferimento all'esercizio 2019:

Numero medio dipendenti (e)	22,00
Numero amministratori	1
di cui nominali dell'ente	0
Numero componenti organo di controllo	1
di cui nominali dell'ente	0

Importi in euro

RISULTATO D'ESERCIZIO (g)	
2019	1.338.455,00
2018	1.346.235,00
2017	1.371.965,00
2016	1.294.243,00
2015	1.499.637,00

Importi in euro

Costo del personale (f)	1.356.179,00
Compensi amministratori	26.795,00
Compensi componenti organo di controllo	9.791,00

Importi in euro

FATTURATO	
2019	6.658.259,00
2018	6.591.596,00
2017	6.608.653,00
FATTURATO MEDIO	6.619.502,67

Sussistenza delle condizioni di cui all'art. 20, co. 2:

- La partecipazione societaria non rientra in alcuna delle categorie di cui all'art. 4 (art. 20, co. 2, lett. a)
- Società priva di dipendenti o con numero di amministratori superiore a quello dei dipendenti (art. 20, co. 2, lett. b)
- Svolgimento di attività analoghe o similari a quelle svolte da altre società partecipate o da enti pubblici strumentali (art. 20, co. 2, lett. c)

Indicare quali società/enti strumentali:

- Fatturato medio non superiore a 500.000 euro nel triennio precedente (art. 20, co. 2, lett. d e art. 26, co. 12-quinquies)
- Perdite in 4 dei 5 esercizi precedenti (per società che non gestiscono un servizio di interesse generale) (art. 20, co. 2, lett. e)
- Necessità di contenimento dei costi di funzionamento (art. 20, co. 2, lett. f)
- Necessità di aggregazione con altre società aventi ad oggetto le attività consentite all'art. 4 (art. 20, co. 2, lett. g)

Indicare le motivazioni della sussistenza o meno delle condizioni di cui ai punti precedenti:

La società è stata costituita in data 06/04/2015, non sono presenti elementi sintomatici di cui all'art. 20 TUSP

Azioni da intraprendere:

Si ritiene di mantenere, senza effettuare interventi, la partecipazione indiretta in Blu Reti Gas s.r.l. perché la società esercita nei comuni della Valle Camonica l'attività di distribuzione del gas naturale, che costituisce un servizio pubblico locale (art.14, c.1, d.lgs. 164/2000) svolto mediante la realizzazione e gestione di reti e impianti strumentali. Lo svolgimento di questa attività è ammesso per le società pubbliche dall'art.4, co.2, lett.a) TUSP.

- (a): Inserire uno dei progressivi già indicati nelle schede di ricognizione (02.01; 02.02).
- (b): Inserire la ragione sociale come indicata nelle schede di ricognizione (02.01; 02.02).
- (c): Indicare il tipo di partecipazione distinguendo i casi in cui la società sia partecipata direttamente, indirettamente (tramite altra società/organismo), ovvero in parte direttamente e in parte indirettamente.
- (d): Inserire l'attività svolta come indicata nelle schede di ricognizione (02.01; 02.02).
- (e): Inserire il numero medio di dipendenti come da nota integrativa al bilancio.
- (f): Inserire la voce B9 del Conto economico.
- (g): Inserire il risultato d'esercizio al netto delle imposte.

03. REQUISITI TESTO UNICO DELLE SOCIETÀ A PARTECIPAZIONE PUBBLICA

03.02. Condizioni art. 20, co. 2

Compilare una scheda per ciascuna società

Progressivo società partecipata: (a)

Denominazione società partecipata: (b)

Tipo partecipazione: (c)

Attività svolta: (d)

Indicare i seguenti dati con riferimento all'esercizio 2019

Numero medio dipendenti (e)	30,00
Numero amministratori	3
di cui nominati dall'ente	0
Numero componenti organo di controllo	3
di cui nominati dall'ente	0

Importi in euro

Costo del personale (f)	1.551.823,00
Compensi amministrativi	29.668,00
Compensi componenti organo di controllo	19.320,00

Importi in euro

RISULTATO D'ESERCIZIO (g)	
2019	2.228.968,00
2018	1.511.314,00
2017	1.728.756,00
2016	1.673.908,00
2015	1.477.648,00

Importi in euro

FATTURATO	
2019	45.801.341,00
2018	44.525.230,00
2017	44.469.135,00
FATTURATO MEDIO	44.931.902,00

Sussistenza delle condizioni di cui all'art. 20, co. 2:

- La partecipazione societaria non rientra in alcuna delle categorie di cui all'art. 4 (art. 20, co. 2, lett. a)
- Società priva di dipendenti o con numero di amministratori superiore a quello dei dipendenti (art. 20, co. 2, lett. b)
- Svolgimento di attività analoghe o similari a quelle svolte da altre società partecipate o da enti pubblici strumentali (art. 20, co. 2, lett. c)

Indicare quali società/enti strumentali:

- Fatturato medio non superiore a 500.000 euro nel triennio precedente (art. 20, co. 2, lett. d e art. 26, co. 12-quinquies)
- Perdite in 4 dei 5 esercizi precedenti (per società che non gestiscono un servizio di interesse generale) (art. 20, co. 2, lett. e)
- Necessità di contenimento dei costi di funzionamento (art. 20, co. 2, lett. f)
- Necessità di aggregazione con altre società aventi ad oggetto le attività consentite all'art. 4 (art. 20, co. 2, lett. g)

Indicare le motivazioni della sussistenza o meno delle condizioni di cui ai punti precedenti:

non sono presenti elementi sintomatici di cui all'art.20 TUS

Azioni da intraprendere:

Si ritiene di mantenere la partecipazione indiretta in Valle Camonica Servizi Vendite spa, senza effettuare interventi, in quanto l'attività di vendita del gas naturale e dell'energia elettrica ai clienti domestici del mercato tutelato costituisce un servizio di interesse generale perché è esercitata alle condizioni e con le tariffe stabilite dall'Autorità per l'energia. In secondo luogo si tratta di un'attività sottoposta alle regole emanate dall'Autorità per l'energia per cui essa rientra tra i servizi di interesse generale in base alla relazione illustrativa al decreto correttivo n.100 del 2017 del Testo unico società pubbliche partecipate. Inoltre la maggior parte dei clienti sono costituiti da cittadini residenti nei comuni soci, per cui la fornitura soddisfa i bisogni della collettività di riferimento. Infatti la società ha anche aperto sportelli per il pubblico nei principali comuni della Valle Camonica, per venire incontro alle esigenze della popolazione.

- (a): Inserire uno dei progressivi già indicati nelle schede di ricognizione (02.01; 02.02).
- (b): Inserire la ragione sociale come indicata nelle schede di ricognizione (02.01; 02.02).
- (c): Indicare il tipo di partecipazione distinguendo i casi in cui la società sia partecipata direttamente, indirettamente (tramite altra società/organismo), ovvero in parte direttamente e in parte indirettamente.
- (d): Inserire l'attività svolta come indicata nelle schede di ricognizione (02.01; 02.02).
- (e): Inserire il numero medio di dipendenti come da nota integrativa al bilancio.
- (f): Inserire la voce B9 del Conto economico.
- (g): Inserire il risultato d'esercizio al netto delle imposte.

04. MANTENIMENTO SENZA INTERVENTI DI RAZIONALIZZAZIONE

Compilare un record per ciascuna partecipazione che si intende mantenere senza interventi di razionalizzazione

A Proiettivo	B Denominazione Società	C Tipo di partecipazione	D Attività svolta	E Quota di partecipazione	F Motivazioni della scelta
Dir_1	SERVIZI IDRICI VALLE CAMONICA S.R.L.	Diretta	RACCOLTA, TRATTAMENTO E FORNITURA DI ACQUA - GESTIONE DELLE RETI FOGNARIE	0,503	Società in House partecipata interamente da enti locali i quali possono affidare alla stessa in via diretta i servizi pubblici aventi ad oggetto la gestione del servizio idrico integrato, formato dall'insieme delle attività di captazione, adduzione, accumulo e distribuzione di acqua ad usi civili ed industriali, di fognatura e di depurazione delle acque reflue (il c.d. "Servizio Idrico"). La società può, inoltre, eseguire ogni altra attività e servizio attinente o connessa con la gestione del Servizio Idrico indicati nello statuto e negli atti di indirizzo vincolanti degli organi sociali e del comitato di controllo.
Dir_2	VALLE CAMONICA SERVIZI S.R.L.	sia diretta che indiretta	RACCOLTA DEI RIFIUTI - PRODUZIONE DI ENERGIA ELETTRICA - TRATTAMENTO E SMALTIMENTO RIFIUTI - INSTALLAZIONE DI IMPIANTI ELETTRICI IN EDIFICIO IN ALTRE OPERE DI COSTRUZIONE	0,0385	Il Comune di Ono San Pietro ha deciso di mantenere la partecipazione posseduta in Valle Camonica Servizi S.r.l., senza effettuare interventi, perché si tratta di una società sottoposta al controllo analogo in house degli Enti locali soci la quale produce un servizio di interesse generale (art. 4, co. 2, lett. a) - consistente nell'igiene ambientale - il quale è strettamente necessario per il perseguimento delle finalità istituzionali dell'Ente.
Ind_2	BLU RETI GAS S.R.L.	Indiretta	DISTRIBUZIONE DI COMBUSTIBILI GASSOSI MEDIANTE CONDOTTE - INSTALLAZIONE DI IMPIANTI IDRULICI, DI RISCALDAMENTO E DI CONDIZIONAMENTO DELL'ARIA - INSTALLAZIONE DI IMPIANTI PER LA DISTRIBUZIONE DEL GAS	0,0385	Si decide di mantenere, senza effettuare interventi, la partecipazione indiretta in Blu Reti Gas S.r.l. perché la società esercita nei comuni della Valle Camonica l'attività di distribuzione del gas naturale, che costituisce un servizio pubblico locale (art. 14, co. 1, d.lgs. 164/2000), svolto mediante la realizzazione e gestione di reti e impianti strumentali. Lo svolgimento di questa attività è ammesso per le società pubbliche dall'art. 4, co. 2, lett. a) TUSP.
Ind_3	VALLE CAMONICA SERVIZI VENDITE S.P.A.	Indiretta	PRODUZIONE DI GAS; DISTRIBUZIONE DI COMBUSTIBILI GASSOSI MEDIANTE CONDOTTE	0,0385	Si decide di mantenere la partecipazione indiretta in Valle Camonica Servizi Vendita Spa, senza effettuare interventi, in quanto l'attività di vendita del gas naturale e dell'energia elettrica ai clienti domestici del mercato tutelato costituisce un servizio di interesse generale perché è esercitata alle condizioni e con le tariffe stabilite dall'Autorità per l'energia. In secondo luogo si tratta di un'attività sottoposta alle regole emanate dall'Autorità per l'energia per cui essa rientra tra i servizi di interesse generale in base alla Relazione illustrativa al decreto correttivo n. 100 del 2017 del Testo unico società pubbliche partecipate. Inoltre, la maggior parte dei clienti sono costituiti da cittadini residenti nei comuni soci, per cui la fornitura soddisfa i bisogni della collettività di riferimento. Infatti la società ha anche aperto sportelli per il pubblico nei principali comuni della Valle Camonica, per venire incontro alle esigenze della popolazione.

Colonna A: Inserire uno dei proiettivi indicati nelle schede di ricognizione (02.01; 02.02).

Colonna B: Inserire la ragione sociale come indicata nelle schede di ricognizione (02.01; 02.02).

Colonna C: Indicare il tipo di partecipazione distinguendo i casi in cui la società sia partecipata direttamente, indirettamente (tramite altra società/organismo), oppure in parte direttamente e in parte indirettamente.

Colonna D: Inserire l'attività svolta come indicata nelle schede di ricognizione (02.01; 02.02).

Colonna E: Inserire la quota complessiva di partecipazione dell'Amministrazione, sommando le quote dirette (02.01 colonna E) e indirette (02.02 colonna E).
Colonna F: Indicare, ai sensi dell'art. 24 co. 1, le/motivazioni della scelta di mantenimento della partecipazione senza alcun intervento di razionalizzazione. Allo scopo, specificare la sussistenza dei requisiti indicati dalla scheda 03.01 (stretta necessarietà della società alla finalità dell'ente e svolgimento da parte della medesima di una delle attività consentite dall'art. 4). In caso di attività inerenti ai servizi pubblici locali, esplicitare le ragioni della convenienza economica dell'erogazione del servizio mediante la società, anziché in forme alternative (gestione diretta, azienda speciale, ecc.) e della sostenibilità della scelta in termini di costo-opportunità per l'ente. Con riferimento alle condizioni di cui alla scheda 03.02, dichiarare espressamente che non ricorrono le condizioni ivi indicate e darne motivazione. In relazione ai servizi pubblici a rete di rilevanza economica, dare dimostrazione della non necessarietà di operazioni di aggregazione con altre società operanti nello stesso settore e del fatto che la società svolge servizi non compresi tra quelli da affidare per il tramite dell'Ente di Governo d'Ambito.

05. AZIONI DI RAZIONALIZZAZIONE

05.01. Contenimento costi

Compilare una scheda per ciascuna società per la quale si prevedono interventi di contenimento dei costi

Progressivo società partecipata: (a) Quota di partecipazione detenuta: (b)

Denominazione società partecipata: (c)

Tipo partecipazione: (d)

Attività svolta: (e)

Descrivere gli interventi di contenimento programmati:

Indicare le motivazioni:

Indicare le modalità di attuazione:

Indicare i tempi stimati:

Indicare una stima dei risparmi attesi:

(a): Inserire uno dei progressivi già indicati nelle schede di ricognizione (02.01; 02.02).

(b): Inserire la quota complessiva di partecipazione dell'Amministrazione, sommando le quote dirette (02.01 colonna E) e indirette (02.02 colonna G).

(c): Inserire la ragione sociale come indicata nelle schede di ricognizione (02.01; 02.02).

(d): Indicare il tipo di partecipazione distinguendo i casi in cui la società sia partecipata direttamente, indirettamente (tramite altra società/organismo), ovvero in parte direttamente e in parte indirettamente.

(e): Inserire l'attività come indicata nelle schede di ricognizione (02.01; 02.02).

05. AZIONI DI RAZIONALIZZAZIONE

05.02. Cessione/Alienazione quote

Compilare una scheda per ciascuna partecipazione che si intende cedere/alienare

Progressivo società partecipata: (a) Quota di partecipazione detenuta: (b)

Denominazione società partecipata: (c) Quota di partecipazione da cedere/alienare: (d)

Tipo partecipazione: (e)

Attività svolta: (f)

Selezionare le motivazioni della scelta:

(g)

In caso di scelta dell'opzione "altro", specificare:

Fornire ulteriori dettagli sulle motivazioni della scelta:

Indicare le modalità di attuazione della cessione/alienazione:

Indicare i tempi stimati per il perfezionamento della cessione/alienazione:

Indicare una stima dei risparmi attesi:

(a): Inserire uno dei progressivi già indicati nelle schede di ricognizione (02.01; 02.02).

(b): Inserire la quota complessiva di partecipazione dell'Amministrazione, sommando le quote dirette (02.01 colonna E) e indirette (02.02 colonna G).

(c): Inserire la ragione sociale come indicata nelle schede di ricognizione (02.01; 02.02).

(d): Inserire la quota di partecipazione che si intende cedere/alienare.

(e): Indicare il tipo di partecipazione distinguendo i casi in cui la società sia partecipata direttamente, indirettamente (tramite altra società/organismo), ovvero in parte direttamente e in parte indirettamente.

(f): Inserire l'attività svolta come indicata nelle schede di ricognizione (02.01; 02.02).

(g): Vedi scheda 06. "Appendice_motivazioni".

05. AZIONI DI RAZIONALIZZAZIONE

05.03. Liquidazione

Compilare una scheda per ciascuna partecipazione che si intende mettere in liquidazione

Progressivo società partecipata: (a) **Quota di partecipazione detenuta:** (b)

Denominazione società partecipata: (c)

Tipo partecipazione: (d)

Attività svolta: (e)

Selezionare le motivazioni della scelta:

(f)

In caso di scelta dell'opzione "altro", specificare:

Fornire ulteriori dettagli sulle motivazioni della scelta:

Indicare le modalità di attuazione della liquidazione:

Indicare i tempi stimati per la conclusione della procedura:

Indicare una stima dei risparmi attesi:

(a): Inserire uno dei progressivi già indicati nelle schede di ricognizione (02.01; 02.02).

(b): Inserire la quota complessiva di partecipazione dell'Amministrazione, sommando le quote dirette (02.01 colonna E) e indirette (02.02 colonna G).

(c): Inserire la ragione sociale come indicata nelle schede di ricognizione (02.01; 02.02).

(d): Indicare il tipo di partecipazione distinguendo i casi in cui la società sia partecipata direttamente, indirettamente (tramite altra società/organismo), ovvero in parte direttamente e in parte indirettamente.

(e): Inserire l'attività come indicata nelle schede di ricognizione (02.01; 02.02).

(f): Vedi scheda 06. "Appendice_motivazioni".

05. AZIONI DI RAZIONALIZZAZIONE

05.04. Fusione/Incorporazione

Compilare una scheda per ciascuna partecipazione che si intende fondere/incorporare

Progressivo società partecipata: (a)

Quota di partecipazione detenuta: (b)

Denominazione società partecipata: (c)

Tipo partecipazione: (d)

Attività svolta: (e)

Selezionare le motivazioni della scelta:

(f)

In caso di scelta dell'opzione "altro", specificare:

Fornire ulteriori dettagli sulle motivazioni della scelta:

Indicare le modalità di attuazione dell'operazione straordinaria:

La razionalizzazione proposta si realizzerà probabilmente entro il 31/12/2017 con la fusione per incorporazione di Integra Srl nella società controllante Valle Camonica Servizi Vendite S.p.a. Completata l'operazione di fusione, Integra S.r.l. cesserà di esistere.

Indicare i tempi stimati per il perfezionamento dell'operazione:

Indicare una stima dei risparmi attesi:

(a): Inserire uno dei progressivi già indicati nelle schede di ricognizione (02.01; 02.02).

(b): Inserire la quota complessiva di partecipazione dell'Amministrazione, sommando le quote dirette (02.01 colonna E) e indirette (02.02 colonna G).

(c): Inserire la ragione sociale come indicata nelle schede di ricognizione (02.01; 02.02).

(d): Indicare il tipo di partecipazione distinguendo i casi in cui la società sia partecipata direttamente, indirettamente (tramite altra società/organismo), ovvero in parte direttamente e in parte indirettamente.

(e): Inserire l'attività come indicata nelle schede di ricognizione (02.01; 02.02).

(f): Vedi scheda 06. "Appendice_motivazioni".

05. AZIONI DI RAZIONALIZZAZIONE

05.05. Riepilogo

Azione di razionalizzazione	Progressivo	Denominazione società	% Quota di partecipazione	Tempi di realizzazione degli interventi	Risparmi attesi (importo)
Contenimento dei costi					
Cessione/Alienazione quote					
Liquidazione					
Fusione/Incorporazione					

06. ELENCO MOTIVAZIONI SCHEDE 05.02, 05.03 E 05.04

Scheda 05.02: Cessione/Alienazione quote

Nella "cella" relativa alla selezione delle motivazioni della scelta, dal menù a tendina è possibile scegliere tra le seguenti opzioni:

- Internalizzazione delle attività svolte dalla società
- Scelta di gestione del servizio in forma alternativa
- Intervenuta modifica nella gestione/amministrazione della società, non condivisa dall'Ente
- Società inattiva o non più operativa
- Società non indispensabile per il perseguimento delle finalità dell'Ente
- Società composta da soli amministratori o con numero dipendenti inferiore al numero amministratori
- Società con fatturato medio inferiore a 500 mila euro nel triennio precedente
- Perdite reiterate
- Carenza persistente di liquidità
- Società con oggetto analogo o simile ad altri organismi partecipati dall'Ente
- Altro (specificare)

Scheda 05.03: Liquidazione

Nella "cella" relativa alla selezione delle motivazioni della scelta, dal menù a tendina è possibile scegliere tra le seguenti opzioni:

- Internalizzazione delle attività svolte dalla società
- Scelta di gestione del servizio in forma alternativa
- Intervenuta modifica nella gestione/amministrazione della società, non condivisa dall'Ente
- Società inattiva o non più operativa
- Società non indispensabile per il perseguimento delle finalità dell'Ente
- Società composta da soli amministratori o con numero dipendenti inferiore al numero amministratori
- Società con fatturato medio inferiore a 500 mila euro euro nel triennio precedente
- Perdite reiterate
- Carenza persistente di liquidità
- Società con oggetto analogo o simile ad altri organismi partecipati dall'Ente
- Altro (specificare)

Scheda 05.04: Fusione/Incorporazione

Nella "cella" relativa alla selezione delle motivazioni della scelta, dal menù a tendina è possibile scegliere tra le seguenti opzioni:

- Svolgimento di attività complementari o analoghe a quelle coinvolte nel progetto di fusione/incorporazione
- Aggregazione di società di servizi pubblici locali a rilevanza economica
- Riduzione/contenimento dei costi di funzionamento (compresi quelli degli amministratori e organi di revisione interna) o dei costi di produzione di beni e servizi
- Compensazione di eventuali squilibri finanziari e/o economici preesistenti alla fusione/incorporazione
- Realizzazione di economie di scala e di altre sinergie per l'integrazione di fasi consecutive della produzione di beni e servizi e/o migliore utilizzo degli impianti, delle attrezzature e del know how in uso
- Altro (specificare)