

COMUNE DI EDOLO



RELAZIONE DI FINE MANDATO ANNI 2014 - 2019

(articolo 4 del decreto legislativo 6 settembre 2011, n. 149)

Premessa

La presente relazione viene redatta dal segretario comunale, previa acquisizione dei dati dei vari servizi ascriviti alle aree presenti nella struttura, ai sensi dell'articolo 4 del decreto legislativo 6 settembre 2011, n. 149, recante: "*Meccanismi sanzionatori e premiali relativi a regioni, province e comuni, a norma degli articoli 2, 17, e 26 della legge 5 maggio 2009, n. 42*", successivamente modificato ed integrato dall'art. 1 bis, comma 2° del D.L. 10.10.2012 n. 174, convertito, con modificazioni, nella legge 07.12.2012 n. 213, che ed a seguito delle modifiche introdotte dall'art.11 del D.L. 06/03/2014 n. 16, convertito, con modificazioni, nella legge 02/05/2014 n. 68, che così recita:

1. Al fine di garantire il coordinamento della finanza pubblica, il rispetto dell'unità economica e giuridica della Repubblica, il principio di trasparenza delle decisioni di entrata e di spesa, le province e i comuni sono tenuti a redigere una relazione di fine mandato.

2. La relazione di fine mandato, redatta dal responsabile del servizio finanziario o dal segretario generale, e' sottoscritta dal presidente della provincia o dal sindaco non oltre il sessantesimo giorno antecedente la data di scadenza del mandato. Entro e non oltre quindici giorni dopo la sottoscrizione della relazione, essa deve risultare certificata dall'organo di revisione dell'ente locale e, nei tre giorni successivi la relazione e la certificazione devono essere trasmesse dal presidente della provincia o dal sindaco alla sezione regionale di controllo della Corte dei conti. La relazione di fine mandato e la sono pubblicate sul sito istituzionale della provincia o del comune da parte del presidente della provincia o del sindaco entro i sette giorni successivi alla data di certificazione effettuata dall'organo di revisione dell'ente locale, con l'indicazione della data di trasmissione alla sezione regionale di controllo della Corte dei Conti.

3. In caso di scioglimento anticipato del Consiglio comunale o provinciale, la sottoscrizione della relazione e la certificazione da parte degli organi di controllo interno avvengono entro venti giorni dal provvedimento di indizione delle elezioni e, nei tre giorni successivi la relazione e la certificazione sono trasmesse dal presidente della provincia o dal sindaco alla sezione regionale di controllo della Corte dei conti. La relazione di fine mandato e' pubblicata sul sito istituzionale della provincia o del comune entro e non oltre i sette giorni successivi alla data di certificazione effettuata dall'organo di revisione dell'ente locale, con l'indicazione della data di trasmissione alla sezione regionale di controllo della Corte dei conti.

4. La relazione di fine mandato contiene la descrizione dettagliata delle principali attività normative e amministrative svolte durante il mandato, con specifico riferimento a:

a) sistema ed esiti dei controlli interni;

b) eventuali rilievi della Corte dei conti;

c) azioni intraprese per il rispetto dei saldi di finanza pubblica programmati e stato del percorso di convergenza verso i fabbisogni standard;

d) situazione finanziaria e patrimoniale, anche evidenziando le carenze riscontrate nella gestione degli enti controllati dal comune o dalla provincia ai sensi dei numeri 1 e 2 del comma primo dell'articolo 2359 del codice civile, ed indicando azioni intraprese per porvi rimedio;

e) azioni intraprese per contenere la spesa e stato del percorso di convergenza ai fabbisogni standard, affiancato da indicatori quantitativi e qualitativi relativi agli output dei servizi resi, anche utilizzando come parametro di riferimento realtà rappresentative dell'offerta di prestazioni con il miglior rapporto qualità-costi;

f) quantificazione della misura dell'indebitamento provinciale o comunale.

La presente relazione è quindi predisposta rispettando il contenuto dei citati modelli, fermo restando che la maggior parte delle tabelle, di seguito riportate, sono desunte dagli schemi dei certificati al bilancio ex art. 161 del Tuel e dai questionari inviati dall'organo di revisione economico finanziario alle Sezioni regionali di controllo della Corte dei Conti, ai sensi dell'articolo 1, comma 166 e seguenti della legge n. 266 del 2005. Pertanto i dati qui riportati trovano corrispondenza nei citati documenti, oltre che nella contabilità dell'Ente.

PARTE I
DATI GENERALI

1.1 Popolazione residente

Le scelte che l'amministrazione adotta e le successive strategie di intervento sul territorio sono molto spesso influenzate dall'andamento demografico della popolazione. Interventi di natura infrastrutturale (opere pubbliche) e politiche sociali, ad esempio, variano con la modifica del tessuto della popolazione. La tabella espone i dati numerici della popolazione residente nei rispettivi anni.

	2014	2015	2016	2017	2018
Popolazione residente	4.563	4.565	4.579	4.557	4.518

1.2 Organi politici

L'organizzazione politica del comune ruota attorno a tre distinti organi, e cioè il sindaco, la giunta e il consiglio. Mentre il sindaco ed i membri del consiglio sono eletti direttamente dai cittadini, i componenti della giunta sono nominati dal Primo cittadino. Il consiglio, organo collegiale di indirizzo e controllo politico ed amministrativo, composto da un numero di consiglieri che varia a seconda della dimensione dell'ente. Il sindaco, eletto direttamente dai cittadini, nomina gli assessori e distribuisce loro le competenze. Le due tabelle mostrano la composizione dei due principali organi collegiali dell'ente.

Si dà atto che, ai sensi di legge, nel corso del mandato si sono effettuate le seguenti surroghe:

DC N. 19 del 25/06/2014 - Surroga consigliere comunale dimissionario **Setola Ilenia** e convalida del consigliere neo eletto **Casatti Siro**.

DC N. 20 del 25/06/2014 - Surroga consigliere comunale dimissionario **Fioletti Carla** e convalida del consigliere neo eletto **Mottironi Riccardo**.

DC N. 47 del 20/12/2014 - Surroga consigliere comunale dimissionario **Calvi Piergiacomo** e convalida del consigliere neo eletto **Peduzzi Angelo**.

DC N. 48 del 20/12/2014 - Surroga consigliere comunale dimissionario **Costa Luca** e convalida del consigliere neo eletto **Vitali Mauro**.

DC N. 2 del 20/03/2015 - Surroga consigliere comunale dimissionario **Marniga Vittorio** e convalida del consigliere neo eletto **Marsegaglia Stefano**.

DC N. 2 del 30/03/2018 - Surroga consigliere comunale dimissionario **Nana Silvana** e convalida del consigliere neo eletto **Guido Bera**.

GIUNTA

Carica	Nominativo	Note
SINDACO	MASNERI LUCA	
VICESINDACO/ASSESSOR	CALVI PIERGIACOMO MARIO	
ASSESSORE	COSTA LUCA	
ASSESSORE	SETOLA ILENIA	
ASSESSORE	FIOLETTI CARLA	

CONSIGLIO

Carica	Nominativo	Note
SINDACO	MASNERI LUCA	
CONSIGLIERE	TONINI MICHELE	
CONSIGLIERE	BONINCHI ROBERTO	
CONSIGLIERE	RIVETTA LUCA	
CONSIGLIERE	CASATTI SIRO	
CONSIGLIERE	MOSSINI LUCIANO	
CONSIGLIERE	MOTTIRONI RICCARDO	
CONSIGLIERE	VITALI MAURO	
CONSIGLIERE	PEDEZZI ANGELO	
CONSIGLIERE	MOLES IVAN	

CONSIGLIERE	RAMUS CHRISTIAN
CONSIGLIERE	MARSEGAGLIA STEFANO
CONSIGLIERE	BERA GUIDO GIULIO

1.3. Struttura organizzativa

Nell'organizzazione del lavoro dell'ente pubblico, la definizione degli obiettivi generali e dei programmi è affidata agli organi di governo di estrazione politica. I dirigenti ed i responsabili dei servizi, invece, provvedono alla gestione finanziaria, tecnica e amministrativa, compresa l'adozione degli atti che impegnano l'amministrazione verso l'esterno. Gli organi politici esercitano sulla parte tecnica un potere di indirizzo unito ad un controllo sulla valutazione dei risultati. La tabella mostra in modo sintetico la composizione numerica della struttura.

Segretario: Ausiliari Matteo (in convensione con i comuni di Sonico e Cortenedolo)

Posizioni organizzative (num): 4

Totale personale dipendente (num): 23

Organigramma: vedasi allegato A)

1.4. Condizione giuridica dell'Ente

L'ente opera in un contesto giuridico regolato dal normale avvicinarsi delle amministrazioni che sono state elette dopo lo svolgimento delle elezioni. In casi eccezionali, però la condizione giuridica dell'ente può essere soggetta a regimi o restrizioni speciali, come nel caso in cui l'amministrazione sia sciolta per gravi irregolarità per il compimento di atti contrari alla Costituzione, per gravi motivi di ordine pubblico, oppure per impossibile svolgimento della normale attività come nel caso di dimissioni del Sindaco, mancata approvazione dei principali documenti di programmazione, e così via.

L'Ente non è mai stato sottoposto a regimi o restrizioni speciali e conseguentemente mai commissariato nel periodo di mandato.

1.5. Condizione finanziaria dell'Ente: Indicare se l'ente ha dichiarato il dissesto finanziario, nel periodo del mandato, ai sensi dell'art. 244 del TUEL, o il predissesto finanziario ai sensi dell'art. 243- bis. Infine, indicare l'eventuale ricorso al fondo di rotazione di cui all'art. 243- ter - 243 quinquies del TUEL e/o del contributo di cui all'art. 3 bis del D.L. n. 174/2012, convertito nella legge n. 213/2012:

L'ente reperisce le risorse necessarie al funzionamento della gestione corrente ed allo sviluppo degli interventi in conto capitale. Il tutto, cercando di garantire nell'immediato e nel breve periodo il mantenimento di un corretto equilibrio finanziario tra risorse disponibili e fabbisogno di spesa. L'assenza di questo equilibrio, in un intervallo di tempo non trascurabile, può portare l'ente a richiedere ed ottenere la situazione di dissesto, dove l'operatività normale viene sostituita con interventi radicali volti a ripristinare il necessario pareggio dei conti.

Nel periodo di mandato:

- l'Ente non ha dichiarato il dissesto finanziario ai sensi dell'art. 244 TUEL
- l'Ente non ha dichiarato il predissesto finanziario ai sensi dell'art. 243-bis TUEL
- l'Ente non ha fatto ricorso al fondo di rotazione di cui all'art. 243-ter e 243-quinquies del TUEL
- l'Ente non ha ricorso al contributo di cui all'art. 3-bis del D.L. 174/12 convertito con L. 213/12

1.6. Situazione di contesto interno/esterno

La normativa generale, talvolta integrata con le previsioni dello Statuto e con il regolamento interno sull'organizzazione degli uffici e servizi, prevede l'utilizzo di un sistema articolato dei controlli interni, la cui consistenza dipende molto dalle dimensioni demografiche dell'ente. Il contesto è sempre lo stesso, e cioè favorire il miglioramento dell'operatività della complessa macchina comunale, ma gli strumenti messi in atto sono profondamente diversi con il variare del peso specifico del comune.

1.7 Parametri obiettivi per l'accertamento della condizione di ente strutturalmente deficitario ai sensi dell'art. 242 del Tuel

I parametri di deficit strutturale sono dei particolari tipi di indicatore previsti obbligatoriamente dal legislatore per tutti gli enti locali. Lo scopo di questi indici è fornire all'autorità centrale un indizio, sufficientemente obiettivo, che riveli il grado di solidità della situazione finanziaria dell'ente, o per meglio dire, l'assenza di una condizione di dissesto strutturale.

	2014		2017	
	SI	NO	SI	NO
Valore negativo del risultato contabile di gestione superiore in termini di valore assoluto al 5 per cento rispetto alle entrate correnti (a tali fini al risultato contabile si aggiunge l'avanzo di amministrazione utilizzato per le spese di	<input type="checkbox"/>	<input checked="" type="checkbox"/>	<input type="checkbox"/>	<input checked="" type="checkbox"/>
Volume dei residui attivi di nuova formazione provenienti dalla gestione di competenza e relativi ai titoli I e III, con l'esclusione delle risorse a titolo di fondo sperimentale di riequilibrio di cui all'articolo 2 del decreto legislativo n.	<input type="checkbox"/>	<input checked="" type="checkbox"/>	<input type="checkbox"/>	<input checked="" type="checkbox"/>
Ammontare dei residui attivi provenienti dalla gestione dei residui attivi e di cui al titolo I e al titolo III superiore al 65 per cento, ad esclusione eventuali residui da risorse a titolo di fondo sperimentale di riequilibrio di cui all'articolo 2 del	<input type="checkbox"/>	<input checked="" type="checkbox"/>	<input checked="" type="checkbox"/>	<input type="checkbox"/>
Volume dei residui passivi complessivi provenienti dal titolo I superiore al 40 per cento degli impegni della medesima spesa corrente;	<input type="checkbox"/>	<input checked="" type="checkbox"/>	<input type="checkbox"/>	<input checked="" type="checkbox"/>
Esistenza di procedimenti di esecuzione forzata superiore allo 0,5 per cento delle spese correnti anche se non hanno prodotto vincoli a seguito delle disposizioni di cui all'articolo 159 del tuel;	<input type="checkbox"/>	<input checked="" type="checkbox"/>	<input type="checkbox"/>	<input checked="" type="checkbox"/>
Volume complessivo delle spese di personale a vario titolo rapportato al volume complessivo delle entrate correnti desumibili dai titoli I, II e III superiore al 40 per cento per i comuni inferiori a 5.000 abitanti, superiore al 39 per cento	<input type="checkbox"/>	<input checked="" type="checkbox"/>	<input type="checkbox"/>	<input checked="" type="checkbox"/>
Consistenza dei debiti di finanziamento non assistiti da contribuzioni superiore al 150 per cento rispetto alle entrate correnti per gli enti che presentano un risultato contabile di gestione positivo e superiore al 120 per cento per gli enti	<input checked="" type="checkbox"/>	<input type="checkbox"/>	<input type="checkbox"/>	<input checked="" type="checkbox"/>
Consistenza dei debiti fuori bilancio riconosciuti nel corso dell'esercizio superiore all'1 per cento rispetto ai valori di accertamento delle entrate correnti, fermo restando che l'indice si considera negativo ove tale soglia venga	<input type="checkbox"/>	<input checked="" type="checkbox"/>	<input type="checkbox"/>	<input checked="" type="checkbox"/>
Eventuale esistenza al 31 dicembre di anticipazioni di tesoreria non rimborsate superiori al 5 per cento rispetto alle entrate correnti;	<input type="checkbox"/>	<input checked="" type="checkbox"/>	<input type="checkbox"/>	<input checked="" type="checkbox"/>
Ripiano squilibri in sede di provvedimento di salvaguardia di cui all'art. 193 del tuel con misure di alienazione di beni patrimoniali e/o avanzo di amministrazione superiore al 5% dei valori della spesa corrente, fermo	<input type="checkbox"/>	<input checked="" type="checkbox"/>	<input type="checkbox"/>	<input checked="" type="checkbox"/>
Numero parametri positivi	1		1	

PARTE II
ATTIVITA' NORMATIVA E AMMINISTRATIVA

2.1 Attività normativa

Con l'art. 4 della legge 5 giugno 2013 n. 131 è stata definita la potestà normativa degli enti locali. Il Comune ha potestà statutaria e regolamentare per disciplinare la propria organizzazione ed il proprio funzionamento nell'ambito della legislazione dello Stato o della Regione che né assicura i requisiti minimi di uniformità conformemente a quanto previsto dagli artt. 114, 117 comma 6 e 118 della Costituzione.

Riferimento	CC N. 39 DEL 24/10/2014
Oggetto	REGOLAMENTO DEL MERCATO COMUNALE
Motivazione	
Riferimento	CC N. 50 DEL 20/12/2014
Oggetto	MODIFICA REGOLAMENTO D'USO BOCCIODROMO COMUNALE COPERTO
Motivazione	
Riferimento	CC N. 51 DEL 20/12/2014
Oggetto	MODIFICA REGOLAMENTO CAMPO DA TENNIS COPERTO
Motivazione	
Riferimento	CC N. 5 DEL 20/03/2015
Oggetto	REGOLAMENTO MATRIMONI CIVILI
Motivazione	
Riferimento	CC N. 10 DEL 20/03/2015
Oggetto	REGOLAMENTO SVOLGIMENTO SAGRE E FESTE POPOLARI
Motivazione	
Riferimento	CC N. 26 DEL 31/08/2015
Oggetto	REGOLAMENTO BIBLIOTECA COMUNALE
Motivazione	
Riferimento	CC N. 28 DEL 31/08/2015
Oggetto	REGOLAMENTO ATTRIBUZIONE CIVICHE BENEMERENZE
Motivazione	
Riferimento	CC N. 32 DEL 31/08/2015
Oggetto	REGOLAMENTO VIDEOSORVEGLIANZA
Motivazione	
Riferimento	GC N. 34 DEL 09/04/2015
Oggetto	MODIFICA REGOLAMENTO SULL'ORDINAMENTO DEGLI UFFICI E DEI SERVIZI
Motivazione	
Riferimento	CC N. 43 DEL 07/10/2016
Oggetto	MODIFICA REGOLAMENTO DI CONTABILITA'
Motivazione	

Riferimento	CC N. 19 DEL 22/06/2018
Oggetto	REGOLAMENTO CIMITERIALE COMUNALE
Motivazione	
Riferimento	CC N. 51 DEL 03/12/2016
Oggetto	REGOLAMENTO ESECUZIONE INTERVENTI RETE STRADALE COMUNALE
Motivazione	
Riferimento	CC N. 20 DEL 22/06/2018
Oggetto	REGOLAMENTO ASILO NIDO COMUNALE
Motivazione	
Riferimento	CC N. 24 DEL 19/09/2014
Oggetto	REGOLAMENTO PER LA DISCIPLINA DELL'IMPOSTA UNICA COMUNALE (IUC)
Motivazione	
Riferimento	CC N. 34 DEL 19/09/2014
Oggetto	MODIFICA REGOLAMENTO PER L'ESECUZIONE DI LAVORI, SERVIZI E FORNITURE
Motivazione	
Riferimento	CC N. 6 DEL 20/03/2015
Oggetto	MODIFICA REGOLAMENTO V.A.S.P.
Motivazione	
Riferimento	CC. N. 37 DEL 24/09/2015
Oggetto	REGOLAMENTO AFFRANCAZIONE LIVELLI
Motivazione	
Riferimento	GC N. 185 DEL 29/12/2015
Oggetto	REGOLAMENTO PER LA DETERMINAZIONE E RIPARTIZIONE DEL FONDO PER LA PROGETTAZIONE E L'INNOVAZIONE
Motivazione	
Riferimento	CC N. 9 DEL 15/03/2019
Oggetto	MODIFICA REGOLAMENTO V.A.S.P.
Motivazione	
Riferimento	CC N. 13 DEL 19/04/2016
Oggetto	APPROVAZIONE REGOLAMENTO DI CONTABILITA'
Motivazione	

2.2 Attività tributaria

2.2.1 Politica tributaria locale

Le scelte che l'amministrazione può abbracciare in questo campo attengono soprattutto alla possibilità di modificare l'articolazione economica del singolo tributo. Questo, per quanto le leggi finanziarie non vanno a ridurre o congelare l'autonomia del comune in tema di tributi e tariffe, contraendo così le finalità postulate dal federalismo fiscale, volte ad accrescere il livello di autonomia nel reperimento delle risorse. Si è in presenza di una situazione dove due interessi, l'uno generale l'altro locale, sono in conflitto e richiedono uno sforzo di armonizzazione che può avere luogo solo con il miglioramento della congiuntura economica.

2.2.1 TASI

La TASI è stata istituita nell'anno 2014, ai sensi della Legge n. 147/2013.

Il Comune di Edolo ha introdotto le seguenti aliquote:

-0,8 per mille per i fabbricati censiti nella categoria D;

-azzeramento della TASI per tutti gli altri immobili;

Tali aliquote sono state mantenute invariate per l'intero mandato 2014-2019

2.2.2 IMU: Principali aliquote applicate

L'ICI è stata introdotta nel 1993, presupposto dell'imposta era il possesso di beni immobili: fabbricati, inclusa abitazione principale, pertinenze e terreni agricoli. L'IMU è stata introdotta con il D.Lgs n. 23 del 14 marzo 2011 (artt. 7, 8 e 9) che ne stabiliva la vigenza dal 2014 per gli immobili diversi dall'abitazione principale (art. 8, comma 2°, d.lgs. n. 23/2011).

Il decreto legge n. 201 del 6 dicembre 2011, ha modificato la natura dell'imposta rendendola di fatto un'ICI sulle abitazioni principali e ne ha anticipato l'introduzione, in via sperimentale, al 2012, prevedendone l'applicazione a regime dal 2015, incrementando sensibilmente la base imponibile, mediante specifici moltiplicatori delle rendite catastali. Si applica sulla componente immobiliare del patrimonio e accorpa l'imposta sul reddito delle persone fisiche (IRPEF), le relative addizionali dovute in relazione ai redditi fondiari su beni non locati e l'imposta comunale sugli immobili (ICI).

Dal 2013 il tributo non viene applicato più all'abitazione principale.

Nella seguente tabella si evidenzia che alla voce altri immobili è prevista la tipologia "altri immobili di cat. D" la cui aliquota dal 2014 al 2018 è rimasta invariata all' 1,06.

Aliquote	2014	2015	2016	2017	2018
Aliquota abitazione principale	0,40 %	0,40 %	0,40 %	0,40 %	0,40 %
Detrazione abitazione principale	200,00	200,00	200,00	200,00	200,00
Aliquota altri immobili	1,06 %	1,03 %	1,02 %	1,02 %	1,02 %
Aliquota fabbr. rurali e strumentali	0,46 %	0,46 %	0,46 %	0,46 %	0,46 %

2.2.3 Addizionale IRPEF

L'imposizione addizionale sull'IRPEF, è stata istituita dal lontano 1999, allorchè l'ente locale è stato autorizzato a deliberare, entro il 31/12 di ciascun anno, la variazione dell'aliquota dell'addizionale da applicare a partire dall'anno successivo, con un limite massimo stabilito per legge.

L'ente non ha mai applicato l'addizionale comunale all'IRPEF.

Addizionale IRPEF	2014	2015	2016	2017	2018
Aliquota massima					
Fascia esenzione					
Differenziazione aliquote	NO	NO	NO	NO	NO

2.2.4 Prelievi sui rifiuti

La tassa per lo smaltimento dei rifiuti solidi urbani, è stata prevista dal D.Lgs 15 novembre 1993 n. 507. L'applicazione è demandata ai comuni, sulla base del costo totale del servizio di raccolta e successivo smaltimento dei rifiuti usando come parametro la superficie dei locali di abitazione e di attività dove possono avere origine rifiuti di varia natura. La tassa è dovuta al comune per il servizio di raccolta e smaltimento dei rifiuti solidi urbani, oltre che di spazzamento delle strade pubbliche. Il servizio è gestito dal Comune in regime di privativa. La tassa ha subito notevoli modifiche nel tempo, arrivando ad oggi con l'introduzione della TARI. La tassa è stata istituita con la legge di stabilità 2014. Il presupposto della TARI e' il possesso o la detenzione a qualsiasi titolo di locali o di aree scoperte, a qualsiasi uso adibiti, suscettibili di produrre rifiuti urbani. Quindi la nuova tassa sui rifiuti prevede che la somma da versare al Comune sia dovuta dagli inquilini, indipendentemente se proprietari o affittuari.

Nel corso dell'anno 2016 è stata attivata la raccolta puntuale che ha portato ad un significativo aumento della percentuale di raccolta differenziata (vedasi allegato n. B)

	2014	2015	2016	2017	2018
% raccolta differenziata	51%	51%	63%	78%	80%

Prelievi sui rifiuti	2014	2015	2016	2017	2018
Tipologia	TARI	TARI	TARI	TARI	TARI
Tasso di copertura	100,00 %	100,00 %	100,00 %	100,00 %	100,00 %
Costo pro capite	138,60	145,37	140,18	136,29	136,18

2.3. Attività amministrativa

2.3.1. Sistema ed esiti dei controlli interni

Il sistema dei controlli interni è disciplinato da un apposito regolamento adottato con delibera Consiglio Comunale n. 9 del 03.05.2013.

2.3.2 Controllo di gestione/strategico

Il controllo di gestione è un sistema di monitoraggio dell'attività dell'ente volto a garantire, o quanto meno a favorire, la realizzazione degli obiettivi programmati, la corretta ed economica gestione delle risorse pubbliche, l'imparzialità ed il buon andamento della pubblica amministrazione e la trasparenza dell'azione amministrativa.

Si tratta pertanto della procedura diretta a verificare lo stato di attuazione degli obiettivi programmati e, attraverso l'analisi delle risorse acquisite e la comparazione tra i costi e la quantità e qualità dei servizi offerti, la funzionalità dell'organizzazione, l'efficacia, l'efficienza ed il livello di economicità.

Principali obiettivi inseriti nel programma di mandato e livello di realizzazione.

2.3.3. Valutazione delle performance

La performance è il contributo che un'entità - come un singolo individuo, un gruppo di individui, un'unità organizzativa o un'organizzazione nel suo insieme - apporta con la propria azione al raggiungimento delle finalità e degli obiettivi. In ultima istanza, si tratta di valutare e misurare la soddisfazione dei bisogni per i quali l'organizzazione è stata costituita. Il suo significato si lega strettamente all'esecuzione di un'azione, ai risultati della stessa e alle modalità di rappresentazione.

Come tale si presta quindi ad essere misurata e gestita. La valutazione delle performance è pertanto funzionale a consentire la realizzazione delle finalità dell'ente, il miglioramento della qualità dei servizi erogati e alla valorizzazione della professionalità del personale.

Questo Comune adotta, il Piano delle Performance ai sensi del D.Lgs. n°150/2009 e cura la gestione del ciclo delle performance. Il Nucleo di valutazione funge da organo di controllo.

L'Ente ha adottato un piano di valutazione della performance, con cui viene effettuata la valutazione permanente dei funzionari dipendenti, con Giunta Comunale n. 94 del 11.10.2012 e successivamente modificata con deliberazione di G.C. n. 91 del 10/10/2013.

Come elementi di valutazione sono attenzionati la performance organizzativa, individuale ed il comportamento.

2.3.4 Controllo delle società partecipate

La normativa vigente richiede all'ente locale, in funzione però delle sue dimensioni demografiche, di definire un sistema di controlli sulle società non quotate o partecipate, definendo preventivamente gli obiettivi gestionali a cui deve tendere la società partecipata, secondo parametri qualitativi e quantitativi.

Se il comune rientra in questo ambito applicativo, si procede ad organizzare un idoneo sistema informativo finalizzato a monitorare l'andamento della società con una verifica dei presupposti che hanno determinato la scelta partecipativa iniziale, oltre a garantire la possibilità di mettere in atto tempestivi interventi correttivi in relazione a eventuali mutamenti che intercorrano, nel corso della vita della società negli elementi originariamente valutati. L'obiettivo finale è quindi quello di prevenire le ricadute negative che si avrebbero sul bilancio del comune per effetto di fenomeni patologici sorti nella società esterna, non individuati per tempo.

L'ente ha provveduto, con deliberazione di C.C. 39 del 11.10.2017, ad approvare la revisione straordinaria delle partecipate ai sensi dell'art. 24 del D.Lgs 175/2016.

Il Comune di Edolo possiede le seguenti partecipazioni dirette:

SOCIETA' DI CAPITALI PARTECIPATE IN VIA DIRETTA	QUOTA DI PARTECIPAZIONE
VALLE CAMONICA SERVIZI S.R.L.	0,38%
CONSORZIO IDROELETTRICO EDOLO-MU'-S.C.R.L.	22,41%
CONSORZIO ADAMELLO SKI PONTE DI LEGNO-TONALE	19,60%

CONSORZIO DELLA CASTAGNA DI VALLECAMONICA	1,02%
CONSORZIO SERVIZI VALLECAMONICA	6,63%
CONSORZIO FORESTALE VALLECAMONICA	20,36
SERVIZI IDRICI VALLE CAMONICA S.R.L.	3,116%
SOCIETA' IMPIANTI TURISTICI S.P.A. S.I.T.	0,01

L'Ente ha provveduto, in data 28/12/2018, con proprio provvedimento motivato, all'analisi dell'assetto complessivo delle società in cui detiene partecipazioni, dirette o indirette, predisponendo un piano di riassetto per la loro razionalizzazione, fusione o soppressione, anche mediante messa in liquidazione o cessione, ai sensi dell'art. 20 del D.Lgs. n. 175/2016. Le partecipazioni che risultano da dismettere entro il 31.12.2019 sono:

Denominazione sociale	Quota di partecipazione	Motivo di dismissione	Modalità di dismissione	Modalità di ricollocamento personale
CONSORZIO DELLA CASTAGNA	1,02	non rientra in nessunadelle categorie previste dall'art. 4 del TUSP e manca di alcuni requisiti previsti dall'art. 20 del TUSP	cessione quote/recesso dalla società	nessuna

PARTE III
SITUAZIONE ECONOMICO FINANZIARIA DELL'ENTE

3.1 Sintesi dei dati finanziari a consuntivo del bilancio dell'ente

La capacità di spendere secondo il programma adottato (efficienza), l'attitudine ad utilizzare le risorse soddisfacendo le reali esigenze della collettività (efficacia) e la perizia richiesta per conseguire gli obiettivi stabiliti spendendo il meno possibile (economicità) deve essere sempre compatibile con il mantenimento nel tempo dell'equilibrio tra le entrate e le uscite. Dato il vincolo del pareggio di bilancio a preventivo, le entrate di competenza accertate in ciascun esercizio hanno condizionato il quantitativo massimo di spesa impegnabile in ciascun anno solare.

Entrate	2014	2015	2016	2017	2018	% variazione rispetto al 1° anno
Titolo 1 - Entrate correnti di natura tributaria e contributiva	4.195.027,21	4.096.162,20	3.335.996,27	3.134.028,50	3.236.992,72	-22,84 %
Titolo 2 - Trasferimenti correnti	522.226,40	613.097,44	1.215.406,78	1.163.654,85	1.162.415,39	122,59 %
Titolo 3 - Entrate extratributarie	1.091.349,12	1.160.592,58	1.235.430,63	1.025.350,53	1.065.699,41	-2,35 %
Titolo 4 - Entrate in conto capitale	333.157,89	443.502,04	268.218,99	1.611.345,24	149.042,16	-55,26 %
Titolo 5 - Entrate da riduzione di attività finanziarie	0,00	0,00	0,00	0,00	0,00	0,00 %
Titolo 6 - Accensione Prestiti	0,00	0,00	371.444,87	0,00	0,00	0,00 %
TOTALE	6.141.760,62	6.313.354,26	6.426.497,54	6.934.379,12	5.614.149,68	-8,59 %

Spese	2014	2015	2016	2017	2018	% variazione rispetto al 1° anno
Titolo 1 - Spese correnti	4.392.781,62	4.650.639,78	4.802.761,66	4.722.935,70	4.884.998,09	11,21 %
Titolo 2 - Spese in conto capitale	1.119.081,58	1.540.922,66	1.001.119,48	1.221.926,70	677.119,17	-39,49 %
Titolo 3 - Spese per incremento attività finanziarie	0,00	0,00	0,00	0,00	0,00	0,00 %
Titolo 4 - Rimborso Prestiti	846.679,79	657.030,30	740.147,55	778.223,45	744.034,81	-12,12 %
TOTALE	6.358.542,99	6.848.592,74	6.544.028,69	6.723.085,85	6.306.152,07	-0,82 %

PARTITE DI GIRO	2014	2015	2016	2017	2018	% variazione rispetto al 1° anno
Titolo 9 - Entrate per conto terzi e partite di giro	332.603,00	576.233,21	722.664,86	620.282,73	679.366,83	104,26 %
Titolo 7 - Uscite per conto terzi e partite di giro	332.603,00	576.233,21	722.664,86	620.282,73	679.366,83	104,26 %

3.2 Equilibrio parte corrente e parte capitale del bilancio consuntivo relativo agli anni del mandato

Con l'approvazione di ciascun bilancio di previsione, il consiglio comunale ha individuato gli obiettivi e destina le corrispondenti risorse rispettando la norma che impone il pareggio complessivo tra disponibilità e impieghi. In questo ambito, è stata scelta qual è l'effettiva destinazione della spesa e con quali risorse viene ad essere finanziata, separando le possibilità di intervento in quattro direzioni ben definite, e cioè la gestione corrente, gli investimenti, l'utilizzo dei movimenti di fondi e la registrazione dei servizi C/terzi. Ognuno di questi comparti può essere inteso come un'entità autonoma che produce un risultato di gestione (avanzo, disavanzo, pareggio).

EQUILIBRIO DI PARTE CORRENTE	2014	2015	2016	2017	2018
Entrate correnti	5.808.602,73	5.863.959,51	5.949.968,68	5.507.922,39	5.621.969,67
Spese correnti	4.392.781,62	4.650.639,78	4.977.606,06	4.863.996,85	5.024.497,60
Spese rimborso prestiti	846.679,79	657.030,30	740.147,55	778.223,45	744.034,81
Utilizzo avanzo per spese correnti	212.355,77	27.000,00	0,00	403.274,64	348.845,00
Entrate correnti destinate a investimenti	427.690,51	23.422,43	0,00	0,00	15.801,00
SALDO DI PARTE CORRENTE	353.806,58	559.867,00	232.215,07	268.976,73	186.481,26

EQUILIBRIO DI PARTE CAPITALE	2014	2015	2016	2017	2018
Entrate capitale	333.157,89	541.913,80	927.289,79	1.870.698,28	302.063,38
Spese in conto capitale	1.119.081,58	1.540.922,66	1.260.482,15	1.390.748,92	752.949,69
Entrate correnti destinate a investimenti	427.690,51	23.422,43	0,00	0,00	15.801,00
Utilizzo avanzo di amministrazione applicato alla spesa in conto capitale	570.588,95	1.400.872,00	424.533,89	143.392,86	519.630,00
SALDO DI PARTE CAPITALE	212.355,77	425.285,57	91.341,53	623.342,22	84.544,69

3.3 Risultato della gestione

3.3.1 Gestione di competenza - quadro riassuntivo

Il risultato della gestione di competenza indica il grado di impiego delle risorse di stretta competenza di ciascun esercizio, oltre all'eventuale eccedenza (avanzo) o la possibile carenza (disavanzo) delle stesse rispetto agli obiettivi inizialmente definiti con il bilancio di previsione. Ma si tratta pur sempre di dati estremamente sintetici. Dal punto di vista della gestione di competenza, ad esempio, un consuntivo che riporta un avanzo di amministrazione potrebbe segnalare la momentanea difficoltà nella capacità di spesa dell'ente mentre un disavanzo dovuto al verificarsi di circostanze imprevedibili potrebbe essere il sintomo di una momentanea crisi finanziaria. Il tutto va attentamente ponderato e valutato in una prospettiva pluriennale, nonchè approfondito con un'ottica che va oltre la stretta dimensione numerica.

		2014	2015	2016	2017	2018
Riscossioni	(+)	5.775.202,89	5.697.169,34	5.397.205,35	5.078.006,77	5.587.963,57
Pagamenti	(-)	4.617.988,22	5.037.570,69	6.291.326,89	5.789.492,99	5.407.595,82
Differenza	(=)	1.157.214,67	659.598,65	-894.121,54	-711.486,22	180.367,75
Residui attivi	(+)	699.160,73	1.192.418,13	1.751.957,05	2.476.655,08	705.552,94
Residui passivi	(-)	2.073.157,77	2.387.255,26	975.366,66	1.553.875,59	1.577.923,08
Differenza	(=)	-1.373.997,04	-1.194.837,13	776.590,39	922.779,49	-872.370,14
SALDO DI PARTE CORRENTE		-216.782,37	-535.238,48	-117.531,15	211.293,27	-692.002,39

3.3.2 Risultato di amministrazione

Il risultato complessivo -il dato che espone, in sintesi, l'esito finanziario di ciascun esercizio. Il dato contabile può mostrare un avanzo o riportare un disavanzo, ed è ottenuto dal simultaneo concorso della gestione di competenza e residui.

Queste operazioni comprendono pertanto sia i movimenti che hanno impiegato risorse proprie dello stesso esercizio (riscossioni e pagamenti di competenza) come pure operazioni che hanno invece utilizzato le rimanenze di esercizi precedenti (riscossioni e pagamenti in C/residui).

L'avanzo complessivo può essere liberamente disponibile (non vincolato) oppure utilizzabile solo entro precisi ambiti (accantonato, vincolato per spese correnti o investimenti).

Risultato di amministrazione di cui:	2014	2015	2016	2017	2018
Avanzo Accantonato	2.792.730,34	2.823.758,34	3.133.198,68	537.785,71	330.000,00
Avanzo Vincolato	0,00	29.196,01	26.333,14	36.238,00	11.651,25
Fondo Investimenti	0,00	38.501,57	44.636,75	530.000,00	250.000,00
Non Vincolato	469.465,81	414.862,93	222.350,28	74.920,16	134.434,21
TOTALE	3.262.196,15	3.306.318,85	3.426.518,85	1.178.943,87	726.085,46

3.3.3 Risultato della gestione - fondo di cassa e risultato di amministrazione

Le previsioni di entrata tendono a tradursi durante l'esercizio in accertamenti, ossia in crediti nei confronti di soggetti esterni. La velocità con cui questi crediti vanno a buon fine, e cioè si trasformano in riscossioni, influisce direttamente sulle disponibilità finali di cassa. L'accertamento di competenza che non si è interamente tradotto in riscossione durante l'anno ha comportato quindi la formazione di un nuovo residuo attivo. Analogamente alle entrate, anche la velocità di pagamento delle uscite influenza la giacenza di cassa e la conseguente formazione di residui passivi, ossia posizioni debitorie verso soggetti esterni all'ente, oppure la formazione di più generici accantonamenti per procedure di gara in corso di espletamento, da concludersi nell'immediato futuro.

Riscossioni	2014	2015	2016	2017	2018
Fondo cassa al 31 dicembre	2.519.044,83	2.409.023,65	722.184,10	694.517,13	1.796.153,56
Totale residui attivi finali	4.404.884,72	4.173.797,56	4.969.936,93	3.125.841,58	1.816.817,53
Totale residui passivi finali	3.661.733,40	2.825.741,43	1.831.395,11	2.331.531,47	2.671.555,60
Fondo Pluriennale Spesa	0,00	450.760,93	434.207,07	309.883,37	215.330,03
Risultato di amministrazione	3.262.196,15	3.306.318,85	3.426.518,85	1.178.943,87	726.085,46
Utilizzo anticipazione di cassa	<input type="checkbox"/>	<input type="checkbox"/>	<input type="checkbox"/>	<input type="checkbox"/>	<input type="checkbox"/>

3.3.4 Utilizzo avanzo d'amministrazione

Utilizzo avanzo di amministrazione nel quinquennio distinto per tipologia di finanziamento

	2014	2015	2016	2017	2018
Reinvestimento quote accantonate per ammortamento	0,00	0,00	0,00	0,00	0,00
Finanziamento debiti fuori bilancio	0,00	0,00	0,00	0,00	0,00
Salvaguardia equilibri di bilancio	0,00	0,00	0,00	0,00	0,00
Spese correnti non ripetitive	212.355,77	27.000,00	0,00	403.274,64	348.845,00
Spese correnti in sede di assestamento	0,00	0,00	0,00	0,00	0,00
Spese di investimento	570.588,95	1.400.872,00	424.533,89	143.392,86	519.630,00
Estinzione anticipata di prestiti	0,00	0,00	0,00	0,00	0,00
TOTALE	782.944,72	1.427.872,00	424.533,89	546.667,50	868.475,00

3.4. Gestione dei residui

La velocità di incasso dei crediti pregressi, ossia il tasso di smaltimento dei residui attivi, influisce direttamente sulla situazione complessiva di cassa. La stessa circostanza si verifica anche nel versante delle uscite dove il pagamento rapido di debiti pregressi estingue il residuo passivo, traducendosi perciò in un esborso monetario. La capacità dell'ente di incassare rapidamente i propri crediti può essere analizzata anche dal punto di vista temporale, riclassificando i residui attivi per anno di formazione ed individuando così le posizioni creditorie più lontane nel tempo. Lo stesso procedimento può essere applicato anche al versante delle uscite, dove la posizione debitoria complessiva è ricondotta all'anno di formazione di ciascun residuo passivo.

3.4.1. Analisi anzianità dei residui distinti per anno di provenienza

Residui Attivi	Esercizi precedenti	2015	2016	2017	2018	2019	TOTALI
Attivi Tit. 1		120.720,93	177.654,01	102.755,45	172.956,33	851.705,67	1.425.792,39
Attivi Tit. 2				0,00	15.000,00	27.080,00	42.080,00
Attivi Tit. 3	4.351,84	27.405,22	104.521,41	43.933,71	121.353,46	155.964,86	457.530,50
Attivi Tit. 4			6.661,20	336.030,00			342.691,20
Attivi Tit. 5							0,00
Attivi Tit. 6	104.938,70		20.475,10				125.413,80
Attivi Tit. 7							0,00
Attivi Tit. 9	3.781,12	2.743,98	4.533,66	5.983,44	7.151,42	570.206,19	594.399,81
Totali Attivi	113.071,66	150.870,13	313.845,38	488.702,60	316.461,21	1.604.956,72	2.987.907,70

Residui Passivi	Esercizi precedenti	2015	2016	2017	2018	2019	TOTALI
Passivi Tit. 1	3.949,22	6.539,11	26.951,92	107.320,14	298.225,91	2.139.698,94	2.582.685,24
Passivi Tit. 2	15.594,06	606.882,78	4.265,83	218.993,12	161.593,77	78.026,52	1.085.356,08
Passivi Tit. 3							0,00
Passivi Tit. 4					1.855,00		1.855,00
Passivi Tit. 5							0,00
Passivi Tit. 7	4.825,37	5.759,90	3.169,65	6.445,66	10.634,08	596.196,02	627.030,68
Totali Passivi	24.368,65	619.181,79	34.387,40	332.758,92	472.308,76	2.813.921,48	4.296.927,00

3.4.2 Rapporto tra competenza e residui

Gli indicatori finanziari, ottenuti come rapporto tra valori finanziari e fisici (ad esempio, spesa corrente per abitante) o tra valori esclusivamente finanziari (ad esempio, grado di autonomia tributaria) analizzano aspetti diversi della vita dell'ente per fornire, mediante la lettura di un dato estremamente sintetico, una base di ulteriori informazioni sulle dinamiche che si instaurano a livello finanziario nel corso dei diversi esercizi. Un indice interessante è dato dal rapporto tra i movimenti di competenza e residui delle entrate proprie, che tende a mostrare, per lo stesso comparto, l'incidenza della formazione di nuovi crediti rispetto agli accertamenti della sola competenza.

	2014	2015	2016	2017	2018
Residui attivi titoli 1 e 3	492.625,39	678.771,10	728.735,11	1.082.384,28	546.752,62
Accertamenti competenza titoli 1 e 3	5.220.377,74	5.121.512,73	4.361.346,80	4.159.379,03	4.261.369,75
Rapporto tra residui attivi tit. 1 e 3 e accertamenti entrate correnti tit.1 e 3	9,43 %	13,25 %	16,70 %	26,02 %	12,83 %

3.5. Patto di Stabilità interno

Indicare la posizione dell'ente negli anni del periodo del mandato rispetto agli adempimenti del patto di stabilità interno; indicare "S" se è stato soggetto al patto; "NS" se non è stato soggetto; indicare "E" se è stato escluso dal patto per disposizioni di legge. (Per i comuni da 1001 a 5000 ab., l'art. 31 della legge di stabilità 2012, ha stabilito l'obbligo di concorso dall'anno 2013):

	2014	2015	2016	2017	2018
Indicatore	S	S	S	S	S
Non adempiente	<input type="checkbox"/>	<input type="checkbox"/>	<input type="checkbox"/>	<input type="checkbox"/>	<input type="checkbox"/>

3.2. Se l'ente non ha rispettato il patto di stabilità interno indicare le sanzioni a cui è stato soggetto

3.6 Indebitamento

3.6.1 Evoluzione indebitamento

Il livello dell'indebitamento è una componente molto importante della rigidità del bilancio, dato che gli esercizi futuri dovranno finanziare il maggior onere per il rimborso delle quote annue di interesse e capitale con le normali risorse di parte corrente. La politica d'indebitamento di ciascun anno mette in risalto se sia stato prevalente l'accensione o il rimborso di prestiti, con conseguente incidenza sulla consistenza finale del debito. Il rapporto tra la dimensione debitoria e la consistenza demografica mette in luce l'entità del debito che idealmente fa capo a ciascun residente.

Si precisa che gli interessi passivi sui mutui tengono conto anche degli interessi passivi dei mutui assunti dall'Unione Alpi Orobie Bresciane.

	2014	2015	2016	2017	2018
Residuo debito iniziale (01/01)	11.027.227,95	10.180.548,16	9.523.517,86	9.154.815,18	8.376.591,73
Nuovi mutui	0,00	0,00	371.444,87	0,00	0,00
Mutui rimborsati	846.679,79	657.030,30	740.147,55	778.223,45	771.551,00
Variazioni da altre cause (+/-)	0,00	0,00	0,00	0,00	0,00
Residuo debito finale	10.180.548,16	9.523.517,86	9.154.815,18	8.376.591,73	7.605.040,73

	2014	2015	2016	2017	2018
Residuo debito finale (31/12)	10.180.548,16	9.523.517,86	9.154.815,18	8.376.591,73	7.605.040,73
Popolazione residente	4.563,00	4.565,00	4.579,00	4.557,00	4.518,00
Rapporto tra residuo debito e popolazione residente	2.231,10	2.086,20	1.999,30	1.838,18	1.683,27

3.6.2. Rispetto del limite di indebitamento. Indicare la percentuale di indebitamento sulle entrate correnti di ciascun anno, ai sensi dell'art. 204 del TUEL:

	2014	2015	2016	2017	2018
Incidenza percentuale attuale degli interessi passivi sulle entrate correnti (art. 204 del TUEL)	4,37 %	5,02 %	5,22 %	5,37 %	5,48 %

3.7 Conto del patrimonio in sintesi

Per quanto riguarda l'attivo patrimoniale, il prospetto si sviluppa in senso verticale con una serie di classi che descrivono le voci riclassificate in virtù del loro grado di liquidità inteso come la capacità del singolo cespite di trasformarsi, più o meno rapidamente, in denaro. Per questo motivo, sono indicate in sequenza le immobilizzazioni (suddivise in immateriali, materiali e finanziarie) seguite dall'attivo circolante (composto dalle rimanenze, dai crediti, dalle attività finanziarie non immobilizzate e dalle disponibilità liquide) e infine dai ratei ed i risconti attivi. Anche il prospetto nel quale sono esposte le voci del passivo si sviluppa in senso verticale con una serie di classi ridefinite secondo un criterio diverso da quello adottato per l'attivo. Infatti, non viene considerato il grado di esigibilità della passività e velocità di estinzione della posta riclassificata in passività a breve, medio e lungo termine) ma la natura stessa della posta. Per questo motivo, sono indicati in sequenza, il patrimonio netto, i conferimenti, i debiti, ed infine i ratei e i risconti passivi. La differenza netta tra attivo e passivo indica il patrimonio netto, e cioè la ricchezza dell'ente in un determinato momento, entità che può quindi essere paragonata nel tempo per rilevarne la variazione (accostamento tra inizio e fine mandato).

Attivo	2014	Passivo	2014
Immobilizzazioni immateriali	22.114,45	Patrimonio netto	25.945.925,24
Immobilizzazioni materiali	34.621.531,20	Conferimenti	4.650.331,76
Immobilizzazioni finanziarie	468.543,23		
Rimanenze	0,00		
Crediti	4.455.742,72	Debiti	11.490.719,43
Attività finanziarie non immobilizzate	4.455.742,72		
Disponibilità liquide	2.519.044,83		
Ratei e risconti attivi	0,00	Ratei e risconti passivi	0,00
Totale	42.086.976,43	Totale	42.086.976,43

Attivo	2017	Passivo	2017
Immobilizzazioni immateriali	140.222,38	Patrimonio netto	21.895.292,60
Immobilizzazioni materiali	33.160.497,42	Fondi Rischi ed Oneri	6.513.301,59
Immobilizzazioni finanziarie	468.543,23		
Rimanenze	0,00		
Crediti	3.238.847,87	Debiti	9.294.033,84
Attività finanziarie non immobilizzate	3.238.847,87		
Disponibilità liquide	694.517,13		
Ratei e risconti attivi	0,00	Ratei e risconti passivi	0,00
Totale	37.702.628,03	Totale	37.702.628,03

3.8 Riconoscimento debiti fuori bilancio

I debiti fuori bilancio sono situazioni debitorie riconducibili ad attività di gestione intraprese in precedenti esercizi. Le casistiche sono varie, come l'esito di sentenze esecutive, la necessità di coprire disavanzi di consorzi, aziende speciali, istituzioni, o l'esigenza di finanziare convenzioni, atti costitutivi, ricapitalizzazioni di società oppure la necessità di ultimare procedure espropriative ed occupazioni d'urgenza. Un debito fuori bilancio può però nascere anche dall'avvenuta acquisizione di beni e servizi in violazione degli obblighi di preventivo impegno della spesa, con la conseguenza che l'amministrazione deve poi dimostrare la pertinenza di questo ulteriore fabbisogno di risorse con le competenze giuridiche e gestionali riconducibili all'ente. L'ente provvede a riportare in contabilità queste passività pregresse con un procedimento che prevede il loro specifico riconoscimento con apposita delibera soggetta all'approvazione del consiglio comunale, atto che contestualmente impegna e finanzia la corrispondente spesa.

Debiti fuori bilancio riconosciuti e finanziati nel 2017	Importo
Sentenze esecutive	0,00
Copertura disavanzi di consorzi, aziende speciali e istituzioni	0,00
Ricapitalizzazione	0,00
Procedure espropriative o di occupazione d'urgenza	0,00
Acquisizione di beni e servizi (altro)	0,00
Totale	0,00

Procedimenti di esecuzione forzata 2017	Importo
Procedimenti di esecuzione forzata	0,00

Debiti fuori bilancio ancora da riconoscere

Nessuno

3.9 Spesa per il personale

8.1. Andamento della spesa del personale durante il periodo del mandato

	2014	2015	2016	2017	2018
Importo limite di spesa (art. 1, c. 557 e 562 della L. 296/2006)	1.056.641,84	1.056.641,84	1.056.641,84	1.056.641,84	1.056.641,84
Importo spesa di personale calcolata ai sensi dell'art. 1, c. 557 e 562 della L. 296/2006	930.740,18	869.126,35	1.042.676,02	981.245,24	995.213,21
Rispetto del limite	<input checked="" type="checkbox"/>	<input checked="" type="checkbox"/>	<input checked="" type="checkbox"/>	<input checked="" type="checkbox"/>	<input checked="" type="checkbox"/>
Incidenza delle spese di personale sulle spese correnti	21,18 %	18,68 %	21,70 %	20,77 %	20,37 %

8.2. Spesa del personale pro-capite

	2014	2015	2016	2017	2018
$\frac{\text{Spesa personale}}{\text{Abitanti}}$	203,98	190,39	227,71	215,33	220,28

8.3. Rapporto abitanti dipendenti

	2014	2015	2016	2017	2018
$\frac{\text{Abitanti}}{\text{Dipendenti}}$	175,58	190,21	183,16	198,13	196,43

8.4. Indicare se nel periodo considerato per i rapporti di lavoro flessibile instaurati dall'amministrazione sono stati rispettati i limiti di spesa previsti dalla normativa vigente

Sono stati rispettati i limiti previsti dalla normativa vigente in materia di lavoro flessibile.

8.5 Indicare se i limiti assunzionali di cui ai precedenti punti siano stati rispettati dalle aziende speciali e dalle Istituzioni:

/

8.7. Fondo risorse decentrate

Indicare se l'ente ha provveduto a ridurre la consistenza del fondo delle risorse per la contrattazione decentrata:

	2014	2015	2016	2017	2018
Fondo risorse decentrate	152.635,96	153.407,84	165.411,79	127.736,13	140.169,54

8.8. Indicare se l'ente ha adottato provvedimenti ai sensi dell'art. 6 bis del D.Lgs 165/2001 e dell'art. 3, comma 30 della legge 244/2007 (esternalizzazioni)

nessuno

PARTE IV
RILIEVI DEGLI ORGANISMI ESTERNI DI CONTROLLO

4.1. Rilievi della Corte dei conti

Attività di controllo:

Nel corso del mandato, il Comune di Edolo non è stato interessato da rilievi della Corte dei Conti per gravi irregolarità contabili.

Per massima trasparenza si evidenzia che, durante il mandato, sono per venuti due rilievi:

- n. 25342-20/12/2016 relativo alle spese per autovetture (archiviato);
- n. 10424-06/06/2017 relativo alle spese di rappresentanza (archiviato).

Arrività giurisdizionale:

Nel corso del mandato, il Comune di Edolo non è stato interessato da alcuna sentenza da parte della Corte dei Conti.

4.2 Rilievi dell'Organo di revisione

Nel corso del mandato Il Comune di Edolo non è stato interessato da rilievi da parte dell'organo di revisione per gravi irregolarità contabili.

Per massima trasparenza si evidenzia che nel corso del quinquennio è stato rilasciato un parere contrario da parte del revisore alla deliberazione di g.c. n. 12 del 08/02/2018.

4.3 Azioni intraprese per contenere la spesa

Nel corso dell'intero mandato il comune ha rispettato gli obiettivi posti in materia di finanza pubblica nonché gli altri vincoli cui è stato sottoposto (spesa del personale, contrattazione decentrata, patto di stabilità/pareggio di bilancio);

La riduzione delle spese in numerosi settori dell'azione amministrativa dell'Ente si è resa necessaria a seguito anche a seguito dei tagli operati sia livello statale con la normativa spending review, sia per effetto della eliminazione della Imposta IMU sulla prima casa.

PARTE V
ORGANISMI CONTROLLATI

L' ente ha provveduto, con deliberazione di C.C. 39 del 11.10.2017, ad approvare la revisione straordinaria delle partecipate ai sensi dell'art. 24 del D.Lgs 175/2016.

L'Ente ha provveduto, in data 28/12/2018, con proprio provvedimento motivato, all'analisi dell'assetto complessivo delle società in cui detiene partecipazioni, dirette o indirette, predisponendo un piano di riassetto per la loro razionalizzazione, fusione o soppressione, anche mediante messa in liquidazione o cessione, ai sensi dell'art. 20 del D.Lgs. n. 175/2016.

Vedesi allegato C).

Edolo, 20/03/2019

IL SINDACO
(dott. Luca Masneri)



INDICE

Premessa	2
Parte I - Dati generali	
1. Dati Generali	3
Parte II - Attività normativa e amministrativa	
2.1 Attività normativa	7
2.2 Attività tributaria	10
2.3 Attività amministrativa	12
Parte III - Situazione economico finanziaria dell'Ente	
3.1 Sintesi dei dati finanziari a consuntivo	14
3.2 Equilibrio parte corrente e parte capitale	16
3.3 Risultato della gestione	17
3.4 Gestione dei residui	19
3.5 Patto di stabilità	21
3.6 Indebitamento	22
3.7 Conto del patrimonio in sintesi	23
3.8 Riconoscimento debiti fuori bilancio	24
3.9 Spesa per il personale	25
Parte IV - Rilievi degli organismi esterni di controllo	
4. Rilievi degli organismi esterni di controllo	26
Parte V - Organismi controllati	
5. Risultati di esercizio delle principali società controllate	28

ALLEGATO ALLA DELIBERAZIONE DELLA GIUNTA COMUNALE N.59 DEL 21/05/2018

ALLEGATO B) AL REGOLAMENTO COMUNALE SULL'ORDINAMENTO DEGLI UFFICI E DEI SERVIZI

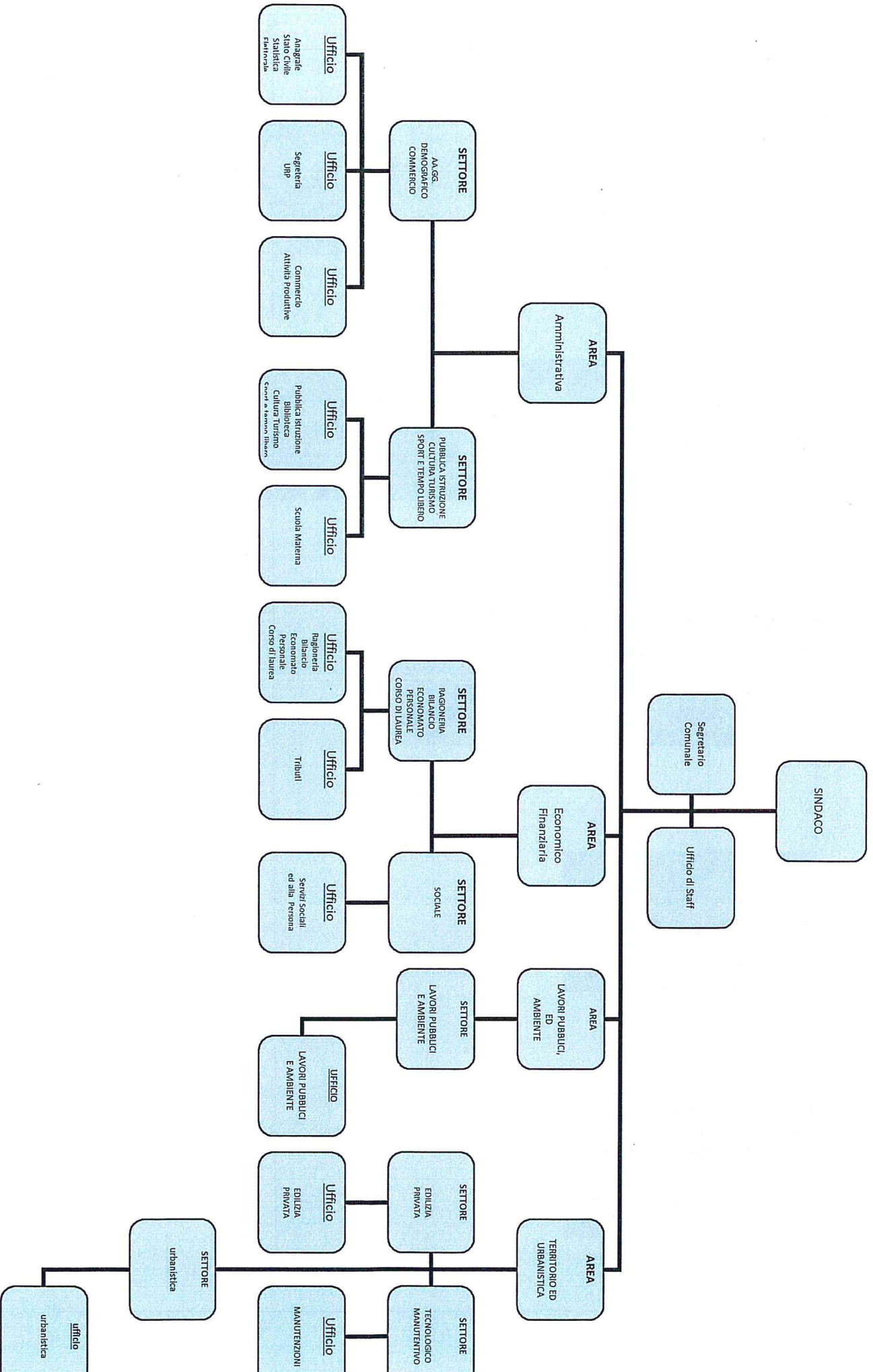

Q.ta rifiuti indifferenziati COMUNE DI EDOLO

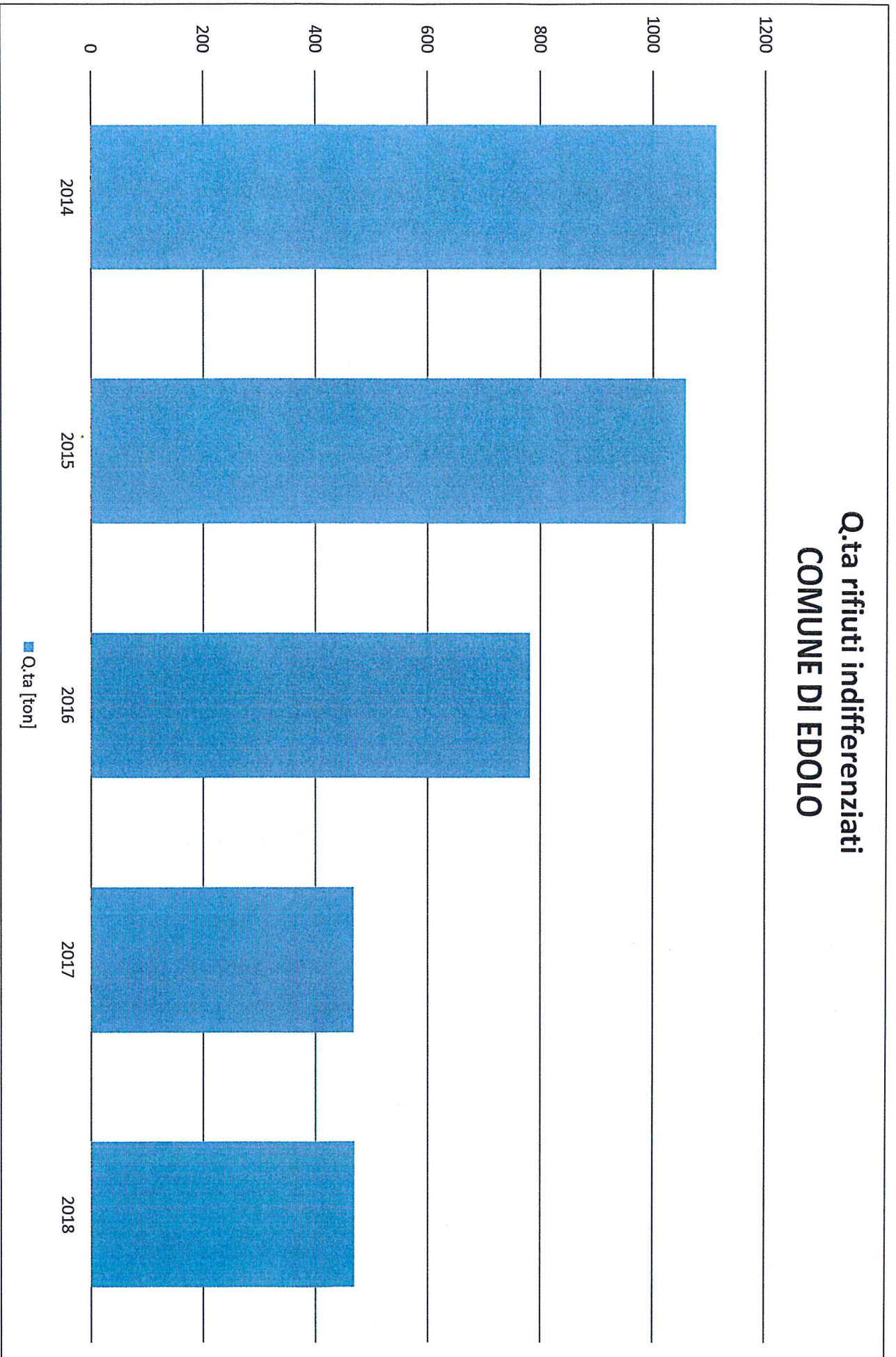

03. REQUISITI TESTO UNICO DELLE SOCIETÀ A PARTECIPAZIONE PUBBLICA

03.02. Condizioni art. 20, co. 2

Compilare una scheda per ciascuna società

Progressivo società partecipata: (a)

Denominazione società partecipata: (b)

Tipo partecipazione: (c)

Attività svolta: (d)

Indicare i seguenti dati con riferimento all'esercizio 2017:

Numero medio dipendenti (e)	61
Numero amministratori	5
di cui nominati dall'Ente	0
Numero componenti organo di controllo	3
di cui nominati dall'Ente	0

Costo del personale (f)	3.179.604,00
Compensi amministratori	42.141,00
Compensi componenti organo di controllo	18.769,00

RISULTATO D'ESERCIZIO (g)	
2017	841.840,00
2016	1.116.936,00
2015	2.495.819,00
2014	1.971.595,00
2013	2.148.581,00

FATTURATO	
2017	12.996.992,00
2016	12.127.825,00
2015	17.371.709,00
FATTURATO MEDIO	14.165.508,67

Sussistenza delle condizioni di cui all'art. 20, co. 2:

- La partecipazione societaria non rientra in alcuna delle categorie di cui all'art. 4 (art. 20, co. 2, lett. a)
- Società priva di dipendenti o con numero di amministratori superiore a quello dei dipendenti (art. 20, co. 2, lett. b)
- Svolgimento di attività analoghe o similari a quelle svolte da altre società partecipate o da enti pubblici strumentali (art. 20, co. 2, lett. c)

Indicare quali società/enti strumentali:

- Fatturato medio non superiore a 500.000 euro nel triennio precedente (art. 20, co. 2, lett. d e art. 26, co. 12-quinquies)
- Perdite in 4 dei 5 esercizi precedenti (per società che non gestiscono un servizio di interesse generale) (art. 20, co. 2, lett. e)
- Necessità di contenimento dei costi di funzionamento (art. 20, co. 2, lett. f)
- Necessità di aggregazione con altre società aventi ad oggetto le attività consentite all'art. 4 (art. 20, co. 2, lett. g)

Indicare le motivazioni della sussistenza o meno delle condizioni di cui ai punti precedenti:

Azioni da intraprendere:

NESSUNA - MANTENIMENTO SENZA INTERVENTI DI RAZIONALIZZAZIONE

(a): Inserire uno dei progressivi già indicati nelle schede di ricognizione (02.01; 02.02).
 (b): Inserire la ragione sociale come indicata nelle schede di ricognizione (02.01; 02.02).
 (c): Indicare il tipo di partecipazione distinguendo i casi in cui la società sia partecipata direttamente, indirettamente (tramite altra società/organismo), ovvero in parte direttamente e in parte indirettamente.
 (d): Inserire l'attività svolta come indicata nelle schede di ricognizione (02.01; 02.02).
 (e): Inserire il numero medio di dipendenti come da nota integrativa al bilancio.
 (f): Inserire la voce B9 del Conto economico.
 (g): Inserire il risultato d'esercizio al netto delle imposte.

03. REQUISITI TESTO UNICO DELLE SOCIETÀ A PARTECIPAZIONE PUBBLICA

03.02. Condizioni art. 20, co. 2

Compilare una scheda per ciascuna società

Progressivo società partecipata: (a)Denominazione società partecipata: (b)Tipo partecipazione: (c)Attività svolta: (d)

Indicare i seguenti dati con riferimento all'esercizio 2017:

Numero medio dipendenti (e)	15
Numero amministratori	3
di cui nominati dall'Ente	0
Numero componenti organo di controllo	1
di cui nominati dall'Ente	0

Importi in euro

RISULTATO D'ESERCIZIO (g)	
2017	112.689,00
2016	195.764,00
2015	22.223,00
2014	-1.957,00
2013	-2.352,00

Importi in euro

Costo del personale (f)	711.697,00
Compensi amministratori	26.500,00
Compensi componenti organo di controllo	4.500,00

Importi in euro

FATTURATO	
2017	2.629.432,00
2016	2.637.871,00
2015	606.418,00
FATTURATO MEDIO	1.957.907,00

Sussistenza delle condizioni di cui all'art. 20, co. 2:

- La partecipazione societaria non rientra in alcuna delle categorie di cui all'art. 4 (art. 20, co. 2, lett. a)

- Società priva di dipendenti o con numero di amministratori superiore a quello dei dipendenti (art. 20, co. 2, lett. b)

- Svolgimento di attività analoghe o similari a quelle svolte da altre società partecipate o da enti pubblici strumentali (art. 20, co. 2, lett. c)

Indicare quali società/enti strumentali:

- Fatturato medio non superiore a 500.000 euro nel triennio precedente (art. 20, co. 2, lett. d e art. 26, co. 12-quinquies)

- Perdite in 4 dei 5 esercizi precedenti (per società che non gestiscono un servizio di interesse generale) (art. 20, co. 2, lett. e)

- Necessità di contenimento dei costi di funzionamento (art. 20, co. 2, lett. f)

- Necessità di aggregazione con altre società aventi ad oggetto le attività consentite all'art. 4 (art. 20, co. 2, lett. g)

Indicare le motivazioni della sussistenza o meno delle condizioni di cui ai punti precedenti:

Azioni da intraprendere:

(a): Inserire uno dei progressivi già indicati nelle schede di ricognizione (02.01; 02.02).

(b): Inserire la ragione sociale come indicata nelle schede di ricognizione (02.01; 02.02).

(c): Indicare il tipo di partecipazione distinguendo i casi in cui la società sia partecipata direttamente, indirettamente (tramite altra società/organismo), ovvero in parte direttamente e in parte indirettamente.

(d): Inserire l'attività svolta come indicata nelle schede di ricognizione (02.01; 02.02).

(e): Inserire il numero medio di dipendenti come da nota integrativa al bilancio.

(f): Inserire la voce B9 del Conto economico.

(g): Inserire il risultato d'esercizio al netto delle imposte.

03. REQUISITI TESTO UNICO DELLE SOCIETÀ A PARTECIPAZIONE PUBBLICA

03.02. Condizioni art. 20, co. 2

Compilare una scheda per ciascuna società

Progressivo società partecipata: (a)Denominazione società partecipata: (b)Tipo partecipazione: (c)Attività svolta: (d)

Indicare i seguenti dati con riferimento all'esercizio 2017:

Numero medio dipendenti (e)	3
Numero amministratori	10
di cui nominati dall'Ente	0
Numero componenti organi di controllo	1
di cui nominati dall'Ente	0

Importi in euro

RISULTATO D'ESERCIZIO (g)	
2017	4.618,35
2016	-20.756,55
2015	-51.040,72
2014	-48.404,59
2013	-40.766,07

Importi in euro

Costo del personale (f)	0,00
Compensi amministratori	0,00
Compensi componenti organo di controllo	0,00

Importi in euro

FATTURATO	
2017	177.351,00
2016	212.195,00
2015	225.779,71
FATTURATO MEDIO	205.108,57

Sussistenza delle condizioni di cui all'art. 20, co. 2:

- La partecipazione societaria non rientra in alcuna delle categorie di cui all'art. 4 (art. 20, co. 2, lett. a)
- Società priva di dipendenti o con numero di amministratori superiore a quello dei dipendenti (art. 20, co. 2, lett. b)
- Svolgimento di attività analoghe o similari a quelle svolte da altre società partecipate o da enti pubblici strumentali (art. 20, co. 2, lett. c)

Indicare quali società/enti strumentali:

- Fatturato medio non superiore a 500.000 euro nel triennio precedente (art. 20, co. 2, lett. d e art. 26, co. 12-quinquies)
- Perdite in 4 dei 5 esercizi precedenti (per società che non gestiscono un servizio di interesse generale) (art. 20, co. 2, lett. e)
- Necessità di contenimento dei costi di funzionamento (art. 20, co. 2, lett. f)
- Necessità di aggregazione con altre società aventi ad oggetto le attività consentite all'art. 4 (art. 20, co. 2, lett. g)

Indicare le motivazioni della sussistenza o meno delle condizioni di cui ai punti precedenti:

La società manca di alcuni requisiti richiesti dall'art. 20 del TUSP

Azioni da intraprendere:

CESSIONE QUOTE/RECESSO DALLA SOCIETA'

(a): Inserire uno dei progressivi già indicati nelle schede di ricognizione (02.01; 02.02).

(b): Inserire la ragione sociale come indicata nelle schede di ricognizione (02.01; 02.02).

(c): Indicare il tipo di partecipazione distinguendo i casi in cui la società sia partecipata direttamente, indirettamente (tramite altra società/organismo), ovvero in parte direttamente e in parte indirettamente.

(d): Inserire l'attività svolta come indicata nelle schede di ricognizione (02.01; 02.02).

(e): Inserire il numero medio di dipendenti come da nota integrativa al bilancio.

(f): Inserire la voce B9 del Conto economico.

(g): Inserire il risultato d'esercizio al netto delle imposte.

03. REQUISITI TESTO UNICO DELLE SOCIETÀ A PARTECIPAZIONE PUBBLICA

03.02. Condizioni art. 20, co. 2

Compilare una scheda per ciascuna società

Progressivo società partecipata: (a)

Denominazione società partecipata: (b)

Tipo partecipazione: (c)

Attività svolta: (d)

Indicare i seguenti dati con riferimento all'esercizio 2017:

Numero medio dipendenti (e)	55,62
Numero amministratori	11
di cui nominati dall'Ente	0
Numero componenti organo di controllo	3
di cui nominati dall'Ente	0

Importi in euro

RISULTATO D'ESERCIZIO (g)	
2017	952.436,00
2016	710.123,00
2015	704.993,00
2014	521.329,00
2013	32.619,00

Importi in euro	
Costo del personale (f)	2.886.824,00
Compensi amministratori	76.200,00
Compensi componenti organo di controllo	23.850,00

Importi in euro

FATTURATO	
2017	9.242.508,00
2016	8.879.921,00
2015	8.325.498,00
FATTURATO MEDIO	8.815.975,67

Sussistenza delle condizioni di cui all'art. 20, co. 2:

- La partecipazione societaria non rientra in alcuna delle categorie di cui all'art. 4 (art. 20, co. 2, lett. a)
- Società priva di dipendenti o con numero di amministratori superiore a quello dei dipendenti (art. 20, co. 2, lett. b)
- Svolgimento di attività analoghe o similari a quelle svolte da altre società partecipate o da enti pubblici strumentali (art. 20, co. 2, lett. c)

Indicare quali società/enti strumentali:

- Fatturato medio non superiore a 500.000 euro nel triennio precedente (art. 20, co. 2, lett. d e art. 26, co. 12-quinquies)
- Perdite in 4 dei 5 esercizi precedenti (per società che non gestiscono un servizio di interesse generale) (art. 20, co. 2, lett. e)
- Necessità di contenimento dei costi di funzionamento (art. 20, co. 2, lett. f)
- Necessità di aggregazione con altre società aventi ad oggetto le attività consentite all'art. 4 (art. 20, co. 2, lett. g)

Indicare le motivazioni della sussistenza o meno delle condizioni di cui ai punti precedenti:

Azioni da intraprendere:

NESSUNA - MANTENIMENTO SENZA INTERVENTI DI RAZIONALIZZAZIONE

(a): Inserire uno dei progressivi già indicati nelle schede di ricognizione (02.01; 02.02).

(b): Inserire la ragione sociale come indicata nelle schede di ricognizione (02.01; 02.02).

(c): Indicare il tipo di partecipazione distinguendo i casi in cui la società sia partecipata direttamente, indirettamente (tramite altra società/organismo), ovvero in parte direttamente e in parte indirettamente.

(d): Inserire l'attività svolta come indicata nelle schede di ricognizione (02.01; 02.02).

(e): Inserire il numero medio di dipendenti come da nota integrativa al bilancio.

(f): Inserire la voce B9 del Conto economico.

(g): Inserire il risultato d'esercizio al netto delle imposte.

03. REQUISITI TESTO UNICO DELLE SOCIETÀ A PARTECIPAZIONE PUBBLICA

03.02. Condizioni art. 20, co. 2

Compilare una scheda per ciascuna società

Progressivo società partecipata: (a)

Denominazione società partecipata: (b)

Tipo partecipazione: (c)

Attività svolta: (d)

Indicare i seguenti dati con riferimento all'esercizio 2017:

Numero medio dipendenti (e)	0
Numero amministratori	9
di cui nominati dall'Ente	0
Numero componenti organo di controllo	1
di cui nominati dall'Ente	0

Costo del personale (f)	0,00
Compensi amministratori	0,00
Compensi componenti organo di controllo	1.664,00

RISULTATO D'ESERCIZIO (g)	
2017	116.069,00
2016	97.738,00
2015	120.481,00
2014	124.887,00
2013	108.463,00

FATTURATO	
2017	352.232,00
2016	364.309,00
2015	473.960,00
FATTURATO MEDIO	396.833,67

Sussistenza delle condizioni di cui all'art. 20, co. 2:

- La partecipazione societaria non rientra in alcuna delle categorie di cui all'art. 4 (art. 20, co. 2, lett. a)
- Società priva di dipendenti o con numero di amministratori superiore a quello dei dipendenti (art. 20, co. 2, lett. b)
- Svolgimento di attività analoghe o similari a quelle svolte da altre società partecipate o da enti pubblici strumentali (art. 20, co. 2, lett. c)

Indicare quali società/enti strumentali:

- Fatturato medio non superiore a 500.000 euro nel triennio precedente (art. 20, co. 2, lett. d e art. 26, co. 12-quinquies)
- Perdite in 4 dei 5 esercizi precedenti (per società che non gestiscono un servizio di interesse generale) (art. 20, co. 2, lett. e)
- Necessità di contenimento dei costi di funzionamento (art. 20, co. 2, lett. f)
- Necessità di aggregazione con altre società aventi ad oggetto le attività consentite all'art. 4 (art. 20, co. 2, lett. g)

Indicare le motivazioni della sussistenza o meno delle condizioni di cui ai punti precedenti:

Azioni da intraprendere:

NESSUNA - MANTENIMENTO SENZA INTERVENTI DI RAZIONALIZZAZIONE

(a): Inserire uno dei progressivi già indicati nelle schede di ricognizione (02.01; 02.02).

(b): Inserire la ragione sociale come indicata nelle schede di ricognizione (02.01; 02.02).

(c): Indicare il tipo di partecipazione distinguendo i casi in cui la società sia partecipata direttamente, indirettamente (tramite altra società/organismo), ovvero in parte direttamente e in parte indirettamente.

(d): Inserire l'attività svolta come indicata nelle schede di ricognizione (02.01; 02.02).

(e): Inserire il numero medio di dipendenti come da nota integrativa al bilancio.

(f): Inserire la voce B9 del Conto economico.

(g): Inserire il risultato d'esercizio al netto delle imposte.

03. REQUISITI TESTO UNICO DELLE SOCIETÀ A PARTECIPAZIONE PUBBLICA

03.02. Condizioni art. 20, co. 2

Compilare una scheda per ciascuna società

Progressivo società partecipata: (a)

Denominazione società partecipata: (b)

Tipo partecipazione: (c)

Attività svolta: (d)

Indicare i seguenti dati con riferimento all'esercizio 2017:

Numero medio dipendenti (e)	9
Numero amministratori	12
di cui nominati dall'Ente	0
Numero componenti organo di controllo	1
di cui nominati dall'Ente	0

Importi in euro

RISULTATO D'ESERCIZIO (g)	
2017	0,00
2016	0,00
2015	0,00
2014	0,00
2013	0,00

Importi in euro	
Costo del personale (f)	1.022.903,00
Compensi amministratori	14.607,00
Compensi componenti organo di controllo	8.006,00

Importi in euro	
FATTURATO	
2017	1.444.089,00
2016	969.367,00
2015	
FATTURATO MEDIO	1.206.728,00

Sussistenza delle condizioni di cui all'art. 20, co. 2:

- La partecipazione societaria non rientra in alcuna delle categorie di cui all'art. 4 (art. 20, co. 2, lett. a)
- Società priva di dipendenti o con numero di amministratori superiore a quello dei dipendenti (art. 20, co. 2, lett. b)
- Svolgimento di attività analoghe o similari a quelle svolte da altre società partecipate o da enti pubblici strumentali (art. 20, co. 2, lett. c)

Indicare quali società/enti strumentali:

- Fatturato medio non superiore a 500.000 euro nel triennio precedente (art. 20, co. 2, lett. d e art. 26, co. 12-quinquies)
- Perdite in 4 dei 5 esercizi precedenti (per società che non gestiscono un servizio di Interesse generale) (art. 20, co. 2, lett. e)
- Necessità di contenimento dei costi di funzionamento (art. 20, co. 2, lett. f)
- Necessità di aggregazione con altre società aventi ad oggetto le attività consentite all'art. 4 (art. 20, co. 2, lett. g)

Indicare le motivazioni della sussistenza o meno delle condizioni di cui ai punti precedenti:

La società manca di alcuni requisiti richiesti dall'art. 20 del TUSP

Azioni da intraprendere:

CESSIONE QUOTE/RECESSO DALLA SOCIETA'

(a): Inserire uno dei progressivi già indicati nelle schede di ricognizione (02.01; 02.02).

(b): Inserire la ragione sociale come indicata nelle schede di ricognizione (02.01; 02.02).

(c): Indicare il tipo di partecipazione distinguendo i casi in cui la società sia partecipata direttamente, indirettamente (tramite altra società/organismo), ovvero in parte direttamente e in parte indirettamente.

(d): Inserire l'attività svolta come indicata nelle schede di ricognizione (02.01; 02.02).

(e): Inserire il numero medio di dipendenti come da nota integrativa al bilancio.

(f): Inserire la voce B9 del Conto economico.

(g): Inserire il risultato d'esercizio al netto delle imposte.

03. REQUISITI TESTO UNICO DELLE SOCIETÀ A PARTECIPAZIONE PUBBLICA

03.02. Condizioni art. 20, co. 2

Compilare una scheda per ciascuna società

Progressivo società partecipata: (a)

Denominazione società partecipata: (b)

Tipo partecipazione: (c)

Attività svolta: (d)

Indicare i seguenti dati con riferimento all'esercizio 2017:

Numero medio dipendenti (e)	29
Numero amministratori	3
di cui nominati dall'Ente	0
Numero componenti organo di controllo	3
di cui nominati dall'Ente	0

Importi in euro	
Costo del personale (f)	1.355.170,00
Compensi amministratori	40.890,00
Compensi componenti organo di controllo	32.210,00

Importi in euro	
RISULTATO D'ESERCIZIO (g)	
2017	1.728.756,00
2016	1.673.908,00
2015	1.477.648,00
2014	1.069.285,00
2013	1.441.139,00

Importi in euro	
FATTURATO	
2017	44.469.135,00
2016	40.368.389,00
2015	46.608.684,00
FATTURATO MEDIO	43.815.402,33

Sussistenza delle condizioni di cui all'art. 20, co. 2:

- La partecipazione societaria non rientra in alcuna delle categorie di cui all'art. 4 (art. 20, co. 2, lett. a)
- Società priva di dipendenti o con numero di amministratori superiore a quello dei dipendenti (art. 20, co. 2, lett. b)
- Svolgimento di attività analoghe o similari a quelle svolte da altre società partecipate o da enti pubblici strumentali (art. 20, co. 2, lett. c)

Indicare quali società/enti strumentali:

- Fatturato medio non superiore a 500.000 euro nel triennio precedente (art. 20, co. 2, lett. d e art. 26, co. 12-quinquies)
- Perdite in 4 dei 5 esercizi precedenti (per società che non gestiscono un servizio di interesse generale) (art. 20, co. 2, lett. e)
- Necessità di contenimento dei costi di funzionamento (art. 20, co. 2, lett. f)
- Necessità di aggregazione con altre società aventi ad oggetto le attività consentite all'art. 4 (art. 20, co. 2, lett. g)

Indicare le motivazioni della sussistenza o meno delle condizioni di cui ai punti precedenti:

Azioni da intraprendere:

NESSUNA - MANTENIMENTO SENZA INTERVENTI DI RAZIONALIZZAZIONE

(a): Inserire uno dei progressivi già indicati nelle schede di ricognizione (02.01; 02.02).

(b): Inserire la ragione sociale come indicata nelle schede di ricognizione (02.01; 02.02).

(c): Indicare il tipo di partecipazione distinguendo i casi in cui la società sia partecipata direttamente, indirettamente (tramite altra società/organismo), ovvero in parte direttamente e in parte indirettamente.

(d): Inserire l'attività svolta come indicata nelle schede di ricognizione (02.01; 02.02).

(e): Inserire il numero medio di dipendenti come da nota integrativa al bilancio.

(f): Inserire la voce B9 del Conto economico.

(g): Inserire il risultato d'esercizio al netto delle imposte.

03. REQUISITI TESTO UNICO DELLE SOCIETÀ A PARTECIPAZIONE PUBBLICA

03.02. Condizioni art. 20, co. 2

Compilare una scheda per ciascuna società

Progressivo società partecipata: (a)

Denominazione società partecipata: (b)

Tipo partecipazione: (c)

Attività svolta: (d)

Indicare i seguenti dati con riferimento all'esercizio 2017:

Numero medio dipendenti (e)	23
Numero amministratori	1
di cui nominati dall'Ente	0
Numero componenti organo di controllo	1
di cui nominati dall'Ente	0

Costo del personale (f)	1.341.726,00
Compensi amministratori	26.289,00
Compensi componenti organo di controllo	9.280,00

RISULTATO D'ESERCIZIO (g)	
2017	1.371.965,00
2016	1.294.243,00
2015	1.499.637,00
2014	
2013	

FATTURATO	
2017	6.608.653,00
2016	6.757.905,00
2015	3.165.338,00
FATTURATO MEDIO	5.510.632,00

Sussistenza delle condizioni di cui all'art. 20, co. 2:

- La partecipazione societaria non rientra in alcuna delle categorie di cui all'art. 4 (art. 20, co. 2, lett. a)
- Società priva di dipendenti o con numero di amministratori superiore a quello dei dipendenti (art. 20, co. 2, lett. b)
- Svolgimento di attività analoghe o similari a quelle svolte da altre società partecipate o da enti pubblici strumentali (art. 20, co. 2, lett. c)

Indicare quali società/enti strumentali:

- Fatturato medio non superiore a 500.000 euro nel triennio precedente (art. 20, co. 2, lett. d e art. 26, co. 12-quinquies)
- Perdite in 4 dei 5 esercizi precedenti (per società che non gestiscono un servizio di interesse generale) (art. 20, co. 2, lett. e)
- Necessità di contenimento dei costi di funzionamento (art. 20, co. 2, lett. f)
- Necessità di aggregazione con altre società aventi ad oggetto le attività consentite all'art. 4 (art. 20, co. 2, lett. g)

Indicare le motivazioni della sussistenza o meno delle condizioni di cui ai punti precedenti:

Azioni da intraprendere:

NESSUNA - MANTENIMENTO SENZA INTERVENTI DI RAZIONALIZZAZIONE

(a): Inserire uno dei progressivi già indicati nelle schede di ricognizione (02.01; 02.02).
 (b): Inserire la ragione sociale come indicata nelle schede di ricognizione (02.01; 02.02).
 (c): Indicare il tipo di partecipazione distinguendo i casi in cui la società sia partecipata direttamente, indirettamente (tramite altra società/organismo), ovvero in parte direttamente e in parte indirettamente.
 (d): Inserire l'attività svolta come indicata nelle schede di ricognizione (02.01; 02.02).
 (e): Inserire il numero medio di dipendenti come da nota integrativa al bilancio.
 (f): Inserire la voce B9 del Conto economico.
 (g): Inserire il risultato d'esercizio al netto delle imposte.

Comune di Edolo (BS)

L'organo di revisione

Verbale n. 04 del 09/04/2019

Oggetto: Certificazione sulla relazione di fine mandato 2014-2019.

Il giorno nove del mese di aprile dell'anno duemiladiciannove l'Organo di Revisione del Comune di Edolo (BS), procede all'esame e al controllo amministrativo-contabile appresso descritto redigendo il presente verbale alla presenza del Responsabile dell'Ufficio Ragioneria del Comune di Edolo e del Responsabile del Settore Finanziario

Premesso che

- ai sensi dell'art. 4 del Decreto Legislativo n 149 del 06/09/2011 modificato ed integrato dall'art.1 bis, comma 2, del D.L. n. 174 del 10/10/2012 convertito con modificazioni dalla legge 07/02/2012 n. 213, al fine di garantire il coordinamento della Finanza Pubblica, il rispetto dell'unità economica e giuridica della Repubblica, il principio della trasparenza e delle decisioni dell'entrata e della spesa, il Sindaco del Comune di Edolo ha presentato la prevista Relazione di fine mandato redatta dal Responsabile del Settore Finanziario;
- l'Organo di Revisione ha ricevuto in data 26/03/2019 La predetta relazione sottoscritta dal Sindaco del Comune di Edolo In data 26/03/2019

Considerato che

la relazione di fine mandato esaminata dall'Organo di Revisione descrive complessivamente le principali attività normative e amministrative svolte durante il mandato, tenendo conto di quanto previsto nel comma 4 dell'art 4 del DLGS 149/2011 e successive modifiche e integrazioni in riferimento a:

- Sistema ed esiti dei controlli interni;
- Eventuali rilievi della Corte dei Conti;
- Azioni intraprese per il rispetto dei saldi di finanza pubblica programmati
- Situazione finanziaria e patrimoniale;
- Azioni intraprese per contenere la spesa;
- Quantificazione della misura dell'indebitamento del Comune

Verificata

la corrispondenza tra i dati riportati nella Relazione di fine mandato con i dati finanziari ed economico patrimoniali indicati nei rendiconti 2014, 2015, 2016, 2017 e 2018 approvati dal Consiglio Comunale dell'Ente e preso atto delle risultanze contabili di bilancio dei suddetti anni ai quali i rendiconti si riferiscono

Certifica

La conformità dei dati amministrativi e contabili esposti nella Relazione di fine mandato a quelli rilevabili nei documenti approvati dall'Organo consiliare tenuto conto di quanto evidenziato in premessa.

L'Organo di Revisione fa inoltre presente, che la Relazione di fine mandato deve essere pubblicata sul sito istituzionale dell'Ente e che deve essere trasmessa alla Sezione Regionale di Controllo della Corte dei Conti nei termini previsti dalla vigente normativa.

IL REVISORE

A handwritten signature in black ink, consisting of several loops and a long tail, positioned over a horizontal line.
