

Decreto n. 162 del 16/03/2023

OGGETTO: Affidamento procedure nell'ambito della DGR XI/4386/2021: "Determinazioni in ordine al Programma di Investimento per l'esercizio finanziario 2021. Allegato 1 - Indistinti".

IL DIRETTORE GENERALE
nella persona del Dr Maurizio Galavotti

Acquisiti i pareri:

del Direttore Sanitario: Dr.ssa Roberta Chiesa

del Direttore Amministrativo: Dott Guido Avaldi

del Direttore Socio-Sanitario: Ing Maurizio Morlotti



L'anno 2023, giorno e mese sopraindicati:

CON I POTERI di cui all'art.3 del D.Lgs n.502/1992, così come risulta modificato con D.Lgs n.517/1993 e con D.Lgs n.229/1999 ed in virtù della formale legittimazione intervenuta con DGR n.XI/1085 del 17.12.2018, in attuazione delle LLRR n.33/2009 e 23/2015;

Rilevato che il Responsabile del procedimento riferisce quanto segue:

PREMESSO che:

- con decreto n.82/2023: "Approvazione del Bilancio Preventivo Economico 2023" veniva approvato il piano degli investimenti esercizio 2023;

- con decreti ASST n.621/2018 e n.77/2019 sono state approvate le procedure aziendali relative rispettivamente all'Area D) Immobilizzazioni e all'Area H) Patrimonio netto;

- la procedura Area D) Immobilizzazioni al paragrafo 1.1.5 "Monitoraggio ed aggiornamento del Piano" prevede l'aggiornamento del Piano Investimenti approvato in sede di Bilancio preventivo;

- con deliberazione n.XI/4386/2021 del 3.3.2021 ad oggetto "Determinazioni in ordine al programma di investimento per l'esercizio finanziario 2021", la Giunta regionale individuava gli ambiti prioritari di intervento in materia di investimenti sanitari per l'anno 2021, individuando con l'allegato 1 della medesima DGR, relativamente all'ambito h) Piani di investimento aziendali finalizzati al mantenimento di strutture, impianti e apparecchiature, gli stanziamenti "indistinti" per le manutenzioni;

- la Direzione Strategica, di concerto con il STP, ha individuato nell'ambito degli investimenti finanziati dalla DGR sopra richiamata, i seguenti interventi:

- Realizzazione di alcuni bagni clinici in alcuni reparti dell'ospedale di Esine;
- L'installazione di tende divisorie per la separazione dei pazienti;
- La posa di un sistema di separazione del cortile della UO di Riabilitazione;

CIO' PREMESSO il Responsabile del STP di quest'Azienda ha avviato mediante piattaforma, le seguenti procedure da affidare ai sensi dell'art.1, comma 2, lett.a) del DL 76/2020:

PROCEDURA N.	OGGETTO	BASE D'ASTA IVA ESCLUSA
165693124	Tende divisorie per Ospedali di Esine ed Edolo	€ 33.360,00
165703450	Fornitura e posa di balaustra in vetro	€ 14.930,00
165972040	Realizzazione bagno clinico dedicato ai reparti di chirurgia, cardiologia, medicina, ginecologia, pneumologia PO Esine.	€ 58.885,32 € 1.114,68 NON SOGGETTI A RIBASSO

VISTI i report delle procedure SinTel, allegati al presente atto;

VISTO il seguente prospetto riepilogativo:

PROCEDUR A N.	OGGETTO	OFFERTA IVA ESCLUSA	AGGIUDICATARIO
165693124	Tende divisorie per Ospedali di Esine ed Edolo	€ 31.618,00	TREOTTO SERVICE
165703450	Fornitura e posa di balaustra in vetro	€ 14.900,00	GIUWAL GLASS SRL
165972040	Realizzazione bagno clinico dedicato ai reparti di chirurgia, cardiologia, medicina, ginecologia, pneumologia PO Esine	€ 54.105,58	MASSA-STEI SRL

VISTA la normativa vigente, in particolare il DL 76/2020;

EVIDENZIATO che gli acquisti di cui al presente provvedimento rientrano nel Piano Investimenti 2023 mediante finanziamento con DGR XI/4386/2021;

**ACQUISITI:**

- la proposta del Responsabile del procedimento a seguito di formale istruttoria;
- il parere tecnico favorevole del Dirigente/Responsabile/Referente UO/Servizio/Uffici;
- l'attestazione del Direttore della SC Bilancio programmazione finanziaria e contabilità in ordine alla regolarità contabile della spesa complessiva annotata nel Bilancio dell'esercizio 2023;

ACQUISITI altresì, per quanto di competenza, i pareri favorevoli dei Direttori Sanitario, Amministrativo e Socio-Sanitario;

DECRETA

di prendere atto di quanto in premessa descritto e conseguentemente:

1 - di affidare, ai sensi dell'art.1, co.2, lett.a) del DL 76/2020, alla TreOtto Service, con sede in Gorle (BG), la fornitura e posa di "Tende divisorie per Ospedali di Esine ed Edolo" alle condizioni tecnico-economiche previste dal Disciplinare di gara e dal report di procedura SinTel n.165693124 che, allegati al presente provvedimento, ne formano parte integrante e sostanziale;

2 - di affidare, ai sensi dell'art.1, co.2, lett.a) del DL n.76/2020, alla Giuwal Glass srl, con sede in Gianico (BS), la "Fornitura e posa di balaustra in vetro", alle condizioni tecnico-economiche previste dal Disciplinare di gara e dal report di procedura SinTel n. 165703450 che, allegati al presente atto, ne formano parte integrante e sostanziale;

3 - di affidare, ai sensi dell'art.1, co.2, lett.a) del DL n.76/2020, alla Massa-Stei srl, con sede in Niardo (BS), i lavori di "Realizzazione bagno clinico dedicato ai reparti di chirurgia, cardiologia, medicina, ginecologia,pneumologia PO Esine", alle condizioni tecnico-economiche previste dal Disciplinare di gara e dal report di procedura SinTel n.165972040 che, allegati al presente provvedimento, ne formano parte integrante e sostanziale;

4 - di nominare RUP per la fornitura e posa di "Tende divisorie per Ospedali di Esine ed Edolo", ai sensi dell'art.31 del D.Lgs n.50/2016, il Geom. Francesco Minolfi, Responsabile del STP e ai sensi dell'art.101 del medesimo D.Lgs n.50/2016 DEC il Geom Antonio Bernardi, assistente tecnico presso il STP;

5 - di nominare RUP, per la "Fornitura e posa di balaustra in vetro", ai sensi dell'art.31 del D.Lgs n. 50/2016, il Geom. Francesco Minolfi, Responsabile del STP e ai sensi dell'art. 101 del medesimo D.Lgs n.50/2016 DEC il Geom Antonio Bernardi, assistente tecnico presso il STP;

6 - di nominare RUP, per i lavori di "Realizzazione bagno clinico dedicato ai reparti di chirurgia, cardiologia, medicina, ginecologia,pneumologia PO Esine", ai sensi dell'art.31 del D.Lgs n.50/2016, il Geom. Francesco Minolfi, Responsabile del STP e ai sensi dell'art. 101 del medesimo D.Lgs n.50/2016 DEC il Geom Gian Mario Gazzoli, assistente tecnico presso il STP;

7 - di approvare il seguente Quadro Economico per i lavori di "Realizzazione bagno clinico dedicato ai reparti di chirurgia, cardiologia, medicina, ginecologia,pneumologia PO Esine" e conseguentemente di prendere atto del costo complessivo pari ad € 60.476,14, oltre ad € 6.370,56 per IVA al 10% e incentivo art.113 del D.Lgs n.50/2016 per un totale di € 60.476,14:

Importo lavori a base d'asta	Progetto	Aggiudicazione
Lavori	€ 58.885,32	€ 52.990,90



Oneri per la sicurezza	€ 1.114,68	€ 1.114,68
Totale lavori	€ 60.000,00	€ 54.105,58
Somme a disposizione dell'amministrazione		
Incentivo art.113 del D.Lgs. 50/2016	€ 960,00	€ 960,00
Iva lavori	€ 6.000,00	€ 5.410,56
Totale Somme a disposizione	€ 6.960,00	€ 6.370,56
Totale Intervento	€ 66.960,00	€ 60.476,14

8 - che il costo complessivo derivante dagli intereventi di seguito indicati è pari ad € 56.751,96, di cui € 10.233,96 per IVA al 22% e risulta così suddiviso:

FORNITURA/LAVORO	OFFERTA	IVA	TOTALE
Tende divisorie per Ospedali di Esine ed Edolo	€ 31.618,00	€ 6.955,96	€ 38.573,96
Fornitura e posa di balaustra in vetro	€ 14.900,00	€ 3.278,00	€ 18.178,00

9 - di dare atto che il presente provvedimento è sottoposto al controllo del Collegio Sindacale, in conformità ai contenuti dell'art.3-ter del D.Lgs n.502/1992 e smi e dell'art.12, co.14, della LR n.33/2009;

10 - di disporre, a cura del Servizio Affari Generali e Legali, la pubblicazione all'Albo on-line - sezione Pubblicità legale - ai sensi dell'art.17, co.6, della LR n.33/2009, e dell'art. 32 della L. n.69/2009, ed in conformità alle disposizioni ed ai provvedimenti nazionali e europei in materia di protezione dei dati personali.

IL DIRETTORE GENERALE
(Dr Maurizio Galavotti)

**OGGETTO: AFFIDAMENTO PROCEDURE NELL'AMBITO DELLA DGR XI/4386/2021:
"DETERMINAZIONI IN ORDINE AL PROGRAMMA DI INVESTIMENTO PER
L'ESERCIZIO FINANZIARIO 2021. ALLEGATO 1 – INDISTINTI".**

ATTESTAZIONE DI COMPLETEZZA DELL'ISTRUTTORIA

Il Responsabile del procedimento attesta la completezza dell'istruttoria relativa alla proposta di decreto sopra citato.

Data, 03/03/2023

**IL RESPONSABILE DEL PROCEDIMENTO
BONOMELLI ROBERTO**

firma elettronica apposta ai sensi del
D.Lgs n.82 del 7 marzo 2005

ATTESTAZIONE DI REGOLARITA' TECNICA

Il Dirigente/Responsabile/Referente dell'UO/Ufficio/Servizio attesta la regolarità tecnica e la legittimità della proposta di decreto sopra citato.

Data, 03/03/2023

**IL DIRIGENTE/RESPONSABILE/REFERENTE UO/UFFICIO/SERVIZIO
MINOLFI FRANCESCO**

firma elettronica apposta ai sensi del
D.Lgs n.82 del 7 marzo 2005

ATTESTAZIONE DI REGOLARITÀ CONTABILE

La SC "Bilancio, Programmazione Finanziaria e Contabilità" attesta la regolarità contabile della spesa derivante dal presente provvedimento pari ad € 117.228,10 (di cui € 6.370,56 per IVA al 10% e € 10.233,96 per IVA 22%), annotato nel Bilancio 2023, come segue:

TABELLA IMMOBILIZZAZIONI

Anno PI	BENE	Conto patrimoniale	Centro di costo	Finanziamento	Codifica contributo	Bilancio Sanitario (IVA inclusa)	Bilancio Territoriale (IVA inclusa)	Totale (IVA inclusa)	Annotazioni
2023	Fornitura e posa di tende divisorie per Ospedali di Esine ed Edolo.	0203000930 ALTRI BENI MOBILI SANITARI 2002000394 CONTR.C/ CAP.DGR XI/4386/2021 ALL.1 INDISTINTI	Definito in fase di liquidazione e fatture	DGR n. XI/4386/2021	DGR_4386	€ 38.573,96	€ 0,00	€ 38.573,96	
2023	"Fornitura e posa di balaustra in vetro"	0201000300 FABBRICATI SPECIFICI PER ATTIVITA' SANITARIA 2002000394 CONTR.C/ CAP.DGR XI/4386/2021 ALL.1 INDISTINTI	3130101 CC struttura Esine	DGR n. XI/4386/2021	DGR_4386	€ 18.178,00	€ 0,00	€ 18.178,00	
2023	"Realizzazione bagno clinico dedicato ai reparti di chirurgia, cardiologia, medicina, ginecologia, pneumologia PO Esine",	0201000300 FABBRICATI SPECIFICI PER ATTIVITA' SANITARIA 2002000394 CONTR.C/ CAP.DGR XI/4386/2021 ALL.1 INDISTINTI	Definito in fase di liquidazione e fatture	DGR n. XI/4386/2021	DGR_4386	€ 60.476,14	€ 0,00	€ 60.476,14	
		TOTALE				€ 117.228,10	€ 0,00	€ 117.228,10	

Trova riferimento, inoltre, nel conto economico – gestione Ospedale esclusivamente nella quota di ammortamento (conto 6201000300 Amm.to fabbricati specifici x attività sanitarie) di ciascun esercizio a decorrere dalla data di collaudo/utilizzo. Le quote di ammortamento saranno oggetto di sterilizzazione.

Anno PI: Anno di riferimento del PI

Conto patrimoniale: codice del conto patrimoniale seguito dalla descrizione (es: 0203000100 Attrezzature Sanitarie)

Centro di costo: il campo può essere compilato nei modi seguenti:

1) "centro di costo" (es. 5040100 seguito dalla descrizione) ;

2) "Identificato in fase di scarico ai singoli cdc" la dicitura è utilizzata unicamente quando la destinazione non è identificabile al momento di redazione del presente atto.

Breno, 9.3.2023

IL DIRETTORE DELLA SC
Bilancio, Programmazione Finanziaria e Contabilità
Dott.ssa Cristina Lazzati

firma elettronica apposta ai sensi del
D.Lgs n.82 del 7 marzo 2005



SERVIZIO TECNICO PATRIMONIALE

Sede di ESINE
Tel. 0364/369514 – fax 0364/369512
e-mail: tecnico@asst-valcamonica.it

DISCIPLINARE DI GARA

TIPO DI PROCEDURA: Affidamento diretto
CRITERIO DI AGGIUDICAZIONE: minor prezzo
RIFERIMENTO NORMATIVO: art. 1, comma 2, lett. a) del D.L. 76/2020
SCADENZA: ore 9.00 del 27/02/2023

OGGETTO: *procedura per l'affidamento della fornitura e posa di tende divisorie per gli Ospedali di Esine ed Edolo*
Codice ZC63A14E57

Informazioni generali:

La Stazione Appaltante intende procedere all'affidamento dei lavori di cui all'oggetto con modalità telematica.

Il presente disciplinare contiene le condizioni e modalità di partecipazione.

La presente procedura sarà gestita mediante l'utilizzo del sistema telematico denominato "Sintel" (di seguito per brevità anche solo "Sistema" e/o "Sintel"), accessibile dai siti internet www.arca.regione.lombardia.it e www.sintel.regione.lombardia.it al cui interno è possibile scaricare la documentazione relativa alle modalità tecniche di utilizzo (registrazione, qualificazione e tutto ciò che attiene all'operatività sulla piattaforma), e mediante il quale verranno gestite le fasi di invito, analisi, valutazione, aggiudicazione e informazione della procedura oltre che le comunicazioni e gli scambi di informazioni.

L'appalto è soggetto alle norme e condizioni previste dal d.lgs. 50/16 (di seguito denominato anche codice) e relative norme di attuazione, dal d.lgs. n. 82/2005, dalle relative regole tecniche, da quanto indicato nel D.L. n 76/2020, dalle condizioni di accesso ed utilizzo del sistema di intermediazione telematica Sintel, dalle disposizioni previste dal presente Disciplinare e dal Computo Metrico Estimativo, oltre che, per quanto non regolato dalle clausole e disposizioni suddette, dalle norme del Codice Civile e dalle altre disposizioni di legge nazionali vigenti in materia di contratti di diritto privato, nonché dalle leggi nazionali e comunitarie vigenti nella materia oggetto dell'Appalto.

In caso di conflitto tra le previsioni dei diversi atti di gara, la prevalenza sarà stabilita rispettando la

seguente gerarchia:

1. Disciplinare di gara;
2. Computo Metrico Estimativo

Con la presentazione dell'offerta si intendono accettate, incondizionatamente, tutte le clausole e condizioni del Disciplinare di gara e della documentazione tecnica.



Si precisa che:

- le dichiarazioni e la documentazione da allegare o allegate devono essere conformi alle disposizioni contenute nel D.P.R. n. 445/00 e nel d.lgs.n. 82/2005 nonché – nei casi previsti dal presente disciplinare – sottoscritte mediante apposizione di valida firma digitale; in caso di difformità alle suddette disposizioni, la dichiarazione/documentazione si intenderà come non prodotta e - se prevista necessariamente a pena di esclusione - determinerà l'esclusione del concorrente. Si invita, pertanto, gli operatori a prestare la massima attenzione sulle ipotesi e relative condizioni previste in materia di copie conformi;
- nell'ipotesi di sottoscrizione multipla di uno stesso documento (es.: in caso di RTI o coamministratori con firma congiunta), il Sintel gestisce firme in modalità "parallela" e in modalità "nidificata"; l'utilizzo della controfirma non equivale a sottoscrizione;
- alle dichiarazioni sottoscritte con firma digitale non occorre allegare la copia di documento d'identità del dichiarante.

La presente gara è interamente gestita tramite sistema telematico di negoziazione (piattaforma SINTEL di ARIA spa, soggetto aggregatore di riferimento per la stazione appaltante pertanto, come previsto dall'art 9, comma 1 della delibera 157/2016 dell'ANAC , non si ricorre al sistema AVCPass per verificare il possesso dei requisiti degli operatori economici per l'affidamento dei contratti pubblici.

Per ulteriori indicazioni e approfondimenti riguardanti il funzionamento, le condizioni di accesso e l'utilizzo del Sistema, nonché il quadro normativo di riferimento, si rimanda alle "Modalità tecniche per l'utilizzo della piattaforma Sintel".

Specifiche e dettagliate indicazioni sono inoltre contenute nei Manuali d'uso per gli Operatori Economici cui si fa espresso rimando, messi a disposizione sul portale dell'Azienda Regionale Centrale Acquisti www.arca.regione.lombardia.it.

Per richieste di assistenza sull'utilizzo di Sintel si prega di contattare il Contact Center di ARCA scrivendo all'indirizzo email supporto@arcalombaria.it oppure telefonando al n. verde 800.116.738.

Le eventuali richieste di chiarimenti relative ai documenti tecnici o attinenti alla gara (disciplinare di gara e allegati) devono essere trasmesse tramite la funzionalità della piattaforma Sintel "**Comunicazioni della procedura**". I chiarimenti relativi alla presente gara saranno trasmessi al richiedente.

TITOLO I - OGGETTO DELL'APPALTO - LUOGO DI ESECUZIONE

I lavori, da effettuarsi nel territorio del Comune di Esine e di Edolo, riguardano fornitura e posa di tende divisorie per gli Ospedali di Esine ed Edolo (BS), come descritto analiticamente nel computo metrico estimativo.

Tempo utile per l'esecuzione dei lavori: fine dei lavori entro e non oltre il giorno 30 Aprile 2023.



TITOLO II - IMPORTO A BASE D'APPALTO

L'importo complessivo dei lavori posti a base di gara è pari ad € 33.360,00 – categoria prevalente OG1, di cui :

1	Lavori a corpo	€ 33.360,00	IMPORTO RIBASSO	SOGGETTO	A
	IMPORTO TOTALE	€ 33.360,00			

a) Ai sensi degli articoli 3, comma 1, lettere oo-bis) e oo-ter), e 48, commi 1, 5 e 6, del Codice dei contratti, nonché dell'articolo 61, comma 3, del Regolamento generale e in conformità all'allegato «A» al d.m. n. 248 del 2016 e all'allegato «A» al citato regolamento generale (come modificato all'art. 12 del D.L. 47/2014 come modificato dalla Legge di conversione 80/2014), i lavori sono classificati nella categoria prevalente di opere generali **«OG 1 Edifici civili e industriali ».**

	Lavorazione	Categorie	Qualificazione obbligatoria si/no	Importo €	superspecializzate
1)	Edifici civili e industriali	OG1	SI Prevalente	33.600,00	

N.B.: Il subappalto è ammesso alle condizioni e nei limiti ammessi dall'art. 105 del D.Lgs. 50/2016 e ss.mm.ii..

Il mancato rispetto di quanto sopra comporterà l'esclusione dalla gara.

La spesa è finanziata con fondi di bilancio.



TITOLO III - ESAME PROGETTO

TITOLO IV - MODALITA' DI PARTECIPAZIONE ALLA GARA E DOCUMENTI DA PRODURRE

1) PRESENTAZIONE DELLE OFFERTE

L'offerta deve essere formulata e inoltrata, **a pena di non ammissione**, mediante la piattaforma telematica SinTel.

In particolare, gli operatori economici che intendono partecipare alla gara dovranno inserire nel sistema telematico, nello spazio relativo alla gara di cui trattasi, entro il termine perentorio delle **ore 9,00 del giorno 27/02/2023 (pena la non ammissione)**, la documentazione successivamente indicata.

L'offerta consisterà in 1 busta on line contenente, rispettivamente:

- l'offerta economica.

I concorrenti esonerano da qualsiasi responsabilità l'ASST della Valcamonica e Aria S.p.A. da qualsiasi responsabilità inerente il mancato o imperfetto funzionamento dei servizi di connettività necessari a raggiungere il sistema telematico Sintel e a inviare i relativi documenti necessari per la partecipazione alla procedura. Il semplice caricamento (upload) della documentazione di offerta su Sintel non comporta l'invio dell'offerta. Il concorrente ha l'onere di verificare di aver completato tutti i passaggi richiesti da Sintel per procedere all'invio dell'offerta. Sintel darà comunicazione al fornitore del corretto invio dell'offerta. Sintel consente di salvare la documentazione di offerta redatta dal Concorrente, interrompere la redazione dell'offerta e riprenderla in un momento successivo. Il Manuale d'uso del Fornitore e le istruzioni presenti sulla piattaforma forniscono le indicazioni necessarie per la corretta redazione e la tempestiva presentazione dell'offerta.



2) DOCUMENTAZIONE DA PRESENTARE PER LA PARTECIPAZIONE ALLA GARA

a) OFFERTA ECONOMICA

L'offerta deve essere formulata tramite l'idonea funzione presente sulla piattaforma SINTEL. La stessa genera il modello da caricare che dovrà essere firmato digitalmente da uno dei soggetti sotto indicati:

- nel caso di impresa individuale dall'Imprenditore;
- nel caso di Società, Cooperative o Consorzi, da legale rappresentante;
- nel caso di raggruppamenti temporanei e consorzi ordinari di concorrenti ancora da costituirsi, dalle persone che si trovano nella medesima posizione giuridica, prevista per la fattispecie di cui ai precedenti alinea, con riferimento a ciascun operatore economico.
- nel caso di rete d'impresa dai soggetti previsti dall' art. 3, comma 4 ter, del D.L. 10/2/2009 n. 5 convertito con modificazioni dalla L. 9 aprile 2009 n.33.

Qualora nel soggetto offerente sia presente la figura dell'Institore (artt. 2203 e seguenti del C.C.), del Procuratore (art. 2209 del C.C.) o del Procuratore speciale, l'offerta di cui sopra può essere firmata dagli stessi.

Non sono ammesse offerte in aumento rispetto all'importo a base d'appalto.



3) RAGGRUPPAMENTI TEMPORANEI E CONSORZI ORDINARI DI CONCORRENTI

L'operatore economico ha la facoltà di presentare offerta **per sé** o quale **mandatario** di operatori riuniti.

I raggruppamenti temporanei e i consorzi ordinari di concorrenti sono ammessi ai sensi dell'art. 48 del D.Lgs. 50/2016 e ss.mm.ii. se gli imprenditori partecipanti al raggruppamento ovvero gli imprenditori consorziati siano in possesso dei requisiti di qualificazione ivi previsti. Ai sensi dell'art. 92, comma 2, del D.P.R. 207/2010 (raggruppamento di tipo orizzontale), come sostituito dall'art. 12, comma 9, della L. 23.5.2014 n. 80, i requisiti di qualificazione SOA devono essere posseduti dalla mandataria nella misura minima del 40% dell'importo dei lavori; la restante percentuale è posseduta cumulativamente dalle mandanti ciascuna nella misura minima del 10%; in ogni caso, la mandataria assume, in sede di offerta, i requisiti in misura percentuale superiore rispetto a ciascuna delle mandanti con riferimento alla specifica gara.

Ai fini della qualificazione, sia la mandataria che le mandanti devono possedere i requisiti di qualificazione ciascuna con riferimento alla propria specifica quota di partecipazione, nel rispetto di quanto disposto dall'art. 61, comma 2, del D.P.R. 207/2010. **Tale quota dovrà essere indicata nel mandato conferito all'offerente capogruppo ovvero, per i raggruppamenti non ancora costituiti, nell'impegno a conferire il predetto mandato.** I lavori sono eseguiti dai concorrenti riuniti secondo le quote indicate in sede di offerta, fatta salva la facoltà di modifica delle stesse, previa autorizzazione della stazione appaltante che ne verifica la compatibilità con i requisiti di qualificazione posseduti dalle imprese interessate.

Per i raggruppamenti temporanei di tipo verticale i lavori riconducibili alla categoria prevalente ovvero alle categorie scorporabili possono essere assunti anche da imprese riunite in raggruppamenti temporanei di tipo orizzontale.

È consentita la presentazione di offerta da parte dei soggetti di cui all'art. 45, comma 2, lettere d) ed e) del D.Lgs. 50/2016 e ss.mm.ii., anche se non ancora costituiti. In tal caso l'offerta di cui al paragrafo 2 del titolo IV, deve essere sottoscritta da tutti gli offerenti che costituiranno i raggruppamenti temporanei o i consorzi ordinari di concorrenti. **Deve essere redatto, in apposita dichiarazione da unirsi alla documentazione di gara, l'impegno che, in caso di aggiudicazione della gara, gli stessi operatori conferiranno mandato collettivo speciale con rappresentanza ad uno di essi**, da indicare in sede di offerta e qualificato come mandatario, il quale stipulerà il contratto in nome e per conto proprio e dei mandanti. E' vietata l'associazione in partecipazione. Salvo quanto previsto ai commi 18 e 19 art.48, del D.Lgs. 50/2016 e ss.mm.ii. è vietata qualsiasi modificazione alla composizione dei raggruppamenti e dei consorzi ordinari di concorrenti rispetto a quella risultante dall'impegno presentato in sede di offerta.

E' fatto divieto ai concorrenti di partecipare alla gara in più di un raggruppamento temporaneo o consorzio ordinario di concorrenti, ovvero di partecipare alla gara anche in



forma individuale qualora abbia partecipato alla gara medesima in raggruppamento o consorzio ordinario di concorrenti.

TITOLO V – SOCCORSO ISTRUTTORIO ED ESCLUSIONE DALLA GARA

La mancanza l'incompletezza sostanziale e ogni altra irregolarità essenziale degli elementi e delle dichiarazioni o documentazioni precedenti, sarà gestita in base alla normativa vigente; in particolare, la Stazione Appaltante procederà all'applicazione delle norme del soccorso istruttorio così come previsto dall'art. 83 del D.Lgs 50/2016 e ss.mm.ii..

La stazione appaltante assegna al concorrente un termine, non superiore a dieci giorni, perché siano rese, integrate o regolarizzate le dichiarazioni necessarie, indicandone il contenuto e i soggetti che le devono rendere, **a pena di esclusione**.

Nei casi di irregolarità formali, ovvero di mancanza o incompletezza di dichiarazioni non essenziali, la stazione appaltante ne richiede comunque la regolarizzazione con la procedura di cui al periodo precedente.

In caso di inutile decorso del termine di regolarizzazione, il concorrente è escluso dalla gara. Costituiscono irregolarità essenziali non sanabili le carenze della documentazione che non consentono l'individuazione del contenuto o del soggetto responsabile della stessa.

Non possono partecipare alla medesima procedura gli operatori economici che si trovino, rispetto ad un altro partecipante alla medesima procedura di affidamento, in una situazione di controllo di cui all'art. 2359 del codice civile o in una qualsiasi relazione, anche di fatto, se la situazione di controllo o la relazione comporti che le offerte sono imputabili ad un unico centro decisionale.

La stazione appaltante esclude i concorrenti per i quali accerta che le relative offerte sono imputabili ad un unico centro decisionale, sulla base di univoci elementi. La verifica e l'eventuale esclusione sono disposte dopo l'apertura delle buste contenenti l'offerta economica.

Ai sensi dell'art. 48, comma 7, del D.Lgs. 50/2016 e ss.mm.ii. è vietata la partecipazione alla medesima gara del consorzio stabile di cui all'art. 45, comma 2, lett. c) del D.Lgs. 50/2016 e ss.mm.ii. e dei consorziati per i quali il consorzio concorre; in caso di inosservanza di detto divieto, sono esclusi dalla gara sia il consorzio che i consorziati e si applica l'art. 353 del codice penale.



Ai sensi dell'art. 48, comma 7, del D.Lgs. 50/2016 ess.mm.ii. è vietata la partecipazione alla medesima gara del consorzio di cui all'art. 45, comma 2, lett. b) del D.Lgs. 50/2016 e ss.mm.ii. dei consorziati per i quali il consorzio concorre; in caso di inosservanza di detto divieto, sono esclusi dalla gara sia il consorzio che i consorziati e si applica l'art. 353 del codice penale.

TITOLO VI - MODALITA' RELATIVE ALL'ESPLETAMENTO DELLA GARA ED ALLA AGGIUDICAZIONE

La gara è esperita ai sensi dell'art. 1, comma 2, lettera b) del D.L. 76/2020, con il criterio del minor prezzo, inferiore a quello posto a base di gara, determinato mediante ribasso sull'importo dei lavori posto a base di gara.

Non sono ammesse offerte alla pari o in aumento rispetto all'importo a base d'appalto.

Il contratto verrà stipulato a corpo.

Sono contrattualmente vincolanti tutte le leggi e le norme vigenti in materia di lavori pubblici ed in particolare:

- il D.Lgs. 18.4.2016 n. 50 e ss.mm.ii.;
- il regolamento generale approvato con D.P.R. 5.10.2010 n. 207, parte II, capo I e titolo XI, capi I e II, nonché gli allegati o le parti di allegato ivi richiamate, con l'esclusione dell'art.248;
- il D.Lgs. 9.4.2008 n. 81 e ss.mm.ii.;
- il D.M. 19.4.2000 n. 145 per quanto applicabile.

Non sono ammesse varianti salvo per i casi e con le modalità previste dal D.Lgs. 50/2016 e ss.mm.ii. e dal capitolato speciale d'appalto.



La Stazione Appaltante giudica, inappellabilmente, sulla validità dei documenti presentati dai concorrenti e, nel caso di riscontrata irregolarità essenziale, anche di uno solo dei documenti prodotti, esclude dalla gara qualsiasi concorrente, dopo l'applicazione della procedura di soccorso istruttorio richiamato dal Titolo V della presente lettera invito.

Nel caso di discordanza tra le percentuali indicate in cifre e quelle indicate in lettere si ritiene valida, tra le due percentuali indicate, l'offerta espressa in lettere.

Il ribasso è indicato con non più di 3 (tre) cifre decimali dopo la virgola; eventuali cifre in più sono troncate senza arrotondamento.

In caso di offerte uguali, si procede all'aggiudicazione mediante sorteggio.

Si procederà all'aggiudicazione anche in presenza di una sola offerta valida, sempre che sia ritenuta congrua e conveniente ai sensi dell'art. 95, comma 12, del D.Lgs. 50/2016 e ss.mm.ii..

La Stazione appaltante aggiudica i lavori al migliore offerente.

La Stazione appaltante procede tempestivamente alle comunicazioni di cui all'art. 76, comma 5, del D.Lgs. 50/2016 e ss.mm.ii., all'indirizzo di posta elettronica certificata indicata nella dichiarazione modello "DICH". In caso di mancata od errata indicazione dei recapiti, la Stazione Appaltante riterrà assolti gli obblighi di comunicazione ex art. 98 D.Lgs. 50/2016 e ss.mm.ii. tramite la pubblicazione delle informazioni pertinenti sul profilo del committente all'indirizzo **<http://asst-valcamonica.it>**

L'ASST si riserva la facoltà insindacabile di non dar luogo alla gara o di prorogarne la data senza che i concorrenti possano vantare alcuna pretesa al riguardo.

Ai sensi dell'art. 76, comma 5, lett. a) del D.Lgs. 50/2016 e ss.mm.ii., la stazione appaltante comunica ai non aggiudicatari l'aggiudicazione, tempestivamente e comunque entro un termine non superiore a cinque giorni, all'indirizzo di posta elettronica certificata indicata nella dichiarazione a corredo dell'offerta. In caso di mancata od errata indicazione dei recapiti, la Stazione Appaltante riterrà assolti gli obblighi di comunicazione ex art. 98 D.Lgs. 50/2016 e ss.mm.ii. tramite la pubblicazione delle informazioni pertinenti sul profilo del committente all'indirizzo **<http://asst-valcamonica.it>**

L'aggiudicazione è immediatamente impegnativa per l'aggiudicatario, mentre per l'Ente appaltante diventa tale a decorrere dalla data di stipula del contratto.

La consegna dei lavori dovrà avvenire entro 30 giorni dalla data della stipula del contratto.



TITOLO VII - DOCUMENTAZIONE DA PRESENTARSI DA PARTE DELL' AGGIUDICATARIO E DISPOSIZIONI DA ATTUARSI PRIMA DELLA STIPULA DEL CONTRATTO

Qualora l'aggiudicazione sia stata effettuata nei confronti di un raggruppamento temporaneo o di un consorzio ordinario di concorrenti non ancora costituito, il relativo mandato e la connessa procura dovranno essere presentati entro 10 giorni dall'aggiudicazione.

Nell'ipotesi in cui la Prefettura rilevi la sussistenza di cause ostative all'affidamento dell'appalto, ai sensi della L. 13.9.1982 n. 646, la stazione appaltante non ratifica l'esito della gara e conseguentemente riapre la gara in seduta pubblica, riprendendo la procedura dall'ultimo atto valido.

Il responsabile del procedimento e l'impresa appaltatrice, prima della stipula del contratto dovranno concordemente verbalizzare il permanere delle condizioni che consentano l'immediata esecuzione dei lavori.

Entro 30 giorni dall'aggiudicazione, e comunque prima della consegna dei lavori, l'appaltatore redige e consegna all'Ente appaltante:

- eventuali proposte integrative del piano di sicurezza e di coordinamento, con la scheda delle lavorazioni interferenti allegata, ove, nei casi previsti dal D.Lgs. 9 aprile 2008 n. 81 e ss.mm.ii., vengano predisposti dal committente;
- un piano di sicurezza sostitutivo del piano di sicurezza e di coordinamento, con la scheda delle lavorazioni interferenti allegata, quando non sia previsto dal D.Lgs. 9 aprile 2008 n. 81 e ss.mm.ii.;
- un piano operativo di sicurezza previsto dal D.Lgs. 9 aprile 2008 n. 81 e ss.mm.ii..

Tali documenti, formano parte integrante del contratto d'appalto. Le gravi o ripetute violazioni dei piani stessi da parte dell'appaltatore, previa formale costituzione in mora dell'interessato, costituiscono causa di risoluzione del contratto. Il direttore di cantiere e il coordinatore della sicurezza in fase di esecuzione, ciascuno nell'ambito delle proprie competenze, vigilano sull'osservanza dei piani di sicurezza.

Le società di cui all'art. 1 del D.P.C.M. 11.5.1991 n. 187 dovranno inoltre presentare, prima della stipula del contratto, la dichiarazione sostitutiva dell'atto di notorietà in carta semplice ai sensi dell'art. 38, c. 3, del DPR 445/2000, circa la composizione societaria di cui all'articolo medesimo.

Sarà cura della Stazione appaltante accertare l'inesistenza di cause ostative alla stipula del contratto.

Nell'ipotesi in cui si riscontrino, in capo all'aggiudicatario, cause ostative alla stipula del contratto conseguenti al procedimento di cui sopra, la stazione appaltante riapre, in seduta pubblica, la gara stessa, riprendendo la procedura dall'ultimo atto valido.



In ogni caso, la stipula del contratto non potrà avvenire prima di 35 giorni dall'invio dell'ultima delle comunicazioni del provvedimento di aggiudicazione di cui al precedente titolo VI.

Ai sensi dell'art. 76, comma 5, lett. d) del D.Lgs. 50/2016 e ss.mm.ii., la stazione appaltante comunica ai non aggiudicatari la data di avvenuta stipulazione del contratto con l'aggiudicatario all'indirizzo di posta elettronica certificata indicati in sede di presentazione dell'offerta.

L'appaltatore dovrà presentare, entro 10 giorni dall'aggiudicazione, una dichiarazione con la quale indica le modalità di pagamento e designa le persone autorizzate a riscuotere, ricevere e quietanzare le somme ricevute in acconto o a saldo anche per effetto di cessioni di credito preventivamente riconosciute dalla stazione appaltante.

TITOLO VIII - CONDIZIONI D'APPALTO

Ai sensi dell'art. 2 del D.P.R. n. 62/2013, l'appaltatore dovrà attenersi agli obblighi di condotta, per quanto compatibili, previsti dal Codice di comportamento dell'ASST della Valcamonica. L'inosservanza degli obblighi previsti dal citato Codice, comporterà la risoluzione del contratto.

La stipulazione del contratto d'appalto deve aver luogo entro **30** giorni dalla data di aggiudicazione.

TITOLO IX - SUBAPPALTO

E' ammesso il subappalto secondo le disposizioni di cui all'art. 105 del D.Lgs. 50/2016

TITOLO X - CONTROVERSIE E MODALITA' DI RICORSO

Salvo quanto previsto dall'art. 204 del D.Lgs. 50/2016 e ss.mm.ii., per ogni controversia è competente il giudice ordinario.

Il contratto non conterrà la clausola compromissoria di cui all'art. 209 del D.Lgs. 50/2016 e ss.mm.ii..

Il presente provvedimento è impugnabile unicamente mediante ricorso al Tribunale Amministrativo competente entro 30 giorni, ai sensi della L. 1034/71 e dell'art. 204 del D.Lgs. 50/2016 e ss.mm.ii..



TITOLO XI – RISERVATEZZA DEI DATI

I DATI PERSONALI FORNITI SARANNO TRATTATI, AI SENSI DEL D.LGS. 30.6.2003 N. 196 E SS.MM.II., PER LE FINALITÀ E LE MODALITÀ PREVISTE DALLA PRESENTE LETTERA INVITO E PER LO SVOLGIMENTO DELL'EVENTUALE SUCCESSIVO RAPPORTO CONTRATTUALE.

IL PRESENTE AFFIDAMENTO È SOGGETTO AGLI OBBLIGHI DI PUBBLICITÀ SULLA RETE INTERNET DI CUI ALL'ART. 23 DEL D.LGS. 33/2013.

IL RESPONSABILE DEL PROCEDIMENTO
(Geom. Francesco Minolfi)

Documento f.to digitalmente

ALLEGATO:

COMPUTO METRICO

Quantità	Codice	Descrizione prodotto	Netto	Totale
Ospedale di Esine e Ospedale di Edolo				
	OSPEDALE DI ESINE - Reparti di chirurgia, otorinolaringoiatria	Tende in sostituzione di quelle montate in cotone da applicare sui binari esistenti. Tipo TCS in Trevira CS BIOACTIVE per uso sanitario, tessitura 65 x 30 al cmq. Con grammatura 115 gr./mq. antipolvere, con effetto antibatterico permanente grazie agli ioni d'argento inglobati nel tessuto e con caratteristiche fisiologiche e dermatologiche garantite. Lavabili per disinfezione anche con metodi chimico-termici fino a 60°; e lavaggio a secco. Con fibre tessili ininfiammabili. Fornite di relative certificazioni, assenza di lattice nelle fibre). Le tende devono possedere certificato Classe 1 dal Ministero Dell'Interno. N. 6 camere degenze chirurgia e N. 6 camere degenze ortopedia: - N. 36 pezzi da cm. 330 x 230 h - N. 12 pezzi da cm. 400x230 h		
	OSPEDALE DI ESINE - Reparti di chirurgia, otorinolaringoiatria	Fornitura e posa di sistema pensile di divisione degli ambienti composto da: profilo pensile con accessori per la divisione degli ambienti. Composto da un profilo liscio che garantisca una facile pulizia, in alluminio estruso avente diam. mm. 28 con nervature interne che garantiscono una maggiore robustezza ed in possesso delle necessarie certificazioni di legge. Il sistema dovrà essere corredato da raccordi lineari, raccordi a "T" curve intermedie, tappi terminali in nylon poliammide 6, rinforzato vetroresina. Il sistema potrà essere fissato nei seguenti modi: muro/muro, muro/soffitto e soffitto/soffitto. Anelli aperti per tende in nylon poliammide indeformabile che in caso di pressione eccessiva (2 Kg. ca.) rilasciano la tenda. In caso di strappo gli anelli si dovranno sganciare automaticamente evitando la rottura delle parti rigide; l'apertura dell'anello dovrà permettere inoltre la rapida sostituzione delle tende. Forniti nella stessa colorazione del "sistema" e inclusi con la fornitura. Tende tipo TCS in Trevira CS BIOACTIVE per uso sanitario, tessitura 65 x 30 al cmq. Con grammatura 115 gr./mq. antipolvere, antipolvere, con effetto antibatterico permanente grazie agli ioni d'argento inglobati nel tessuto e con caratteristiche fisiologiche e dermatologiche garantite. Lavabili per disinfezione anche con metodi chimico-termici fino a 60°; e lavaggio a secco. Con fibre tessili ininfiammabili. Fornite di relative certificazioni, assenza di lattice nelle fibre). Le tende devono possedere certificato Classe 1 dal Ministero Dell'Interno. N. 1 camera degenze chirurgia - N. 3 camere degenze otorino - N. 4 camere degenze cardiologia: N. 24 pezzi da cm. 330 x 230 h N. 8 pezzi da cm. 400x230 h		
	OSPEDALE DI EDOLO - Dotti	Fornitura e posa di sistema pensile di divisione degli ambienti e n. 1 divisorio telescopico abbattibile composto da: un profilo in alluminio estruso avente diam. mm. 28 con nervature interne, comprensivo di anelli aperti per scorrimento delle tende, raccordi lineari, raccordi a "T" curve intermedie, tappi terminali in nylon poliammide 6, rinforzato vetroresina. Il sistema potrà essere fissato nel seguente modo: muro/muro. (comprensivo di anelli) supporto a soffitto in alluminio anodizzato avente diam. mm.18, i fissaggi sono in metallo pressofuso e acciaio inox. Tende tipo in Trevira CS dim.: cm 330 x 230 h. composte da fibre tessili ininfiammabili e antibatteriche con ioni d'argento con caratteristiche fisiologiche e dermatologiche garantite. Divisorio telescopico abbattibile composto da: telescopio estraibile, pieghevole e orientabile lateralmente, in alluminio anodizzato e materiali plastici di alta qualità rinforzati con fibre di vetro ed acciaio inox per facilitare la pulizia e la disinfezione. Il profilo d'alluminio dovrà presentare nervature che garantiscano una maggiore robustezza e al contempo facilitano il passaggio dell'aria tra i vari segmenti favorendone lo scorrimento (TUBO NON LISCI). Il "telescopio" non dovrà presentare parti sporgenti e dovrà possedere tutte le necessarie certificazioni. Supporto a parete in alluminio pressofuso verniciato a polveri epossidiche, fissaggio a parete per mezzo di 04 tasselli viti a scomparsa con all'interno della copertura una vite di regolazione che permetta di modificare l'inclinazione del braccio Telescopico. Tende tipo Trevira CS dim.: cm 230 x 175 h. Composte da fibre tessili ininfiammabili e antibatteriche.		
	OSPEDALE DI ESINE - Dotti	Fornitura e posa di supporto telescopico abbattibile composto da: Supporto a parete in alluminio pressofuso verniciato, con viti di fissaggio a scomparsa e sistema di regolazione dell'inclinazione. Telescopio orientabile, orientabile lateralmente e pieghevole, composto da 3 sezioni in alluminio anodizzato e materiali plastici di alta qualità rinforzati con fibre di vetro ed acciaio inox. Il profilo d'alluminio dovrà essere liscio per una perfetta pulizia e fornito di sistema per il passaggio dell'aria tra i vari segmenti favorendone lo scorrimento. In prossimità del gancio ferma tenda, posto al termine dell'innesto dovrà prevedere, al fine di prevenire gesti inconsulti, "il punto di rottura" tarato per cedere in presenza di una trazione superiore a 14 kg.. Lo snodo a scomparsa dovrà permettere di piegare il telescopio con una sola mano, senza parti vuote. Il sistema in posizione di riposo dovrà presentare un sistema di ritenzione degli anelli evitando che si sfilino. Le sezioni del telescopio a riposo dovranno essere trattenute da un meccanismo interno meccanico (non molle o magneti). Il telescopio non dovrà presentare parti sporgenti. Gli anelli per le tende sono inclusi con la fornitura del telescopio e dovranno essere realizzati in nylon poliammide indeformabile e in caso di pressione eccessiva (2 Kg. ca.) rilasciano la tenda. In caso di strappo gli anelli si dovranno sganciare automaticamente evitando la rottura delle parti rigide; l'apertura dell'anello permetterà inoltre la rapida sostituzione delle tende. Dovranno avere la stessa colorazione del telescopio. Le tende saranno tipo Trevira BioActive CS per uso sanitario, tessitura 65 x 30 al cmq. Con grammatura 115 gr./mq. antipolvere, antibatterico con caratteristiche fisiologiche e dermatologiche garantite. N. 8 pezzi Dim cm: 230x175h		
TOTALE FORNITURA A CORPO IVA ESCLUSA				€ 33 360,00



ALLEGATO

COMPUTO METRICO

Report della Procedura tende divisorie per Ospedali di Esine ed Edolo n. 165693124 effettuata da ASST DELLA VALCAMONICA

Sommario

Configurazione della Procedura	1
Partecipanti alla Procedura	2
Riepilogo Offerte	3
Aggiudicazione	3
Registro di controllo	4
Comunicazioni di Procedura	5

Configurazione della Procedura

Questo capitolo contiene tutti i dettagli sulla configurazione della procedura.

Informazioni generali sulla Procedura

<i>Id Procedura</i>	165693124
<i>Nome Procedura</i>	tende divisorie per Ospedali di Esine ed Edolo
<i>Descrizione Procedura</i>	
<i>Codice Gara</i>	ZC63A14E57
<i>Destinatari</i>	
<i>Codice CIG</i>	ZC63A14E57
	No
<i>Num. Protocollo</i>	0505559
<i>Num. Protocollo Ente</i>	Non protocollata
<i>Num. Protocollo Esterno</i>	Non protocollata
<i>Num. Procedura Ente</i>	Numero di Procedura assente
<i>Codice CPV principale</i>	39515200-7 - Tendaggi
<i>Inclusione delle offerte sopra la base dasta:</i>	Le offerte sopra la base dasta sono incluse
<i>Responsabile Unico del Procedimento</i>	Francesco Minolfi

<i>Nome Ente</i>	ASST DELLA VALCAMONICA
<i>Informazioni sul tipo di Procedura</i>	
<i>Tipo di Procedura</i>	Affidamento diretto previa richiesta di preventivi
<i>Somministrazione</i>	No, quantitativi ed o importi sono definiti
<i>Modalità offerta economica?</i>	Valore economico
<i>Base dell'asta</i>	33.360,00000 EUR
<i>Opzione proroga (mesi)</i>	-
<i>Opzione rinnovo (mesi)</i>	-
<i>Opzione rinnovo (importo)</i>	-
<i>Modalità di acquisizione</i>	Acquisto
<i>Mesi modalità di acquisizione</i>	2

Informazioni sulle tempistiche della Procedura

<i>Data di avvio della Procedura</i>	giovedì 23 febbraio 2023 15.51.04 CET
<i>Termine ultimo per la presentazione delle offerte</i>	lunedì 27 febbraio 2023 9.00.00 CET

Tabella 1. Requisiti della procedura

Nome	Descrizione	Tecnico / Informativo	Tipologia	Punteggio tecnico	Formato	Valori
Dichiarazione di accettazione termini e condizioni	Il Concorrente dichiara di accettare integralmente la documentazione di gara, i relativi allegati e tutti i termini e le condizioni ivi previste.	Amministrativo	Vincolato a risposta singola			Dichiaro di accettare termini e condizioni

Partecipanti alla Procedura

Questo capitolo contiene tutti i dettagli sui partecipanti alla procedura.

Tabella 2. Schede dei fornitori invitati alla trattativa

<i>Ragione sociale</i>	TreOtto Service
<i>Login</i>	user_150696

<i>Indirizzo e-mail</i>	treotto.service@pec.it
<i>P. IVA / Cod. Istat</i>	08929780966
<i>Indirizzo</i>	Via Mazzini, 4, 24020 GORLE (Italia)
<i>Numero telefono</i>	3357733068

Riepilogo Offerte

Questo capitolo contiene i dettagli riguardanti tutte le offerte. Le offerte sono ordinate per data, ad incominciare dalla più recente.

Tabella 3. Riepilogo delle offerte

<i>Id Offerta</i>	1677228113850
<i>Num. Protocollo Ente</i>	Non protocollata
<i>Fornitore</i>	TreOtto Service
<i>Modalità di partecipazione</i>	Forma Singola
<i>Data</i>	venerdì 24 febbraio 2023 9.41.53 CET
<i>Prezzo offerto</i>	31.618,00000 EUR
<i>Punteggio economico</i>	100,00
<i>Punteggio totale</i>	100,00

Aggiudicazione

Questo capitolo contiene i dettagli riguardanti l'aggiudicazione della Procedura.

Tabella 4. Responsabile di procedimento

<i>Nome</i>	Minolfi Francesco
<i>Login</i>	user_127837
<i>Società (P.IVA o Cod. ISTAT)</i>	ASST DELLA VALCAMONICA (03775830981)
<i>Indirizzo email</i>	protocollo@pec.asst-valcamonica.it
<i>Num. telefono</i>	0364369511

Tabella 5. Fornitore a cui è stata aggiudicata la procedura.

<i>Nome</i>	TreOtto Service
-------------	-----------------

<i>Login</i>	user_150696
<i>Società (P.IVA o Cod. ISTAT)</i>	TreOtto Service (08929780966)
<i>Indirizzo email</i>	treotto.service@pec.it
<i>Num. telefono</i>	3357733068
<i>Commento all'aggiudicazione</i>	AGGIUDICATA

Registro di controllo

Questo capitolo contiene l'elenco degli eventi riguardanti la Procedura, ordinati per data, dal più recente al meno recente.

Tabella 6. Registro di controllo

Data	Oggetto	Testo
lunedì 27 febbraio 2023 10.15.13 CET	Chiusura Proposta di Aggiudicazione	L'aggiudicazione provvisoria della procedura tende divisorie per Ospedali di Esine ed Edolo (ID#165693124) è stata completata. La graduatoria è ora disponibile.
lunedì 27 febbraio 2023 10.12.09 CET	Proposta di Aggiudicazione	La fase di valutazione del Mercato tende divisorie per Ospedali di Esine ed Edolo (ID 165693124) è stata completata. La graduatoria provvisoria è ora disponibile.
lunedì 27 febbraio 2023 10.11.34 CET	Apertura buste economiche	La apertura delle buste economiche della procedura tende divisorie per Ospedali di Esine ed Edolo (ID 165693124) è iniziata.
lunedì 27 febbraio 2023 10.11.32 CET	Offerta Amministrativa accettata	La Busta Amministrativa (ID 1677228113850) della Procedura tende divisorie per Ospedali di Esine ed Edolo (ID 165693124) è stata accettata con la seguente motivazione: .
lunedì 27 febbraio 2023 10.11.23 CET	La Firma Digitale su offerta è accettata	La Firma Digitale dell'offerta del fornitore user_150696 sulla Procedura con ID 165693124 è stata accettata, con la seguente motivazione: .
lunedì 27 febbraio 2023 9.00.07 CET	Termine ultimo per la presentazione delle offerte	È decorso il termine ultimo per la presentazione delle offerte per la procedura tende divisorie per Ospedali di Esine ed Edolo (ID 165693124).
venerdì 24 febbraio 2023 9.41.53 CET	Invio Offerta	L'offerente TreOtto Service ha inviato con successo un'offerta

Data	Oggetto	Testo
		nel Mercato tende divisorie per Ospedali di Esine ed Edolo (ID 165693124).
giovedì 23 febbraio 2023 15.51.14 CET	Inizio fase di presentazione delle offerte dell'Asta	Si è aperta la fase di pubblicazione sul Mercato tende divisorie per Ospedali di Esine ed Edolo (ID 165693124).
giovedì 23 febbraio 2023 15.51.04 CET	Inizio Processo	Benvenuto al Mercato tende divisorie per Ospedali di Esine ed Edolo (ID 165693124). Le tempistiche del Mercato (nel Vostro fuso orario) sono disponibili nel dettaglio del Mercato.

Comunicazioni di Procedura

Questo capitolo contiene l'elenco delle comunicazioni della procedura inviate e spedite dall'utente che ha richiesto il report.

Non è stata inviata né ricevuta alcuna comunicazione dalla procedura.

SERVIZIO TECNICO PATRIMONIALE

Sede di ESINE
Tel. 0364/369514 – fax 0364/369512
e-mail: tecnico@asst-valcamonica.it

DISCIPLINARE DI GARA

TIPO DI PROCEDURA: Affidamento diretto

CRITERIO DI AGGIUDICAZIONE: *minor prezzo*

RIFERIMENTO NORMATIVO: art. 1, comma 2, lett. a) del D.L. 76/2020

SCADENZA: ore 9.00 del 27/02/2023

Oggetto: *procedura per l'affidamento della fornitura e posa di balaustra in vetro Ospedale di Esine (Bs)*

Codice Z813A172A6

Informazioni generali:

La Stazione Appaltante intende procedere all'affidamento dei lavori di cui all'oggetto con modalità telematica.

Il presente disciplinare contiene le condizioni e modalità di partecipazione.

La presente procedura sarà gestita mediante l'utilizzo del sistema telematico denominato "Sintel" (di seguito per brevità anche solo "Sistema" e/o "Sintel"), accessibile dai siti internet www.arca.regione.lombardia.it e www.sintel.regione.lombardia.it al cui interno è possibile scaricare la documentazione relativa alle modalità tecniche di utilizzo (registrazione, qualificazione e tutto ciò che attiene all'operatività sulla piattaforma), e mediante il quale verranno gestite le fasi di invito, analisi, valutazione, aggiudicazione e informazione della procedura oltre che le comunicazioni e gli scambi di informazioni.

L'appalto è soggetto alle norme e condizioni previste dal d.lgs. 50/16 (di seguito denominato anche codice) e relative norme di attuazione, dal d.lgs. n. 82/2005, dalle relative regole tecniche, da quanto indicato nel D.L. n 76/2020, dalle condizioni di accesso ed utilizzo del sistema di intermediazione telematica Sintel, dalle disposizioni previste dal presente Disciplinare e dal Computo Metrico Estimativo, oltre che, per quanto non regolato dalle clausole e disposizioni suddette, dalle norme del Codice Civile e dalle altre disposizioni di legge nazionali vigenti in materia di contratti di diritto privato, nonché dalle leggi nazionali e comunitarie vigenti nella materia oggetto dell'Appalto.

In caso di conflitto tra le previsioni dei diversi atti di gara, la prevalenza sarà stabilita rispettando la

seguente gerarchia:

1. Disciplinare di gara;
2. Computo Metrico Estimativo

Con la presentazione dell'offerta si intendono accettate, incondizionatamente, tutte le clausole e condizioni del Disciplinare di gara e della documentazione tecnica.

Si precisa che:

- le dichiarazioni e la documentazione da allegare o allegate devono essere conformi alle disposizioni contenute nel D.P.R. n. 445/00 e nel d.lgs.n. 82/2005 nonché – nei casi previsti dal presente disciplinare – sottoscritte mediante apposizione di valida firma digitale; in caso di difformità alle suddette disposizioni, la dichiarazione/documentazione si intenderà come non prodotta e - se prevista necessariamente a pena di esclusione - determinerà l'esclusione del concorrente. Si invita, pertanto, gli operatori a prestare la massima attenzione sulle ipotesi e relative condizioni previste in materia di copie conformi;
- nell'ipotesi di sottoscrizione multipla di uno stesso documento (es.: in caso di RTI o coamministratori con firma congiunta), il Sintel gestisce firme in modalità “parallela” e in modalità “nidificata”; l'utilizzo della controfirma non equivale a sottoscrizione;
- alle dichiarazioni sottoscritte con firma digitale non occorre allegare la copia di documento d'identità del dichiarante.

La presente gara è interamente gestita tramite sistema telematico di negoziazione (piattaforma SINTEL di ARIA spa, soggetto aggregatore di riferimento per la stazione appaltante pertanto, come previsto dall'art 9, comma 1 della delibera 157/2016 dell'ANAC , non si ricorre al sistema AVCPass per verificare il possesso dei requisiti degli operatori economici per l'affidamento dei contratti pubblici.

Per ulteriori indicazioni e approfondimenti riguardanti il funzionamento, le condizioni di accesso e l'utilizzo del Sistema, nonché il quadro normativo di riferimento, si rimanda alle “Modalità tecniche per l'utilizzo della piattaforma Sintel”.

Specifiche e dettagliate indicazioni sono inoltre contenute nei Manuali d'uso per gli Operatori Economici cui si fa espresso rimando, messi a disposizione sul portale dell'Azienda Regionale Centrale Acquisti www.arca.regione.lombardia.it.

Per richieste di assistenza sull'utilizzo di Sintel si prega di contattare il Contact Center di ARCA scrivendo all'indirizzo email supporto@arcalombaria.it oppure telefonando al n. verde 800.116.738.

Le eventuali richieste di chiarimenti relative ai documenti tecnici o attinenti alla gara (disciplinare di gara e allegati) devono essere trasmesse tramite la funzionalità della piattaforma Sintel “**Comunicazioni della procedura**”. I chiarimenti relativi alla presente gara saranno trasmessi al richiedente.

TITOLO I - OGGETTO DELL'APPALTO - LUOGO DI ESECUZIONE

I lavori, da effettuarsi nel territorio del Comune di Esine, riguardano fornitura e posa di balaustra in vetro presso l'Ospedale di Esine (bs), come descritto analiticamente nel computo metrico estimativo.

Tempo utile per l'esecuzione dei lavori: fine dei lavori entro e non oltre il giorno 30 Aprile 2023.

TITOLO II - IMPORTO A BASE D'APPALTO

L'importo complessivo dei lavori posti a base di gara è pari ad € 14.930,00 – categoria prevalente OG1, di cui :

1	Lavori a corpo	€ 14.930,00	IMPORTO RIBASSO	SOGGETTO	A
	IMPORTO TOTALE	€ 14.930,00			

a) Ai sensi degli articoli 3, comma 1, lettere oo-bis) e oo-ter), e 48, commi 1, 5 e 6, del Codice dei contratti, nonché dell'articolo 61, comma 3, del Regolamento generale e in conformità all'allegato «A» al d.m. n. 248 del 2016 e all'allegato «A» al citato regolamento generale (come modificato all'art. 12 del D.L. 47/2014 come modificato dalla Legge di conversione 80/2014), i lavori sono classificati nella categoria prevalente di opere generali «**OS6 Finiture di opere generali in materiali lignei, plastici, metallici e vetrosi**».

	Lavorazione	Categorie	Qualificazione obbligatoria si/no	Importo €	superspecializzate
1)	Finiture di opere generali in materiali lignei, plastici, metallici e vetrosi	OS6	SI Prevalente	14.930,00	

N.B.: Il subappalto è ammesso alle condizioni e nei limiti ammessi dall'art. 105 del D.Lgs. 50/2016 e ss.mm.ii..

Il mancato rispetto di quanto sopra comporterà l'esclusione dalla gara.

La spesa è finanziata con fondi di bilancio.

TITOLO III - ESAME PROGETTO

TITOLO IV - MODALITA' DI PARTECIPAZIONE ALLA GARA E DOCUMENTI DA PRODURRE

1) PRESENTAZIONE DELLE OFFERTE

L'offerta deve essere formulata e inoltrata, **a pena di non ammissione**, mediante la piattaforma telematica SinTel.

In particolare, gli operatori economici che intendono partecipare alla gara dovranno inserire nel sistema telematico, nello spazio relativo alla gara di cui trattasi, entro il termine perentorio delle **ore 9,00 del giorno 27/02/2023 (pena la non ammissione)**, la documentazione successivamente indicata.

L'offerta consisterà in 1 busta on line contenente, rispettivamente:

- l'offerta economica.

I concorrenti esonerano da qualsiasi responsabilità l'ASST della Valcamonica e Aria S.p.A. da qualsiasi responsabilità inerente il mancato o imperfetto funzionamento dei servizi di connettività necessari a raggiungere il sistema telematico Sintel e a inviare i relativi documenti necessari per la partecipazione alla procedura. Il semplice caricamento (upload) della documentazione di offerta su Sintel non comporta l'invio dell'offerta. Il concorrente ha l'onere di verificare di aver completato tutti i passaggi richiesti da Sintel per procedere all'invio dell'offerta. Sintel darà comunicazione al fornitore del corretto invio dell'offerta. Sintel consente di salvare la documentazione di offerta redatta dal Concorrente, interrompere la redazione dell'offerta e riprenderla in un momento successivo. Il Manuale d'uso del Fornitore e le istruzioni presenti sulla piattaforma forniscono le indicazioni necessarie per la corretta redazione e la tempestiva presentazione dell'offerta.

2) DOCUMENTAZIONE DA PRESENTARE PER LA PARTECIPAZIONE ALLA GARA

a) OFFERTA ECONOMICA

L'offerta deve essere formulata tramite l'idonea funzione presente sulla piattaforma SINTEL. La stessa genera il modello da caricare che dovrà essere firmato digitalmente da uno dei soggetti sotto indicati:

- nel caso di impresa individuale dall'Imprenditore;
- nel caso di Società, Cooperative o Consorzi, da legale rappresentante;
- nel caso di raggruppamenti temporanei e consorzi ordinari di concorrenti ancora da costituirsi, dalle persone che si trovano nella medesima posizione giuridica, prevista per la fattispecie di cui ai precedenti alinea, con riferimento a ciascun operatore economico.
- nel caso di rete d'impresa dai soggetti previsti dall' art. 3, comma 4 ter, del D.L. 10/2/2009 n. 5 convertito con modificazioni dalla L. 9 aprile 2009 n.33.

Qualora nel soggetto offerente sia presente la figura dell'Institore (artt. 2203 e seguenti del C.C.), del Procuratore (art. 2209 del C.C.) o del Procuratore speciale, l'offerta di cui sopra può essere firmata dagli stessi.

Non sono ammesse offerte in aumento rispetto all'importo a base d'appalto.

3) RAGGRUPPAMENTI TEMPORANEI E CONSORZI ORDINARI DI CONCORRENTI

L'operatore economico ha la facoltà di presentare offerta **per sé** o quale **mandatario** di operatori riuniti.

I raggruppamenti temporanei e i consorzi ordinari di concorrenti sono ammessi ai sensi dell'art. 48 del D.Lgs. 50/2016 e ss.mm.ii. se gli imprenditori partecipanti al raggruppamento ovvero gli imprenditori consorziati siano in possesso dei requisiti di qualificazione ivi previsti. Ai sensi dell'art. 92, comma 2, del D.P.R. 207/2010 (raggruppamento di tipo orizzontale), come sostituito dall'art. 12, comma 9, della L. 23.5.2014 n. 80, i requisiti di qualificazione SOA devono essere posseduti dalla mandataria nella misura minima del 40% dell'importo dei lavori; la restante percentuale è posseduta cumulativamente dalle mandanti ciascuna nella misura minima del 10%; in ogni caso, la mandataria assume, in sede di offerta, i requisiti in misura percentuale superiore rispetto a ciascuna delle mandanti con riferimento alla specifica gara.

Ai fini della qualificazione, sia la mandataria che le mandanti devono possedere i requisiti di qualificazione ciascuna con riferimento alla propria specifica quota di partecipazione, nel rispetto di quanto disposto dall'art. 61, comma 2, del D.P.R. 207/2010. **Tale quota dovrà essere indicata nel mandato conferito all'offerente capogruppo ovvero, per i raggruppamenti non ancora costituiti, nell'impegno a conferire il predetto mandato.** I lavori sono eseguiti dai concorrenti riuniti secondo le quote indicate in sede di offerta, fatta salva la facoltà di modifica delle stesse, previa autorizzazione della stazione appaltante che ne verifica la compatibilità con i requisiti di qualificazione posseduti dalle imprese interessate.

Per i raggruppamenti temporanei di tipo verticale i lavori riconducibili alla categoria prevalente ovvero alle categorie scorporabili possono essere assunti anche da imprese riunite in raggruppamenti temporanei di tipo orizzontale.

È consentita la presentazione di offerta da parte dei soggetti di cui all'art. 45, comma 2, lettere d) ed e) del D.Lgs. 50/2016 e ss.mm.ii., anche se non ancora costituiti. In tal caso l'offerta di cui al paragrafo 2 del titolo IV, deve essere sottoscritta da tutti gli offerenti che costituiranno i raggruppamenti temporanei o i consorzi ordinari di concorrenti. **Deve essere redatto, in apposita dichiarazione da unirsi alla documentazione di gara, l'impegno che, in caso di aggiudicazione della gara, gli stessi operatori conferiranno mandato collettivo speciale con rappresentanza ad uno di essi,** da indicare in sede di offerta e qualificato come mandatario, il quale stipulerà il contratto in nome e per conto proprio e dei mandanti. E' vietata l'associazione in partecipazione. Salvo quanto previsto ai commi 18 e 19 art.48, del D.Lgs. 50/2016 e ss.mm.ii. è vietata qualsiasi modificazione alla composizione dei raggruppamenti e dei consorzi ordinari di concorrenti rispetto a quella risultante dall'impegno presentato in sede di offerta.

E' fatto divieto ai concorrenti di partecipare alla gara in più di un raggruppamento temporaneo o consorzio ordinario di concorrenti, ovvero di partecipare alla gara anche in

forma individuale qualora abbia partecipato alla gara medesima in raggruppamento o consorzio ordinario di concorrenti.

TITOLO V – SOCCORSO ISTRUTTORIO ED ESCLUSIONE DALLA GARA

La mancanza l'incompletezza sostanziale e ogni altra irregolarità essenziale degli elementi e delle dichiarazioni o documentazioni precedenti, sarà gestita in base alla normativa vigente; in particolare, la Stazione Appaltante procederà all'applicazione delle norme del soccorso istruttorio così come previsto dall'art. 83 del D.Lgs 50/2016 e ss.mm.ii..

La stazione appaltante assegna al concorrente un termine, non superiore a dieci giorni, perché siano rese, integrate o regolarizzate le dichiarazioni necessarie, indicandone il contenuto e i soggetti che le devono rendere, **a pena di esclusione**.

Nei casi di irregolarità formali, ovvero di mancanza o incompletezza di dichiarazioni non essenziali, la stazione appaltante ne richiede comunque la regolarizzazione con la procedura di cui al periodo precedente.

In caso di inutile decorso del termine di regolarizzazione, il concorrente è escluso dalla gara. Costituiscono irregolarità essenziali non sanabili le carenze della documentazione che non consentono l'individuazione del contenuto o del soggetto responsabile della stessa.

Non possono partecipare alla medesima procedura gli operatori economici che si trovino, rispetto ad un altro partecipante alla medesima procedura di affidamento, in una situazione di controllo di cui all'art. 2359 del codice civile o in una qualsiasi relazione, anche di fatto, se la situazione di controllo o la relazione comporti che le offerte sono imputabili ad un unico centro decisionale.

La stazione appaltante esclude i concorrenti per i quali accerta che le relative offerte sono imputabili ad un unico centro decisionale, sulla base di univoci elementi. La verifica e l'eventuale esclusione sono disposte dopo l'apertura delle buste contenenti l'offerta economica.

Ai sensi dell'art. 48, comma 7, del D.Lgs. 50/2016 e ss.mm.ii. è vietata la partecipazione alla medesima gara del consorzio stabile di cui all'art. 45, comma 2, lett. c) del D.Lgs. 50/2016 e ss.mm.ii. e dei consorziati per i quali il consorzio concorre; in caso di inosservanza di detto divieto, sono esclusi dalla gara sia il consorzio che i consorziati e si applica l'art. 353 del codice penale.

Ai sensi dell'art. 48, comma 7, del D.Lgs. 50/2016 ess.mm.ii. è vietata la partecipazione alla medesima gara del consorzio di cui all'art. 45, comma 2, lett. b) del D.Lgs. 50/2016 e ss.mm.ii. dei consorziati per i quali il consorzio concorre; in caso di inosservanza di detto divieto, sono esclusi dalla gara sia il consorzio che i consorziati e si applica l'art. 353 del codice penale.

TITOLO VI - MODALITA' RELATIVE ALL'ESPLETAMENTO DELLA GARA ED ALLA AGGIUDICAZIONE

La gara è esperita ai sensi dell'art. 1, comma 2, lettera b) del D.L. 76/2020, con il criterio del minor prezzo, inferiore a quello posto a base di gara, determinato mediante ribasso sull'importo dei lavori posto a base di gara.

Non sono ammesse offerte alla pari o in aumento rispetto all'importo a base d'appalto.

Il contratto verrà stipulato a corpo.

Sono contrattualmente vincolanti tutte le leggi e le norme vigenti in materia di lavori pubblici ed in particolare:

- il D.Lgs. 18.4.2016 n. 50 e ss.mm.ii.;
- il regolamento generale approvato con D.P.R. 5.10.2010 n. 207, parte II, capo I e titolo XI, capi I e II, nonché gli allegati o le parti di allegato ivi richiamate, con l'esclusione dell'art.248;
- il D.Lgs. 9.4.2008 n. 81 e ss.mm.ii.;
- il D.M. 19.4.2000 n. 145 per quanto applicabile.

Non sono ammesse varianti salvo per i casi e con le modalità previste dal D.Lgs. 50/2016 e ss.mm.ii. e dal capitolato speciale d'appalto.

La Stazione Appaltante giudica, inappellabilmente, sulla validità dei documenti presentati dai concorrenti e, nel caso di riscontrata irregolarità essenziale, anche di uno solo dei documenti prodotti, esclude dalla gara qualsiasi concorrente, dopo l'applicazione della procedura di soccorso istruttorio richiamato dal Titolo V della presente lettera invito.

Nel caso di discordanza tra le percentuali indicate in cifre e quelle indicate in lettere si ritiene valida, tra le due percentuali indicate, l'offerta espressa in lettere.

Il ribasso è indicato con non più di 3 (tre) cifre decimali dopo la virgola; eventuali cifre in più sono troncate senza arrotondamento.

In caso di offerte uguali, si procede all'aggiudicazione mediante sorteggio.

Si procederà all'aggiudicazione anche in presenza di una sola offerta valida, sempre che sia ritenuta congrua e conveniente ai sensi dell'art. 95, comma 12, del D.Lgs. 50/2016 e ss.mm.ii..

La Stazione appaltante aggiudica i lavori al migliore offerente.

La Stazione appaltante procede tempestivamente alle comunicazioni di cui all'art. 76, comma 5, del D.Lgs. 50/2016 e ss.mm.ii., all'indirizzo di posta elettronica certificata indicata nella dichiarazione modello "DICH". In caso di mancata od errata indicazione dei recapiti, la Stazione Appaltante riterrà assolti gli obblighi di comunicazione ex art. 98 D.Lgs. 50/2016 e ss.mm.ii. tramite la pubblicazione delle informazioni pertinenti sul profilo del committente all'indirizzo <http://asst-valcamonica.it>

L'ASST si riserva la facoltà insindacabile di non dar luogo alla gara o di prorogarne la data senza che i concorrenti possano vantare alcuna pretesa al riguardo.

Ai sensi dell'art. 76, comma 5, lett. a) del D.Lgs. 50/2016 e ss.mm.ii., la stazione appaltante comunica ai non aggiudicatari l'aggiudicazione, tempestivamente e comunque entro un termine non superiore a cinque giorni, all'indirizzo di posta elettronica certificata indicata nella dichiarazione a corredo dell'offerta. In caso di mancata od errata indicazione dei recapiti, la Stazione Appaltante riterrà assolti gli obblighi di comunicazione ex art. 98 D.Lgs. 50/2016 e ss.mm.ii. tramite la pubblicazione delle informazioni pertinenti sul profilo del committente all'indirizzo <http://asst-valcamonica.it>

L'aggiudicazione è immediatamente impegnativa per l'aggiudicatario, mentre per l'Ente appaltante diventa tale a decorrere dalla data di stipula del contratto.

La consegna dei lavori dovrà avvenire entro 30 giorni dalla data della stipula del contratto.

TITOLO VII - DOCUMENTAZIONE DA PRESENTARSI DA PARTE DELL'AGGIUDICATARIO E DISPOSIZIONI DA ATTUARSI PRIMA DELLA STIPULA DEL CONTRATTO

Qualora l'aggiudicazione sia stata effettuata nei confronti di un raggruppamento temporaneo o di un consorzio ordinario di concorrenti non ancora costituito, il relativo mandato e la connessa procura dovranno essere presentati entro 10 giorni dall'aggiudicazione.

Nell'ipotesi in cui la Prefettura rilevi la sussistenza di cause ostative all'affidamento dell'appalto, ai sensi della L. 13.9.1982 n. 646, la stazione appaltante non ratifica l'esito della gara e conseguentemente riapre la gara in seduta pubblica, riprendendo la procedura dall'ultimo atto valido.

Il responsabile del procedimento e l'impresa appaltatrice, prima della stipula del contratto dovranno concordemente verbalizzare il permanere delle condizioni che consentano l'immediata esecuzione dei lavori.

Entro 30 giorni dall'aggiudicazione, e comunque prima della consegna dei lavori, l'appaltatore redige e consegna all'Ente appaltante:

- eventuali proposte integrative del piano di sicurezza e di coordinamento, con la scheda delle lavorazioni interferenti allegata, ove, nei casi previsti dal D.Lgs. 9 aprile 2008 n. 81 e ss.mm.ii., vengano predisposti dal committente;
- un piano di sicurezza sostitutivo del piano di sicurezza e di coordinamento, con la scheda delle lavorazioni interferenti allegata, quando non sia previsto dal D.Lgs. 9 aprile 2008 n. 81 e ss.mm.ii.;
- un piano operativo di sicurezza previsto dal D.Lgs. 9 aprile 2008 n. 81 e ss.mm.ii..

Tali documenti, formano parte integrante del contratto d'appalto. Le gravi o ripetute violazioni dei piani stessi da parte dell'appaltatore, previa formale costituzione in mora dell'interessato, costituiscono causa di risoluzione del contratto. Il direttore di cantiere e il coordinatore della sicurezza in fase di esecuzione, ciascuno nell'ambito delle proprie competenze, vigilano sull'osservanza dei piani di sicurezza.

Le società di cui all'art. 1 del D.P.C.M. 11.5.1991 n. 187 dovranno inoltre presentare, prima della stipula del contratto, la dichiarazione sostitutiva dell'atto di notorietà in carta semplice ai sensi dell'art. 38, c. 3, del DPR 445/2000, circa la composizione societaria di cui all'articolo medesimo.

Sarà cura della Stazione appaltante accertare l'inesistenza di cause ostative alla stipula del contratto.

Nell'ipotesi in cui si riscontrino, in capo all'aggiudicatario, cause ostative alla stipula del contratto conseguenti al procedimento di cui sopra, la stazione appaltante riapre, in seduta pubblica, la gara stessa, riprendendo la procedura dall'ultimo atto valido.

In ogni caso, la stipula del contratto non potrà avvenire prima di 35 giorni dall'invio dell'ultima delle comunicazioni del provvedimento di aggiudicazione di cui al precedente titolo VI.

Ai sensi dell'art. 76, comma 5, lett. d) del D.Lgs. 50/2016 e ss.mm.ii., la stazione appaltante comunica ai non aggiudicatari la data di avvenuta stipulazione del contratto con l'aggiudicatario all'indirizzo di posta elettronica certificata indicati in sede di presentazione dell'offerta.

L'appaltatore dovrà presentare, entro 10 giorni dall'aggiudicazione, una dichiarazione con la quale indica le modalità di pagamento e designa le persone autorizzate a riscuotere, ricevere e quietanzare le somme ricevute in acconto o a saldo anche per effetto di cessioni di credito preventivamente riconosciute dalla stazione appaltante.

TITOLO VIII - CONDIZIONI D'APPALTO

Ai sensi dell'art. 2 del D.P.R. n. 62/2013, l'appaltatore dovrà attenersi agli obblighi di condotta, per quanto compatibili, previsti dal Codice di comportamento dell'ASST della Valcamonica. L'inosservanza degli obblighi previsti dal citato Codice, comporterà la risoluzione del contratto.

La stipulazione del contratto d'appalto deve aver luogo entro **30** giorni dalla data di aggiudicazione.

TITOLO IX - SUBAPPALTO

E' ammesso il subappalto secondo le disposizioni di cui all'art. 105 del D.Lgs. 50/2016

TITOLO X - CONTROVERSIE E MODALITA' DI RICORSO

Salvo quanto previsto dall'art. 204 del D.Lgs. 50/2016 e ss.mm.ii., per ogni controversia è competente il giudice ordinario.

Il contratto non conterrà la clausola compromissoria di cui all'art. 209 del D.Lgs. 50/2016 e ss.mm.ii..

Il presente provvedimento è impugnabile unicamente mediante ricorso al Tribunale Amministrativo competente entro 30 giorni, ai sensi della L. 1034/71 e dell'art. 204 del D.Lgs. 50/2016 e ss.mm.ii..

TITOLO XI – RISERVATEZZA DEI DATI

I DATI PERSONALI FORNITI SARANNO TRATTATI, AI SENSI DEL D.LGS. 30.6.2003 N. 196 E SS.MM.II., PER LE FINALITÀ E LE MODALITÀ PREVISTE DALLA PRESENTE LETTERA INVITO E PER LO SVOLGIMENTO DELL'EVENTUALE SUCCESSIVO RAPPORTO CONTRATTUALE.

IL PRESENTE AFFIDAMENTO È SOGGETTO AGLI OBBLIGHI DI PUBBLICITÀ SULLA RETE INTERNET DI CUI ALL'ART. 23 DEL D.LGS. 33/2013.

IL RESPONSABILE DEL PROCEDIMENTO
(Geom. Francesco Minolfi)

Documento f.to digitalmente

ALLEGATO:

COMPUTO METRICO

Quantità	Codice	Descrizione prodotto	Totale
Ospedale di Esine			
Nr.	1	parapetto Ospedale Esine	
		<p>Fornitura e posa in opera di parapetto in vetro 1010.4 temperato h vetri 1100 mm su appoggi a pavimento di forma rettangolare in acciaio inox satinato nel modello indicato dalla Committenza. La composizione della balaustra dovrà essere in vetro 10mm temperato+ PVB 1.52 + 10 mm indurito con sistema smart.</p> <p>Il sistema di fissaggio degli appoggi riceventi le lastre di vetro dovrà essere eseguita con fori e barre filettate Ø12mm e resina bicomponente.</p> <p>Il fissaggio dovrà esser fatto su di una superficie adeguatamente rinforzata.</p> <p>Saranno inoltre a carico dell'impresa eventuali opere aggiuntive a dare il lavoro finito a regola d'arte. L'intervento dovrà essere eseguito in conformità e nel rispetto della normativa vigente.</p> <p>Lunghezza: 2.8 ML + 23 ML H vetri 1100 mmm²</p>	
		TOTALE FORNITURA A CORPO IVA ESCLUSA	€ 14 930,00

VISTA PROSPETTICA

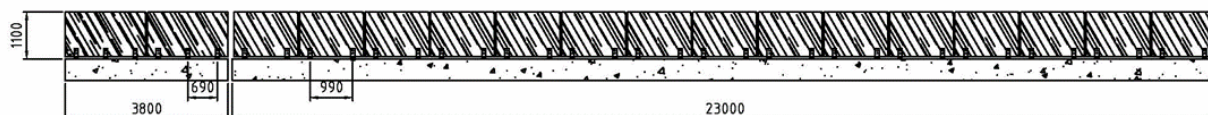

Report della Procedura fornitura e posa di balaustra in vetro n. 165703450 effettuata da ASST DELLA VALCAMONICA

Sommario

Configurazione della Procedura	1
Partecipanti alla Procedura	2
Riepilogo Offerte	3
Aggiudicazione	3
Registro di controllo	4
Comunicazioni di Procedura	5

Configurazione della Procedura

Questo capitolo contiene tutti i dettagli sulla configurazione della procedura.

Informazioni generali sulla Procedura

<i>Id Procedura</i>	165703450
<i>Nome Procedura</i>	fornitura e posa di balaustra in vetro
<i>Descrizione Procedura</i>	
<i>Codice Gara</i>	Z813A172A6
<i>Destinatari</i>	
<i>Codice CIG</i>	Z813A172A6
	No
<i>Num. Protocollo</i>	0505007
<i>Num. Protocollo Ente</i>	Non protocollata
<i>Num. Protocollo Esterno</i>	Non protocollata
<i>Num. Procedura Ente</i>	Numero di Procedura assente
<i>Codice CPV principale</i>	44221000-5 - Finestre, porte e articoli affini
<i>Inclusione delle offerte sopra la base dasta:</i>	Le offerte sopra la base dasta sono incluse
<i>Responsabile Unico del Procedimento</i>	Francesco Minolfi

<i>Nome Ente</i>	ASST DELLA VALCAMONICA
<i>Informazioni sul tipo di Procedura</i>	
<i>Tipo di Procedura</i>	Affidamento diretto previa richiesta di preventivi
<i>Somministrazione</i>	No, quantitativi ed o importi sono definiti
<i>Modalità offerta economica?</i>	Valore economico
<i>Base dell'asta</i>	14.930,00000 EUR
<i>Opzione proroga (mesi)</i>	-
<i>Opzione rinnovo (mesi)</i>	-
<i>Opzione rinnovo (importo)</i>	-
<i>Modalità di acquisizione</i>	Acquisto
<i>Mesi modalità di acquisizione</i>	2

Informazioni sulle tempistiche della Procedura

<i>Data di avvio della Procedura</i>	lunedì 27 febbraio 2023 10.08.47 CET
<i>Termine ultimo per la presentazione delle offerte</i>	martedì 28 febbraio 2023 9.06.00 CET

Tabella 1. Requisiti della procedura

Nome	Descrizione	Tecnico / Informativo	Tipologia	Punteggio tecnico	Formato	Valori
Dichiarazione di accettazione termini e condizioni	Il Concorrente dichiara di accettare integralmente la documentazione di gara, i relativi allegati e tutti i termini e le condizioni ivi previste.	Amministrativo	Vincolato a risposta singola			Dichiaro di accettare termini e condizioni

Partecipanti alla Procedura

Questo capitolo contiene tutti i dettagli sui partecipanti alla procedura.

Tabella 2. Schede dei fornitori invitati alla trattativa

<i>Ragione sociale</i>	GIUWAL GLASS SRL
------------------------	------------------

<i>Login</i>	user_170309
<i>Indirizzo e-mail</i>	giuwalglass.srl@legalmail.it
<i>P. IVA / Cod. Istat</i>	03790990984
<i>Indirizzo</i>	via carobe 107, 25040 GIANICO (Italia)
<i>Numero telefono</i>	0364532892

Riepilogo Offerte

Questo capitolo contiene i dettagli riguardanti tutte le offerte. Le offerte sono ordinate per data, ad incominciare dalla più recente.

Tabella 3. Riepilogo delle offerte

<i>Id Offerta</i>	1677496249225
<i>Num. Protocollo Ente</i>	Non protocollata
<i>Fornitore</i>	GIUWAL GLASS SRL
<i>Modalità di partecipazione</i>	Forma Singola
<i>Data</i>	lunedì 27 febbraio 2023 12.10.49 CET
<i>Prezzo offerto</i>	14.900,00000 EUR
<i>Punteggio economico</i>	100,00
<i>Punteggio totale</i>	100,00

Aggiudicazione

Questo capitolo contiene i dettagli riguardanti l'aggiudicazione della Procedura.

Tabella 4. Responsabile di procedimento

<i>Nome</i>	Minolfi Francesco
<i>Login</i>	user_127837
<i>Società (P.IVA o Cod. ISTAT)</i>	ASST DELLA VALCAMONICA (03775830981)
<i>Indirizzo email</i>	protocollo@pec.asst-valcamonica.it
<i>Num. telefono</i>	0364369511

Tabella 5. Fornitore a cui è stata aggiudicata la procedura.

Nome	GIUWAL GLASS SRL
Login	user_170309
Società (P.IVA o Cod. ISTAT)	GIUWAL GLASS SRL (03790990984)
Indirizzo email	giuwalglass.srl@legalmail.it
Num. telefono	0364532892
Commento all'aggiudicazione	aggiudicata

Registro di controllo

Questo capitolo contiene l'elenco degli eventi riguardanti la Procedura, ordinati per data, dal più recente al meno recente.

Tabella 6. Registro di controllo

Data	Oggetto	Testo
martedì 28 febbraio 2023 10.42.56 CET	Chiusura Proposta di Aggiudicazione	L'aggiudicazione provvisoria della procedura fornitura e posa di balaustra in vetro (ID#165703450) è stata completata. La graduatoria è ora disponibile.
martedì 28 febbraio 2023 10.40.26 CET	Proposta di Aggiudicazione	La fase di valutazione del Mercato fornitura e posa di balaustra in vetro (ID 165703450) è stata completata. La graduatoria provvisoria è ora disponibile.
martedì 28 febbraio 2023 10.40.04 CET	Apertura buste economiche	La apertura delle buste economiche della procedura fornitura e posa di balaustra in vetro (ID 165703450) è iniziata.
martedì 28 febbraio 2023 10.40.01 CET	Offerta Amministrativa accettata	La Busta Amministrativa (ID 1677496249225) della Procedura fornitura e posa di balaustra in vetro (ID 165703450) è stata accettata con la seguente motivazione: .
martedì 28 febbraio 2023 10.39.57 CET	La Firma Digitale su offerta è accettata	La Firma Digitale dell'offerta del fornitore user_170309 sulla Procedura con ID 165703450 è stata accettata, con la seguente motivazione: .
martedì 28 febbraio 2023 9.06.00 CET	Termine ultimo per la presentazione delle offerte	È decorso il termine ultimo per la presentazione delle offerte per la procedura fornitura e posa di balaustra in vetro (ID 165703450).

Data	Oggetto	Testo
lunedì 27 febbraio 2023 12.10.49 CET	Invio Offerta	L'offerente GIUWAL GLASS SRL ha inviato con successo un'offerta nel Mercato fornitura e posa di balaustra in vetro (ID 165703450).
lunedì 27 febbraio 2023 10.08.58 CET	Inizio fase di presentazione delle offerte dell'Asta	Si è aperta la fase di pubblicazione sul Mercato fornitura e posa di balaustra in vetro (ID 165703450).
lunedì 27 febbraio 2023 10.08.48 CET	“Riapertura termini di gara” - termine originario: lunedì 27 febbraio 2023 9.00.00 CET	La stazione appaltante ASST DELLA VALCAMONICA per la procedura 165703450 ha riaperto i termini per la presentazione delle offerte, il nuovo termine per la presentazione delle offerte è martedì 28 febbraio 2023 9.06.00 CET
lunedì 27 febbraio 2023 9.00.04 CET	Termine ultimo per la presentazione delle offerte	È decorso il termine ultimo per la presentazione delle offerte per la procedura fornitura e posa di balaustra in vetro (ID 165703450).
giovedì 23 febbraio 2023 14.34.32 CET	Inizio fase di presentazione delle offerte dell'Asta	Si è aperta la fase di pubblicazione sul Mercato fornitura e posa di balaustra in vetro (ID 165703450).
giovedì 23 febbraio 2023 14.34.22 CET	Inizio Processo	Benvenuto al Mercato (ID 165703450). Le tempistiche del Mercato (nel Vostro fuso orario) sono disponibili nel dettaglio del Mercato.

Comunicazioni di Procedura

Questo capitolo contiene l'elenco delle comunicazioni della procedura inviate e spedite dall'utente che ha richiesto il report.

Non è stata inviata né ricevuta alcuna comunicazione dalla procedura.

Sistema Socio Sanitario



Regione
Lombardia

ASST Valcamonica

REALIZZAZIONE BAGNO CLINICO DEDICATO
AI REPARTI DI CHIRURGIA, CARDIOLOGIA,
MEDICINA, GINECOLOGIA, PNEUMOLOGIA

P.O. ESINE

Capitolato Speciale d'Appalto

CAPITOLATO SPECIALE D'APPALTO



REALIZZAZIONE BAGNO CLINICO DEDICATO AI REPARTI DI CHIRURGIA, CARDIOLOGIA, MEDICINA, GINECOLOGIA, PNEUMOLOGIA P.O. ESINE

CODICE CIG:

www.asst-valcamonica.it - tel 0364369514 – fax 0364369512

Timbro e firma del concorrente _____

Pag 1 di 5

AZIENDA SOCIO-SANITARIA TERRITORIALE DELLA VALCAMONICA

Sede legale: Breno (Bs) - Via Nissolina, 2 - tel. 0364.3291 - fax 0364.329310 - CF/P.IVA n.03775830981
www.asst-valcamonica.it PEC: protocollo@pec.asst-valcamonica.it

**Art.1 OGGETTO DELL'APPALTO**

Il presente appalto ha per oggetto il “**REALIZZAZIONE BAGNO CLINICO DEDICATO AI REPARTI DI CHIRURGIA, CARDIOLOGIA, MEDICINA, GINECOLOGIA, PNEUMOLOGIA P.O. ESINE**”

Base d'asta non superabile: € 66.000,00 (sessantaseimila/00) Iva inclusa, ripartite nel seguente modo:

per lavori a corpo	€ 58.885,32
per oneri per la sicurezza non soggetti a ribasso	€ 1.114,68
Iva 22%	€ 6.000,00

Totale € **66.000,00**

CARATTERISTICHE TECNICHE RICHESTE

La ditta dovrà quindi articolare l'offerta considerando:

- La relazione tecnica;
- Il computo metrico;

Nell'offerta dovranno essere indicati:

- Sconto sul prezzo a base d'asta

GARANZIE

- Garanzia 24 mesi.

Art.2 CRITERI DI AGGIUDICAZIONE

La procedura di gara si svolgerà tramite piattaforma SINTEL.

L'aggiudicazione del servizio sarà disposta, con il criterio del prezzo più basso.

Art.3 NORME DI SICUREZZA

Il Fornitore dovrà eseguire le attività contrattuali nel pieno rispetto di tutte le norme vigenti in materia di prevenzione infortuni e igiene del lavoro (D. Lgs. n. 81/2008).

Il Fornitore deve pertanto osservare e fare osservare ai propri dipendenti, nonché a terzi presenti sui luoghi nei quali si erogano le prestazioni, tutte le norme di cui sopra, e prendere inoltre di propria iniziativa tutti quei provvedimenti che ritenga opportuni per garantire la sicurezza e l'igiene del lavoro dei propri dipendenti senza con ciò creare danno o disturbo alle attività/proprietà dell'Azienda.

Il Fornitore è obbligato a:

- osservare e fare osservare ai propri dipendenti le prescrizioni ricevute, sia verbali sia scritte, e garantire la presenza di personale tecnico idoneo;

Timbro e firma del concorrente _____

Pag 2 di 5



- fornire al proprio personale, idoneo cartellino di riconoscimento riportante: nome dell'impresa, qualifica, nome e cognome dell'operatore;
- munire il proprio personale tecnico di idonei dispositivi di protezione individuale.

L'Azienda si impegna, ai sensi dell'art. 26, comma 1, del D. Lgs. n. 81/2008 a fornire alla ditta aggiudicataria indicazioni preventive e dettagliate informazioni sui rischi specifici esistenti nell'ambiente in cui sono destinati ad operare e sulle misure di prevenzione e di emergenza adottate in relazione alla propria attività.

Non sono previsti oneri della sicurezza relativi ai rischi da interferenze.

Art.4 FATTURAZIONE E PAGAMENTI

Tutte le fatture dovranno essere trasmesse elettronicamente al Sistema di Interscambio (SdI).

Il pagamento dei corrispettivi sarà effettuato entro 60 giorni data ricevimento fattura elettronica mediante rimessa diretta a mezzo mandato sul tesoriere, subordinatamente al riscontro della regolarità della fornitura.

Ai sensi dell'art. 3 della legge 13.08.2010 n.136, il contraente si impegna a comunicare alla stazione appaltante il numero di conto corrente dedicato sul quale effettuare i pagamenti.

I riferimenti della stazione appaltante sono i seguenti:

Denominazione Ente: ASST DELLA VALCAMONICA

Sede legale: Via Nissolina n. 2 – 25043 BRENO (BS)

Codice IPA asstval

Codice Univoco Ufficio UF5IN0

Nome dell'Ufficio: Uff_eFatturaPA

Partita Iva: 03775830981

Art.5 DANNI RESPONSABILITÀ CIVILE

La Ditta fornitrice assume in proprio ogni responsabilità per infortunio o per danni derivati a persone o cose, sia del Fornitore medesimo sia dell'Azienda che di terzi, a seguito dell'esecuzione della fornitura oggetto della presente lettera d'Invito, ovvero a seguito di omissioni, negligenze o altre inadempienze relative all'esecuzione delle prestazioni contrattuali, anche se eseguite da parte di terzi.

La Ditta aggiudicataria e/o le Imprese a diverso titolo coinvolte nell'esecuzione del contratto dovranno avvalersi di personale qualificato, in regola con gli obblighi previsti dai contratti collettivi di lavoro e da tutte le normative vigenti, in particolare in materia fiscale, previdenziale, dell'igiene e della sicurezza sul lavoro.

Art.6 RISOLUZIONE E RECESSO

Le gravi e ripetute violazioni ed inosservanze degli obblighi contrattuali (ripetuti ritardi, continuata non rispondenza delle merci alle caratteristiche degli atti di gara, mancata sostituzione della merce, sospensione o mancata effettuazione della fornitura, anche parziale, etc..) da parte dell'Impresa aggiudicataria, non eliminate a seguito di diffida scritta, consentiranno all'Azienda di risolvere il contratto con semplice preavviso ex art.1456 c.c., comunicato alla controparte con lettera raccomandata A.R., di richiedere il risarcimento degli eventuali maggior danni derivanti dall'inadempimento. Inoltre l'Azienda potrà risolvere il contratto, nel rispetto delle modalità sopra specificate, nei seguenti casi:

Timbro e firma del concorrente _____

Pag 3 di 5



- qualora fosse accertata la non veridicità del contenuto delle dichiarazioni presentate dal Fornitore nel corso della procedura di gara;
- qualora gli accertamenti antimafia presso la Prefettura competente, ove previsti, risultassero positivi;
- in caso di mancato adempimento delle prestazioni contrattuali a perfetta regola d'arte, nel rispetto delle norme vigenti e secondo le condizioni, le modalità, i termini e le prescrizioni contenute nel presente CSA;
- in caso di cessione dell'Impresa, di cessazione di attività, di concordato preventivo, di fallimento o di atto di sequestro o di pignoramento a carico del soggetto aggiudicatario;
- in caso di cessione in subappalto non autorizzato;
- in caso di cessione del contratto non autorizzato;
- inosservanza delle norme di legge, in particolare in materia di lavoro e previdenza, prevenzioni, infortuni e sicurezza.

Art.7 SUBAPPALTO

E' ammesso il subappalto così come stabilito dall'art. 105 del D.Lgs. 50/2016.

Il subappalto non autorizzato costituisce causa di risoluzione contrattuale.

Art. 8 CESSIONE DEL CONTRATTO

È fatto divieto alla Ditta aggiudicataria cedere, in tutto o in parte, a qualsiasi titolo, la fornitura oggetto del presente Capitolato, a pena di nullità della cessione medesima. In caso di inadempimento da parte del fornitore, fermo restando il diritto al risarcimento del danno, l'Azienda ha facoltà di dichiarare risolto di diritto il contratto, fatte salve le autorizzazioni dell'Azienda secondo le disposizioni vigenti.

Art.9 CESSIONE DEI CREDITI

È consentita esclusivamente la cessione totale del credito.

La cessione del credito deve essere conforme alle condizioni contrattuali contenute nel presente Capitolato Speciale.

Non sono cedibili le fatture oggetto di contestazione.

La cessione del credito non è efficace senza espressa autorizzazione dell'Azienda.

In caso di cessione del credito, il creditore deve notificare all'Azienda copia legale dell'atto di cessione.

La cessione è irrevocabile.

L'Azienda non può essere chiamata a rispondere di pagamenti effettuati prima della notifica predetta.

Art.10 CODICE ETICO

L'Asst di Valcamonica ha adottato, nel rispetto delle linee guida regionali contenute nella DGR VIII/3776 del 13.12.2006, il Codice Etico comportamentale costituito dal Codice Etico e dal Modello Organizzativo. Nel Codice Etico vengono definiti i valori e i principi ai quali deve uniformarsi il comportamento dei soggetti che in essa operano e che con essa interagiscono.

Gli operatori economici che parteciperanno alla presente procedura dovranno dichiarare di aver preso visione del Codice Etico pubblicato sul sito [www:\asst-valcamonica.it](http://www.asst-valcamonica.it) e di accettare i contenuti, impegnandosi altresì ad adottare comportamenti conformi ai principi e ai valori etici in esso contenuti.

Timbro e firma del concorrente _____

Pag 4 di 5

<p>Sistema Socio Sanitario</p>  <p>Regione Lombardia ASST Valcamonica</p>	<p><u>REALIZZAZIONE BAGNO CLINICO DEDICATO AI REPARTI DI CHIRURGIA, CARDIOLOGIA, MEDICINA, GINECOLOGIA, PNEUMOLOGIA</u> <u>P.O. ESINE</u> Capitolato Speciale d'Appalto</p>
--	---

L'inosservanza dei contenuti, degli obblighi e dei divieti previsti dal Codice Etico costituirà causa di risoluzione del contratto e potrà comportare l'obbligo per l'inadempiente al risarcimento del danno.

Art.11 TRATTAMENTO DATI PERSONALI

A norma di quanto previsto dal D.Lgs. 196/2003 "Codice in materia di protezione dei dati personali" i dati raccolti nell'ambito della presente procedura d'appalto sono esclusivamente finalizzati allo svolgimento della stessa; i partecipanti alla gara, rilasciando i dati richiesti autorizzano, implicitamente, il trattamento dei dati limitatamente agli adempimenti della procedura d'appalto.

Art.12 TEMPI DI ESECUZIONE

Per la realizzazione delle opere sono previsti gg 60 naturali e consecutivi dalla data di aggiudicazione.

Art.13 PENALI

Per ogni giorno di ritardo verrà applicata una penale del 0,50% sull'importo a base d'asta pari a € 300,00.

Art.14 CHIARIMENTI-SOPRALLUOGO

Ai fini della partecipazione alla presente procedura di gara al fine di avere chiarimenti od effettuare il sopralluogo dove debbono eseguirsi i lavori è possibile contattare il Geom. Gazzoli Gian Mario (cell. 339/7983399 o tel. 0364/369361).

<p>Timbro e firma del concorrente _____</p>	<p>Pag 5 di 5</p>
---	-------------------



COMPUTO METRICO

OGGETTO: REALIZZAZIONE BAGNO CLINICO DEDICATO AI REPARTI DI CHIRURGIA, CARDIOLOGIA, MEDICINA, GINECOLOGIA, PNEUMOLOGIA P.O. ESINE

COMMITTENTE: ASST DELLA VALCAMONICA

Esine, 30/01/2023

IL TECNICO
GAZZOLI Geom. Gian Mario

Num.Ord. TARIFFA	DESIGNAZIONE DEI LAVORI	DIMENSIONI				Quantità	IMPORTI	
		par.ug.	lung.	larg.	H/peso		unitario	TOTALE
	R I P O R T O							
	LAVORLA CORPO							
	DEMOLIZIONI (SpCat 1)							
	CHIRURGIA (Cat 1)							
1 / 1 1C.01.080.00 10.c 24/09/2021	Rimozione di controsoffitti, fino ad altezza di 4,00 m, compresi: i piani di lavoro o trabatelli, le opere provvisoriale e di protezione; la cernita e l'accatastamento degli elementi riutilizzabili; la movimentazione delle macerie nell'ambito del cantiere; il carico e trasporto agli impianti di stoccaggio, di recupero o a discariche autorizzate. Esclusi gli oneri di smaltimento. Nei tipi: - in pannelli mobili o doghe, di qualsiasi dimensione, tipo e materiale (alluminio, fibre minerali, cartongesso, legno, alluminio, lamiera, PVC, ecc.) compresa la eventuale coibentazione e gli elementi di sostegno SpCat 1 - DEMOLIZIONI BAGNO CLINICO DOCCIA		3,200 1,100	3,200 3,200		10,240 3,520		
	SOMMANO m²					13,760	9,24	127,14
2 / 2 NC.90.030.0 100.g 24/09/2021	Maggiore costo del solo trasporto per distanze eccedenti i 5 km, per unità di misura e per ogni km (già considerata andata e ritorno), per una condizione di carico media: - lastre spessore da cm 9 a 13 circa SpCat 1 - DEMOLIZIONI PER OGNI KM IN PIU	10,000	13,760			137,600		
	SOMMANO m²					137,600	0,28	38,53
3 / 3 1C.27.100.00 10.d 24/09/2021	Oneri per conferimento in impianti autorizzati dei seguenti rifiuti speciali pericolosi: - rifiuti misti dell'attività di costruzione e demolizione (CER 170903*) presso impianto di smaltimento autorizzato per rifiuti pericolosi SpCat 1 - DEMOLIZIONI PANNELLI CONTROSOFFITTO	13,760			0,050	0,688		
	SOMMANO t					0,688	149,82	103,08
4 / 4 1C.01.040.00 20.c 24/09/2021	Demolizione a sezione ristretta per alloggiamento di elementi strutturali, incassature, fori isolati, passanti o ciechi, di qualunque forma, eseguita anche a più riprese, con mazza e scalpello e con l'impiego di utensili a sola rotazione e a bassa velocità. Sono compresi la sagomatura del vano, la pulizia e la formazione del piano di posa; l'allontanamento delle macerie con il carico e trasporto ad impianti di stoccaggio, di recupero o a discarica; le opere di presidio, i piani di lavoro. Esclusi i ponteggi, gli oneri di smaltimento. I prezzi devono essere applicati sul volume effettivo di scassi ciascuno con volume fino a 2,00 dm³. Su strutture in: - cemento armato, fino a 2,00 dm³ SpCat 1 - DEMOLIZIONI FORMAZIONE DI FORO PER DISMISSIONE VASCA FORMAZIONE DI FORO PER DISMISSIONE DOCCIA FROMAZIONE DI FORO PER DISMISSIONE LAVANDINO FROMAZIONE DI FORO PER DISMISSIONE LAVANDINO		2,000 2,000 2,000 2,000	2,000 2,000 2,000 2,000	2,000 2,000 2,000 2,000	8,000 8,000 8,000 8,000		
	SOMMANO dm³					32,000	7,50	240,00
	A R I P O R T A R E							508,75

Num.Ord. TARIFFA	DESIGNAZIONE DEI LAVORI	DIMENSIONI				Quantità	IMPORTI	
		par.ug.	lung.	larg.	H/peso		unitario	TOTALE
	R I P O R T O							508,75
5 / 5 1C.01.070.00 10.b 24/09/2021	Demolizione di tavolati e tramezzi, realizzati con materiali di qualsiasi tipo, inclusi intonaci, rivestimenti, ecc., valutati per l'effettivo spessore misurato; compresi: i piani di lavoro, le opere provvisionali e di protezione; la movimentazione con qualsiasi mezzo meccanico o manuale delle macerie nell'ambito del cantiere; il carico e trasporto agli impianti di stoccaggio, di recupero o a discariche autorizzate. Esclusi gli oneri di smaltimento. Per spessori: - fino a 11 cm, in mattoni forati, blocchi di calcestruzzo forati e materiali assimilabili SpCat 1 - DEMOLIZIONI							
	SOMMANO m ²					0,000	11,77	0,00
6 / 6 1C.01.040.01 20.e 24/09/2021	Perforazioni su conglomerati cementizi eseguite con idonea attrezzatura a sola rotazione a velocità ridotta, a qualsiasi altezza, profondità e giacitura, per spinottature, cuciture, legamenti murari, tirantature, iniezioni, canalizzazioni. Comprese assistenze murarie, opere provvisionali, piani di lavoro, apparecchi guida, pulizia del perforo, allontanamento macerie: - con diametro da 91 a 110 mm SpCat 1 - DEMOLIZIONI PASSAGGIO NUOVE TUBAZIONI	3,000			1,000	3,000		
	SOMMANO m					3,000	76,49	229,47
7 / 7 1C.27.050.01 00.d 24/09/2021	Oneri per conferimento in impianti autorizzati dei seguenti rifiuti urbani e speciali non pericolosi: - rifiuti misti dell'attività di costruzione e demolizione (CER 170904) presso impianto di smaltimento autorizzato per rifiuti inerti SpCat 1 - DEMOLIZIONI DEMOLIZIONI-PERFORAZIONI *(par.ug.=40/10/10)*(H/peso=2400,000/1000) VARIE	0,400			2,400	0,960 0,540		
	SOMMANO t					1,500	18,98	28,47
8 / 8 1C.01.120.00 10.c 24/09/2021	Rimozione, da supporti che vengono conservati, di rivestimenti con relativa malta di allettamento o collante. Compresi il carico, trasporto ed accatastamento delle macerie nell'ambito del cantiere; pulizia ed accatastamento del materiale riutilizzabile; il carico e trasporto agli impianti di stoccaggio, di recupero o a discarica. Esclusi gli oneri di smaltimento - in teli vinilici, linoleum e simili SpCat 1 - DEMOLIZIONI RIVESTIMENTO MURI BAGNO CLINICO RIVESTIMENTO MURI BAGNO CLINICO RIVESTIMENTO MURI DOCCIA RIVESTIMENTO MURI DOCCIA	2,000 2,000 2,000 2,000	3,200 3,200 3,200 1,100		2,200 2,200 2,200 2,200	14,080 14,080 14,080 4,840		
	SOMMANO m ²					47,080	4,61	217,04
9 / 9 1C.01.100.00 10.b 24/09/2021	Demolizione di pavimenti interni, comprese le opere provvisionali di protezione, la movimentazione con qualsiasi mezzo delle macerie nell'ambito del cantiere; la cernita, pulizia ed accatastamento del materiale di recupero; il carico e trasporto delle macerie agli impianti di stoccaggio, di recupero o a discarica. Esclusi gli oneri di smaltimento: - resilienti (PVC, linoleum, gomma ecc.) SpCat 1 - DEMOLIZIONI PAVIMENTO BAGNO CLINICO		3,200	3,200		10,240		
	A R I P O R T A R E					10,240		983,73

Num.Ord. TARIFFA	DESIGNAZIONE DEI LAVORI	DIMENSIONI				Quantità	IMPORTI	
		par.ug.	lung.	larg.	H/peso		unitario	TOTALE
	R I P O R T O					10,240		983,73
	PAVIMENTO DOCCIA		3,200	1,100		3,520		
	SOMMANO m²					13,760	5,63	77,47
10 / 10 1C.27.050.01 00.k 24/09/2021	Oneri per conferimento in impianti autorizzati dei seguenti rifiuti urbani e speciali non pericolosi: - guaina bituminosa (CER 170302), presso impianto di smaltimento autorizzato per rifiuti non pericolosi SpCat 1 - DEMOLIZIONI							
	pvc rivestimento	47,080		3,000	0,003	0,424		
	pvc pavimento	13,760		3,000	0,003	0,124		
	tubi					0,200		
	tubi di scarico in ghisa					0,200		
	VARIE					0,052		
	SOMMANO t					1,000	184,32	184,32
11 / 11 1C.01.170.00 10 24/09/2021	Rimozione di apparecchi igienico-sanitari, incluso lo smontaggio delle apparecchiature, rubinetterie e degli accessori. Compreso l'abbassamento, il carico e trasporto ad impianti di stoccaggio, di recupero o a discarica. Esclusi gli oneri di smaltimento. SpCat 1 - DEMOLIZIONI							
	VASCA					1,000		
	DOCCIA					1,000		
	LAVANDINO					2,000		
	SOMMANO cad					4,000	24,79	99,16
12 / 12 1C.01.170.00 20.b 24/09/2021	Rimozione delle linee di alimentazione degli apparecchi igienico- sanitari fino alle valvole di intercettazione e delle relative tubazioni di scarico fino alla colonna principale, da murature che non vengono demolite. Comprese le opere di demolizione a parete e a pavimento, i tagli, le intercettazioni, le opere provvisionali di sostegno e protezione, l'abbassamento, il carico e il trasporto delle macerie ad impianti di stoccaggio, di recupero o a discarica. Esclusi gli oneri di smaltimento: - linea acqua fredda. SpCat 1 - DEMOLIZIONI							
	LAVANDINO					2,000		
	DOCCIA					1,000		
	VASCA					1,000		
	SOMMANO cad					4,000	73,98	295,92
13 / 13 1C.01.180.00 30.a 24/09/2021	Rimozione tubi in PVC o altro materiale plastico, fibrocemento, ghisa ecc., di qualsiasi dimensione, di condotte interrate, immurate, appese, incluso demolizione del rinfianco, apertura tracce, smontaggio accessori di fissaggio. Compresa movimentazione, carico e trasporto ad impianti di stoccaggio, di recupero o a discarica. Esclusi scavi e oneri di smaltimento - diametro fino a 200 mm, a vista SpCat 1 - DEMOLIZIONI							
	LANVANDINO	2,000	10,000			20,000		
	VASCA	1,000	10,000			10,000		
	DOCCIA	1,000	10,000			10,000		
	SOMMANO m					40,000	1,71	68,40
14 / 15 1C.01.180.00 10.b 24/09/2021	Rimozione tubi in ferro per condotte, di qualsiasi tipo, interrate, immurate, appese, inclusi gli accessori di fissaggio, le curve, qualsiasi tipo di pezzo speciale, derivazione ecc., l'apertura di tracce, la demolizione dei							
	A R I P O R T A R E							1'709,00

Num.Ord. TARIFFA	DESIGNAZIONE DEI LAVORI	DIMENSIONI				Quantità	IMPORTI	
		par.ug.	lung.	larg.	H/peso		unitario	TOTALE
	R I P O R T O							1'709,00
	rinfianchi. Compresi i tagli, le intercettazioni dei fluidi, il carico e trasporto delle macerie ad impianti di stoccaggio, di recupero o a discarica autorizzata. Sono esclusi gli scavi e gli oneri di smaltimento. - fino a 2", sotto traccia o interrate, compresa apertura tracce e demolizione eventuale rinfianco, escluso scavo SpCat 1 - DEMOLIZIONI NEL CONTROSOFFITTO OD IN KRIPTA SCARICO PRINCIPALE	1,000	20,000			20,000		
	NEL CONTROSOFFITTO OD IN KRIPTA SCARICO PRINCIPALE	1,000	20,000			20,000		
	SOMMANO m					40,000	5,98	239,20
	Parziale CHIRURGIA (Cat 1) euro							1'948,20
	CARDIOLOGIA (Cat 2)							
15 / 59 1C.01.080.00 10.c 24/09/2021	Rimozione di controsoffitti, fino ad altezza di 4,00 m, compresi: i piani di lavoro o trabatelli, le opere provvisoriale e di protezione; la cernita e l'accatastamento degli elementi riutilizzabili; la movimentazione delle macerie nell'ambito del cantiere; il carico e trasporto agli impianti di stoccaggio, di recupero o a discariche autorizzate. Esclusi gli oneri di smaltimento. Nei tipi: - in pannelli mobili o doghe, di qualsiasi dimensione, tipo e materiale (alluminio, fibre minerali, cartongesso, legno, alluminio, lamiera, PVC, ecc.) compresa la eventuale coibentazione e gli elementi di sostegno SpCat 1 - DEMOLIZIONI BAGNO CLINICO EX DOCCIA		3,200	3,200		10,240		
			1,100	3,200		3,520		
	SOMMANO m ²					13,760	9,24	127,14
16 / 60 NC.90.030.0 100.g 24/09/2021	Maggiore costo del solo trasporto per distanze eccedenti i 5 km, per unità di misura e per ogni km (già considerata andata e ritorno), per una condizione di carico media: - lastre spessore da cm 9 a 13 circa SpCat 1 - DEMOLIZIONI PER OGNI KM IN PIU	10,000	13,760			137,600		
	SOMMANO m ²					137,600	0,28	38,53
17 / 61 1C.27.100.00 10.d 24/09/2021	Oneri per conferimento in impianti autorizzati dei seguenti rifiuti speciali pericolosi: - rifiuti misti dell'attività di costruzione e demolizione (CER 170903*) presso impianto di smaltimento autorizzato per rifiuti pericolosi SpCat 1 - DEMOLIZIONI PANNELLI CONTROSOFFITTO	13,760			0,050	0,688		
	SOMMANO t					0,688	149,82	103,08
18 / 62 1C.01.040.00 20.c 24/09/2021	Demolizione a sezione ristretta per alloggiamento di elementi strutturali, incassature, fori isolati, passanti o ciechi, di qualunque forma, eseguita anche a più riprese, con mazza e scalpello e con l'impiego di utensili a sola rotazione e a bassa velocità. Sono compresi la sagomatura del vano, la pulizia e la formazione del piano di posa; l'allontanamento delle macerie con il carico e trasporto ad impianti di stoccaggio, di recupero o a discarica; le opere di presidio, i piani di lavoro. Esclusi i ponteggi, gli oneri di smaltimento. I prezzi devono							
	A R I P O R T A R E							2'216,95

Num.Ord. TARIFFA	DESIGNAZIONE DEI LAVORI	DIMENSIONI				Quantità	IMPORTI	
		par.ug.	lung.	larg.	H/peso		unitario	TOTALE
	R I P O R T O							2'216,95
	essere applicati sul volume effettivo di scassi ciascuno con volume fino a 2,00 dm³. Su strutture in: - cemento armato, fino a 2,00 dm³ SpCat 1 - DEMOLIZIONI FORMAZIONE DI FORO PER DISMISSIONE VASCA FORMAZIONE DI FORO PER DISMISSIONE DOCCIA FROMAZIONE DI FORO PER DISMISSIONE LAVANDINO SOMMANO dm³		2,000	2,000	2,000	8,000		
			2,000	2,000	2,000	8,000		
			2,000	2,000	2,000	8,000		
						24,000	7,50	180,00
19 / 63 1C.01.040.01 20.e 24/09/2021	Perforazioni su conglomerati cementizi eseguite con idonea attrezzatura a sola rotazione a velocità ridotta, a qualsiasi altezza, profondità e giacitura, per spinottature, cuciture, legamenti murari, tirantature, iniezioni, canalizzazioni. Comprese assistenze murarie, opere provvisionali, piani di lavoro, apparecchi guida, pulizia del perforo, allontanamento macerie: - con diametro da 91 a 110 mm SpCat 1 - DEMOLIZIONI PASSAGGIO NUOVE TUBAZIONI SOMMANO m	3,000			1,000	3,000		
						3,000	76,49	229,47
20 / 64 1C.27.050.01 00.d 24/09/2021	Oneri per conferimento in impianti autorizzati dei seguenti rifiuti urbani e speciali non pericolosi: - rifiuti misti dell'attività di costruzione e demolizione (CER 170904) presso impianto di smaltimento autorizzato per rifiuti inerti SpCat 1 - DEMOLIZIONI DEMOLIZIONI-PERFORAZIONI *(par.ug.=40/10/10)*(H/peso=2400,000/1000) VARIE SOMMANO t	0,400			2,400	0,960 0,540		
						1,500	18,98	28,47
21 / 65 1C.01.120.00 10.c 24/09/2021	Rimozione, da supporti che vengono conservati, di rivestimenti con relativa malta di allettamento o collante. Compresi il carico, trasporto ed accatastamento delle macerie nell'ambito del cantiere; pulizia ed accatastamento del materiale riutilizzabile; il carico e trasporto agli impianti di stoccaggio, di recupero o a discarica. Esclusi gli oneri di smaltimento - in teli vinilici, linoleum e simili SpCat 1 - DEMOLIZIONI RIVESTIMENTO MURI BAGNO CLINICO RIVESTIMENTO MURI BAGNO CLINICO RIVESTIMENTO MURI DOCCIA RIVESTIMENTO MURI DOCCIA SOMMANO m²	2,000 2,000 2,000 1,000	3,200 3,200 3,200 1,100		2,200 2,200 2,200 2,200	14,080 14,080 14,080 2,420		
						44,660	4,61	205,88
22 / 66 1C.01.100.00 10.b 24/09/2021	Demolizione di pavimenti interni, comprese le opere provvisionali di protezione, la movimentazione con qualsiasi mezzo delle macerie nell'ambito del cantiere; la cernita, pulizia ed accatastamento del materiale di recupero; il carico e trasporto delle macerie agli impianti di stoccaggio, di recupero o a discarica. Esclusi gli oneri di smaltimento: - resilienti (PVC, linoleum, gomma ecc.) SpCat 1 - DEMOLIZIONI PAVIMENTO BAGNO CLINICO PAVIMENTO DOCCIA SOMMANO m²		3,200 3,200	3,200 1,100		10,240 3,520		
						13,760	5,63	77,47
	A R I P O R T A R E							2'938,24

Num.Ord. TARIFFA	DESIGNAZIONE DEI LAVORI	DIMENSIONI				Quantità	IMPORTI	
		par.ug.	lung.	larg.	H/peso		unitario	TOTALE
	RIPORTO							2'938,24
23 / 68 1C.01.170.00 10 24/09/2021	Rimozione di apparecchi igienico-sanitari, incluso lo smontaggio delle apparecchiature, rubinetterie e degli accessori. Compreso l'abbassamento, il carico e trasporto ad impianti di stoccaggio, di recupero o a discarica. Esclusi gli oneri di smaltimento. SpCat 1 - DEMOLIZIONI DOCCIA LAVANDINO					1,000 1,000		
	SOMMANO cad					2,000	24,79	49,58
24 / 69 1C.01.170.00 20.b 24/09/2021	Rimozione delle linee di alimentazione degli apparecchi igienico- sanitari fino alle valvole di intercettazione e delle relative tubazioni di scarico fino alla colonna principale, da murature che non vengono demolite. Comprese le opere di demolizione a parete e a pavimento, i tagli, le intercettazioni, le opere provvisionali di sostegno e protezione, l'abbassamento, il carico e il trasporto delle macerie ad impianti di stoccaggio, di recupero o a discarica. Esclusi gli oneri di smaltimento: - linea acqua fredda. SpCat 1 - DEMOLIZIONI LAVANDINO DOCCIA VASCA					1,000 1,000 1,000		
	SOMMANO cad					3,000	73,98	221,94
25 / 70 1C.01.180.00 30.a 24/09/2021	Rimozione tubi in PVC o altro materiale plastico, fibrocemento, ghisa ecc., di qualsiasi dimensione, di condotte interrate, immurate, appese, incluso demolizione del rinfiango, apertura tracce, smontaggio accessori di fissaggio. Compresa movimentazione, carico e trasporto ad impianti di stoccaggio, di recupero o a discarica. Esclusi scavi e oneri di smaltimento - diametro fino a 200 mm, a vista SpCat 1 - DEMOLIZIONI LANVANDINO VASCA DOCCIA	1,000 1,000 1,000	10,000 10,000 10,000			10,000 10,000 10,000		
	SOMMANO m					30,000	1,71	51,30
26 / 72 1C.01.180.00 10.b 24/09/2021	Rimozione tubi in ferro per condotte, di qualsiasi tipo, interrate, immurate, appese, inclusi gli accessori di fissaggio, le curve, qualsiasi tipo di pezzo speciale, derivazione ecc., l'apertura di tracce, la demolizione dei rinfianchi. Compresi i tagli, le intercettazioni dei fluidi, il carico e trasporto delle macerie ad impianti di stoccaggio, di recupero o a discarica autorizzata. Sono esclusi gli scavi e gli oneri di smaltimento. - fino a 2", sotto traccia o interrate, compresa apertura tracce e demolizione eventuale rinfiango, escluso scavo SpCat 1 - DEMOLIZIONI NEL CONTROSOFFITTO OD IN KRIPTA SCARICO PRINCIPALE NEL CONTROSOFFITTO OD IN KRIPTA SCARICO PRINCIPALE	1,000 1,000	15,000 15,000			15,000 15,000		
	SOMMANO m					30,000	5,98	179,40
	Parziale CARDIOLOGIA (Cat 2) euro							1'492,26
	A RIPORTARE							3'440,46

Num.Ord. TARIFFA	DESIGNAZIONE DEI LAVORI	DIMENSIONI				Quantità	IMPORTI	
		par.ug.	lung.	larg.	H/peso		unitario	TOTALE
	RIPORTO							3'440,46
	MEDICINA 2 (Cat 3)							
27 / 115 1C.01.080.00 10.c 24/09/2021	Rimozione di controsoffitti, fino ad altezza di 4,00 m, compresi: i piani di lavoro o trabatelli, le opere provvisoriale e di protezione; la cernita e l'accatastamento degli elementi riutilizzabili; la movimentazione delle macerie nell'ambito del cantiere; il carico e trasporto agli impianti di stoccaggio, di recupero o a discariche autorizzate. Esclusi gli oneri di smaltimento. Nei tipi: - in pannelli mobili o doghe, di qualsiasi dimensione, tipo e materiale (alluminio, fibre minerali, cartongesso, legno, alluminio, lamiera, PVC, ecc.) compresa la eventuale coibentazione e gli elementi di sostegno SpCat 1 - DEMOLIZIONI BAGNO CLINICO DOCCIA		3,200 1,100	3,200 3,200		10,240 3,520		
	SOMMANO m ²					13,760	9,24	127,14
28 / 116 NC.90.030.0 100.g 24/09/2021	Maggiore costo del solo trasporto per distanze eccedenti i 5 km, per unità di misura e per ogni km (già considerata andata e ritorno), per una condizione di carico media: - lastre spessore da cm 9 a 13 circa SpCat 1 - DEMOLIZIONI PER OGNI KM IN PIU	10,000	13,760			137,600		
	SOMMANO m ²					137,600	0,28	38,53
29 / 117 1C.27.100.00 10.d 24/09/2021	Oneri per conferimento in impianti autorizzati dei seguenti rifiuti speciali pericolosi: - rifiuti misti dell'attività di costruzione e demolizione (CER 170903*) presso impianto di smaltimento autorizzato per rifiuti pericolosi SpCat 1 - DEMOLIZIONI PANNELLI CONTROSOFFITTO	13,760			0,050	0,688		
	SOMMANO t					0,688	149,82	103,08
30 / 118 1C.01.040.00 20.c 24/09/2021	Demolizione a sezione ristretta per alloggiamento di elementi strutturali, incassature, fori isolati, passanti o ciechi, di qualunque forma, eseguita anche a più riprese, con mazza e scalpello e con l'impiego di utensili a sola rotazione e a bassa velocità. Sono compresi la sagomatura del vano, la pulizia e la formazione del piano di posa; l'allontanamento delle macerie con il carico e trasporto ad impianti di stoccaggio, di recupero o a discarica; le opere di presidio, i piani di lavoro. Esclusi i ponteggi, gli oneri di smaltimento. I prezzi devono essere applicati sul volume effettivo di scassi ciascuno con volume fino a 2,00 dm ³ . Su strutture in: - cemento armato, fino a 2,00 dm ³ SpCat 1 - DEMOLIZIONI FORMAZIONE DI FORO PER DISMISSIONE VASCA FORMAZIONE DI FORO PER DISMISSIONE DOCCIA FORMAZIONE DI FORO PER DISMISSIONE LAVANDINO		2,000 2,000 2,000	2,000 2,000 2,000	2,000 2,000 2,000	8,000 8,000 8,000		
	SOMMANO dm ³					24,000	7,50	180,00
31 / 119 1C.01.070.00 10.b 24/09/2021	Demolizione di tavolati e tramezzi, realizzati con materiali di qualsiasi tipo, inclusi intonaci, rivestimenti, ecc., valutati per l'effettivo spessore misurato; compresi: i piani di lavoro, le opere provvisoriale e di protezione; la							
	A RIPORTARE							3'889,21

Num.Ord. TARIFFA	DESIGNAZIONE DEI LAVORI	DIMENSIONI				Quantità	IMPORTI	
		par.ug.	lung.	larg.	H/peso		unitario	TOTALE
	R I P O R T O							3'889,21
	movimentazione con qualsiasi mezzo meccanico o manuale delle macerie nell'ambito del cantiere; il carico e trasporto agli impianti di stoccaggio, di recupero o a discariche autorizzate. Esclusi gli oneri di smaltimento. Per spessori: - fino a 11 cm, in mattoni forati, blocchi di calcestruzzo forati e materiali assimilabili SpCat 1 - DEMOLIZIONI							
	SOMMANO m ²					0,000	11,77	0,00
32 / 120 1C.01.040.01 20.e 24/09/2021	Perforazioni su conglomerati cementizi eseguite con idonea attrezzatura a sola rotazione a velocità ridotta, a qualsiasi altezza, profondità e giacitura, per spinottature, cuciture, legamenti murari, tirantature, iniezioni, canalizzazioni. Comprese assistenze murarie, opere provvisoriale, piani di lavoro, apparecchi guida, pulizia del perforo, allontanamento macerie: - con diametro da 91 a 110 mm SpCat 1 - DEMOLIZIONI PASSAGGIO NUOVE TUBAZIONI	3,000			1,000	3,000		
	SOMMANO m					3,000	76,49	229,47
33 / 121 1C.27.050.01 00.d 24/09/2021	Oneri per conferimento in impianti autorizzati dei seguenti rifiuti urbani e speciali non pericolosi: - rifiuti misti dell'attività di costruzione e demolizione (CER 170904) presso impianto di smaltimento autorizzato per rifiuti inerti SpCat 1 - DEMOLIZIONI DEMOLIZIONI-PERFORAZIONI *(par.ug.=40/10/10)*(H/peso=2400,000/1000) VARIE	0,400			2,400	0,960 0,540		
	SOMMANO t					1,500	18,98	28,47
34 / 122 1C.01.120.00 10.c 24/09/2021	Rimozione, da supporti che vengono conservati, di rivestimenti con relativa malta di allettamento o collante. Compresi il carico, trasporto ed accatastamento delle macerie nell'ambito del cantiere; pulizia ed accatastamento del materiale riutilizzabile; il carico e trasporto agli impianti di stoccaggio, di recupero o a discarica. Esclusi gli oneri di smaltimento - in teli vinilici, linoleum e simili SpCat 1 - DEMOLIZIONI RIVESTIMENTO MURI BAGNO CLINICO RIVESTIMENTO MURI BAGNO CLINICO RIVESTIMENTO MURI DOCCIA RIVESTIMENTO MURI DOCCIA	2,000 2,000 2,000 1,000	3,200 3,200 3,200 1,100		2,200 2,200 2,200 2,200	14,080 14,080 14,080 2,420		
	SOMMANO m ²					44,660	4,61	205,88
35 / 123 1C.01.100.00 10.b 24/09/2021	Demolizione di pavimenti interni, comprese le opere provvisoriale di protezione, la movimentazione con qualsiasi mezzo delle macerie nell'ambito del cantiere; la cernita, pulizia ed accatastamento del materiale di recupero; il carico e trasporto delle macerie agli impianti di stoccaggio, di recupero o a discarica. Esclusi gli oneri di smaltimento: - resilienti (PVC, linoleum, gomma ecc.) SpCat 1 - DEMOLIZIONI PAVIMENTO BAGNO CLINICO PAVIMENTO DOCCIA		3,200 3,200	3,200 1,100		10,240 3,520		
	SOMMANO m ²					13,760	5,63	77,47
36 / 124	Oneri per conferimento in impianti autorizzati dei							
	A R I P O R T A R E							4'430,50

Num.Ord. TARIFFA	DESIGNAZIONE DEI LAVORI	DIMENSIONI				Quantità	IMPORTI	
		par.ug.	lung.	larg.	H/peso		unitario	TOTALE
	RIPORTO							4'430,50
1C.27.050.01 00.k 24/09/2021	seguenti rifiuti urbani e speciali non pericolosi: - guaina bituminosa (CER 170302), presso impianto di smaltimento autorizzato per rifiuti non pericolosi SpCat 1 - DEMOLIZIONI pvc rivestimento pvc pavimento tubi tubi di scarico in ghisa VARIE	47,080 13,760		3,000 3,000	0,003 0,003	0,424 0,124 0,200 0,200 0,052		
	SOMMANO t					1,000	184,32	184,32
37 / 125 1C.01.170.00 10 24/09/2021	Rimozione di apparecchi igienico-sanitari, incluso lo smontaggio delle apparecchiature, rubinetterie e degli accessori. Compreso l'abbassamento, il carico e trasporto ad impianti di stoccaggio, di recupero o a scarica. Esclusi gli oneri di smaltimento. SpCat 1 - DEMOLIZIONI DOCCIA LAVANDINO					1,000 2,000		
	SOMMANO cad					3,000	24,79	74,37
38 / 126 1C.01.170.00 20.b 24/09/2021	Rimozione delle linee di alimentazione degli apparecchi igienico- sanitari fino alle valvole di intercettazione e delle relative tubazioni di scarico fino alla colonna principale, da murature che non vengono demolite. Comprese le opere di demolizione a parete e a pavimento, i tagli, le intercettazioni, le opere provvisorie di sostegno e protezione, l'abbassamento, il carico e il trasporto delle macerie ad impianti di stoccaggio, di recupero o a scarica. Esclusi gli oneri di smaltimento: - linea acqua fredda. SpCat 1 - DEMOLIZIONI LAVANDINO DOCCIA VASCA					1,000 1,000 1,000		
	SOMMANO cad					3,000	73,98	221,94
39 / 127 1C.01.180.00 30.a 24/09/2021	Rimozione tubi in PVC o altro materiale plastico, fibrocemento, ghisa ecc., di qualsiasi dimensione, di condotte interrate, immurate, appese, incluso demolizione del rinfianco, apertura tracce, smontaggio accessori di fissaggio. Compresa movimentazione, carico e trasporto ad impianti di stoccaggio, di recupero o a scarica. Esclusi scavi e oneri di smaltimento - diametro fino a 200 mm, a vista SpCat 1 - DEMOLIZIONI LANVANDINO VASCA DOCCIA	2,000 1,000 1,000	10,000 10,000 10,000			20,000 10,000 10,000		
	SOMMANO m					40,000	1,71	68,40
40 / 129 1C.01.180.00 10.b 24/09/2021	Rimozione tubi in ferro per condotte, di qualsiasi tipo, interrate, immurate, appese, inclusi gli accessori di fissaggio, le curve, qualsiasi tipo di pezzo speciale, derivazione ecc., l'apertura di tracce, la demolizione dei rinfianchi. Compresi i tagli, le intercettazioni dei fluidi, il carico e trasporto delle macerie ad impianti di stoccaggio, di recupero o a scarica autorizzata. Sono esclusi gli scavi e gli oneri di smaltimento. - fino a 2", sotto traccia o interrate, compresa apertura tracce e demolizione eventuale rinfianco, escluso scavo SpCat 1 - DEMOLIZIONI							
	A RIPORTARE							4'979,53

Num.Ord. TARIFFA	DESIGNAZIONE DEI LAVORI	DIMENSIONI				Quantità	IMPORTI	
		par.ug.	lung.	larg.	H/peso		unitario	TOTALE
	R I P O R T O							4'979,53
	NEL CONTROSOFFITTO OD IN KRIPTA SCARICO PRINCIPALE	1,000	20,000			20,000		
	NEL CONTROSOFFITTO OD IN KRIPTA SCARICO PRINCIPALE	1,000	20,000			20,000		
	SOMMANO m					40,000	5,98	239,20
	Parziale MEDICINA 2 (Cat 3) euro							1'778,27
	GINECOLOGIA (Cat 4)							
41 / 173 1C.01.080.00 10.c 24/09/2021	Rimozione di controsoffitti, fino ad altezza di 4,00 m, compresi: i piani di lavoro o trabatelli, le opere provvisoriale e di protezione; la cernita e l'accatastamento degli elementi riutilizzabili; la movimentazione delle macerie nell'ambito del cantiere; il carico e trasporto agli impianti di stoccaggio, di recupero o a discariche autorizzate. Esclusi gli oneri di smaltimento. Nei tipi: - in pannelli mobili o doghe, di qualsiasi dimensione, tipo e materiale (alluminio, fibre minerali, cartongesso, legno, alluminio, lamiera, PVC, ecc.) compresa la eventuale coibentazione e gli elementi di sostegno SpCat 1 - DEMOLIZIONI BAGNO CLINICO DOCCIA		3,200 1,100	3,200 3,200		10,240 3,520		
	SOMMANO m ²					13,760	9,24	127,14
42 / 174 NC.90.030.0 100.g 24/09/2021	Maggiore costo del solo trasporto per distanze eccedenti i 5 km, per unità di misura e per ogni km (già considerata andata e ritorno), per una condizione di carico media: - lastre spessore da cm 9 a 13 circa SpCat 1 - DEMOLIZIONI PER OGNI KM IN PIU	10,000	13,760			137,600		
	SOMMANO m ²					137,600	0,28	38,53
43 / 175 1C.27.100.00 10.d 24/09/2021	Oneri per conferimento in impianti autorizzati dei seguenti rifiuti speciali pericolosi: - rifiuti misti dell'attività di costruzione e demolizione (CER 170903*) presso impianto di smaltimento autorizzato per rifiuti pericolosi SpCat 1 - DEMOLIZIONI PANNELLI CONTROSOFFITTO	13,760			0,050	0,688		
	SOMMANO t					0,688	149,82	103,08
44 / 176 1C.01.040.00 20.c 24/09/2021	Demolizione a sezione ristretta per alloggiamento di elementi strutturali, incassature, fori isolati, passanti o ciechi, di qualunque forma, eseguita anche a più riprese, con mazza e scalpello e con l'impiego di utensili a sola rotazione e a bassa velocità. Sono compresi la sagomatura del vano, la pulizia e la formazione del piano di posa; l'allontanamento delle macerie con il carico e trasporto ad impianti di stoccaggio, di recupero o a discarica; le opere di presidio, i piani di lavoro. Esclusi i ponteggi, gli oneri di smaltimento. I prezzi devono essere applicati sul volume effettivo di scassi ciascuno con volume fino a 2,00 dm ³ . Su strutture in: - cemento armato, fino a 2,00 dm ³ SpCat 1 - DEMOLIZIONI FORMAZIONE DI FORO PER DISMISSIONE VASCA FORMAZIONE DI FORO PER DISMISSIONE		2,000	2,000	2,000	8,000		
	A R I P O R T A R E					8,000		5'487,48

Num.Ord. TARIFFA	DESIGNAZIONE DEI LAVORI	DIMENSIONI				Quantità	IMPORTI	
		par.ug.	lung.	larg.	H/peso		unitario	TOTALE
	R I P O R T O					8,000		5'487,48
	DOCCIA		2,000	2,000	2,000	8,000		
	FROMAZIONE DI FORO PER DISMISSIONE LAVANDINO		2,000	2,000	2,000	8,000		
	FROMAZIONE DI FORO PER DISMISSIONE LAVANDINO		2,000	2,000	2,000	8,000		
	SOMMANO dm³					32,000	7,50	240,00
45 / 177 1C.01.070.00 10.b 24/09/2021	Demolizione di tavolati e tramezzi, realizzati con materiali di qualsiasi tipo, inclusi intonaci, rivestimenti, ecc., valutati per l'effettivo spessore misurato; compresi: i piani di lavoro, le opere provvisionali e di protezione; la movimentazione con qualsiasi mezzo meccanico o manuale delle macerie nell'ambito del cantiere; il carico e trasporto agli impianti di stoccaggio, di recupero o a discariche autorizzate. Esclusi gli oneri di smaltimento. Per spessori: - fino a 11 cm, in mattoni forati, blocchi di calcestruzzo forati e materiali assimilabili SpCat 1 - DEMOLIZIONI							
	SOMMANO m²					0,000	11,77	0,00
46 / 178 1C.01.040.01 20.e 24/09/2021	Perforazioni su conglomerati cementizi eseguite con idonea attrezzatura a sola rotazione a velocità ridotta, a qualsiasi altezza, profondità e giacitura, per spinottature, cuciture, legamenti murari, tirantature, iniezioni, canalizzazioni. Comprese assistenze murarie, opere provvisionali, piani di lavoro, apparecchi guida, pulizia del perforo, allontanamento macerie: - con diametro da 91 a 110 mm SpCat 1 - DEMOLIZIONI PASSAGGIO NUOVE TUBAZIONI	3,000			1,000	3,000		
	SOMMANO m					3,000	76,49	229,47
47 / 179 1C.27.050.01 00.d 24/09/2021	Oneri per conferimento in impianti autorizzati dei seguenti rifiuti urbani e speciali non pericolosi: - rifiuti misti dell'attività di costruzione e demolizione (CER 170904) presso impianto di smaltimento autorizzato per rifiuti inerti SpCat 1 - DEMOLIZIONI DEMOLIZIONI-PERFORAZIONI *(par.ug.=40/10/10)*(H/peso=2400,000/1000) VARIE	0,400			2,400	0,960 0,540		
	SOMMANO t					1,500	18,98	28,47
48 / 180 1C.01.120.00 10.c 24/09/2021	Rimozione, da supporti che vengono conservati, di rivestimenti con relativa malta di allettamento o collante. Compresi il carico, trasporto ed accatastamento delle macerie nell'ambito del cantiere; pulizia ed accatastamento del materiale riutilizzabile; il carico e trasporto agli impianti di stoccaggio, di recupero o a discarica. Esclusi gli oneri di smaltimento - in teli vinilici, linoleum e simili SpCat 1 - DEMOLIZIONI RIVESTIMENTO MURI BAGNO CLINICO RIVESTIMENTO MURI BAGNO CLINICO RIVESTIMENTO MURI DOCCIA RIVESTIMENTO MURI DOCCIA	2,000 2,000 2,000 2,000	3,200 3,200 3,200 1,100		2,200 2,200 2,200 2,200	14,080 14,080 14,080 4,840		
	SOMMANO m²					47,080	4,61	217,04
49 / 181 1C.01.100.00	Demolizione di pavimenti interni, comprese le opere provvisionali di protezione, la movimentazione con							
	A R I P O R T A R E							6'202,46

Num.Ord. TARIFFA	DESIGNAZIONE DEI LAVORI	DIMENSIONI				Quantità	IMPORTI	
		par.ug.	lung.	larg.	H/peso		unitario	TOTALE
	RIPORTO							6'202,46
10.b 24/09/2021	qualsiasi mezzo delle macerie nell'ambito del cantiere; la cernita, pulizia ed accatastamento del materiale di recupero; il carico e trasporto delle macerie agli impianti di stoccaggio, di recupero o a discarica. Esclusi gli oneri di smaltimento: - resilienti (PVC, linoleum, gomma ecc.) SpCat 1 - DEMOLIZIONI PAVIMENTO BAGNO CLINICO PAVIMENTO DOCCIA		3,200 3,200	3,200 1,100		10,240 3,520		
	SOMMANO m ²					13,760	5,63	77,47
50 / 182 1C.27.050.01 00.k 24/09/2021	Oneri per conferimento in impianti autorizzati dei seguenti rifiuti urbani e speciali non pericolosi: - guaina bituminosa (CER 170302), presso impianto di smaltimento autorizzato per rifiuti non pericolosi SpCat 1 - DEMOLIZIONI pvc rivestimento pvc pavimento tubi tubi di scarico in ghisa VARIE	47,080 13,760		3,000 3,000	0,003 0,003	0,424 0,124 0,200 0,200 0,052		
	SOMMANO t					1,000	184,32	184,32
51 / 183 1C.01.170.00 10 24/09/2021	Rimozione di apparecchi igienico-sanitari, incluso lo smontaggio delle apparecchiature, rubinetterie e degli accessori. Compreso l'abbassamento, il carico e trasporto ad impianti di stoccaggio, di recupero o a discarica. Esclusi gli oneri di smaltimento. SpCat 1 - DEMOLIZIONI VASCA DOCCIA LAVANDINO					1,000 1,000 2,000		
	SOMMANO cad					4,000	24,79	99,16
52 / 184 1C.01.170.00 20.b 24/09/2021	Rimozione delle linee di alimentazione degli apparecchi igienico- sanitari fino alle valvole di intercettazione e delle relative tubazioni di scarico fino alla colonna principale, da murature che non vengono demolite. Comprese le opere di demolizione a parete e a pavimento, i tagli, le intercettazioni, le opere provvisorie di sostegno e protezione, l'abbassamento, il carico e il trasporto delle macerie ad impianti di stoccaggio, di recupero o a discarica. Esclusi gli oneri di smaltimento: - linea acqua fredda. SpCat 1 - DEMOLIZIONI LAVANDINO DOCCIA VASCA					2,000 1,000 1,000		
	SOMMANO cad					4,000	73,98	295,92
53 / 185 1C.01.180.00 30.a 24/09/2021	Rimozione tubi in PVC o altro materiale plastico, fibrocemento, ghisa ecc., di qualsiasi dimensione, di condotte interrate, immerse, appese, incluso demolizione del rinfiacco, apertura tracce, smontaggio accessori di fissaggio. Compresa movimentazione, carico e trasporto ad impianti di stoccaggio, di recupero o a discarica. Esclusi scavi e oneri di smaltimento - diametro fino a 200 mm, a vista SpCat 1 - DEMOLIZIONI LANVANDINO VASCA DOCCIA	2,000 1,000 1,000	10,000 10,000 10,000			20,000 10,000 10,000		
	A RIPORTARE					40,000		6'859,33

Num.Ord. TARIFFA	DESIGNAZIONE DEI LAVORI	DIMENSIONI				Quantità	IMPORTI	
		par.ug.	lung.	larg.	H/peso		unitario	TOTALE
	RIPORTO					40,000		6'859,33
	SOMMANO m					40,000	1,71	68,40
54 / 187 1C.01.180.00 10.b 24/09/2021	Rimozione tubi in ferro per condotte, di qualsiasi tipo, interrato, immurate, appese, inclusi gli accessori di fissaggio, le curve, qualsiasi tipo di pezzo speciale, derivazione ecc., l'apertura di tracce, la demolizione dei rinfianchi. Compresi i tagli, le intercettazioni dei fluidi, il carico e trasporto delle macerie ad impianti di stoccaggio, di recupero o a discarica autorizzata. Sono esclusi gli scavi e gli oneri di smaltimento. - fino a 2", sotto traccia o interrato, compresa apertura tracce e demolizione eventuale rinfiango, escluso scavo SpCat 1 - DEMOLIZIONI NEL CONTROSOFFITTO OD IN KRIPTA SCARICO PRINCIPALE NEL CONTROSOFFITTO OD IN KRIPTA SCARICO PRINCIPALE	1,000	20,000			20,000		
	SOMMANO m					40,000	5,98	239,20
	Parziale GINECOLOGIA (Cat 4) euro							1'948,20
	PNEUMOLOGIA (Cat 5)							
55 / 231 1C.01.080.00 10.c 24/09/2021	Rimozione di controsoffitti, fino ad altezza di 4,00 m, compresi: i piani di lavoro o trabatelli, le opere provvisorie e di protezione; la cernita e l'accatastamento degli elementi riutilizzabili; la movimentazione delle macerie nell'ambito del cantiere; il carico e trasporto agli impianti di stoccaggio, di recupero o a discariche autorizzate. Esclusi gli oneri di smaltimento. Nei tipi: - in pannelli mobili o doghe, di qualsiasi dimensione, tipo e materiale (alluminio, fibre minerali, cartongesso, legno, alluminio, lamiera, PVC, ecc.) compresa la eventuale coibentazione e gli elementi di sostegno SpCat 1 - DEMOLIZIONI BAGNO CLINICO DOCCIA		3,200	3,200		10,240		
			1,100	3,200		3,520		
	SOMMANO m ²					13,760	9,24	127,14
56 / 232 NC.90.030.0 100.g 24/09/2021	Maggiore costo del solo trasporto per distanze eccedenti i 5 km, per unità di misura e per ogni km (già considerata andata e ritorno), per una condizione di carico media: - lastre spessore da cm 9 a 13 circa SpCat 1 - DEMOLIZIONI PER OGNI KM IN PIU'	10,000	13,760			137,600		
	SOMMANO m ²					137,600	0,28	38,53
57 / 233 1C.27.100.00 10.d 24/09/2021	Oneri per conferimento in impianti autorizzati dei seguenti rifiuti speciali pericolosi: - rifiuti misti dell'attività di costruzione e demolizione (CER 170903*) presso impianto di smaltimento autorizzato per rifiuti pericolosi SpCat 1 - DEMOLIZIONI PANNELLI CONTROSOFFITTO	13,760			0,050	0,688		
	SOMMANO t					0,688	149,82	103,08
58 / 234 1C.01.040.00 20.c	Demolizione a sezione ristretta per alloggiamento di elementi strutturali, incassature, fori isolati, passanti o ciechi, di qualunque forma, eseguita anche a più riprese,							
	A RIPORTARE							7'435,68

Num.Ord. TARIFFA	DESIGNAZIONE DEI LAVORI	DIMENSIONI				Quantità	IMPORTI	
		par.ug.	lung.	larg.	H/peso		unitario	TOTALE
	RIPORTO							7'435,68
24/09/2021	con mazza e scalpello e con l'impiego di utensili a sola rotazione e a bassa velocità. Sono compresi la sagomatura del vano, la pulizia e la formazione del piano di posa; l'allontanamento delle macerie con il carico e trasporto ad impianti di stoccaggio, di recupero o a discarica; le opere di presidio, i piani di lavoro. Esclusi i ponteggi, gli oneri di smaltimento. I prezzi devono essere applicati sul volume effettivo di scassi ciascuno con volume fino a 2,00 dm³. Su strutture in: - cemento armato, fino a 2,00 dm³ SpCat 1 - DEMOLIZIONI FORMAZIONE DI FORO PER DISMISSIONE VASCA FORMAZIONE DI FORO PER DISMISSIONE DOCCIA FROMAZIONE DI FORO PER DISMISSIONE LAVANDINO FROMAZIONE DI FORO PER DISMISSIONE LAVANDINO		2,000	2,000	2,000	8,000		
			2,000	2,000	2,000	8,000		
			2,000	2,000	2,000	8,000		
			2,000	2,000	2,000	8,000		
	SOMMANO dm³					32,000	7,50	240,00
59 / 235 1C.01.070.00 10.b 24/09/2021	Demolizione di tavolati e tramezzi, realizzati con materiali di qualsiasi tipo, inclusi intonaci, rivestimenti, ecc., valutati per l'effettivo spessore misurato; compresi: i piani di lavoro, le opere provvisionali e di protezione; la movimentazione con qualsiasi mezzo meccanico o manuale delle macerie nell'ambito del cantiere; il carico e trasporto agli impianti di stoccaggio, di recupero o a discariche autorizzate. Esclusi gli oneri di smaltimento. Per spessori: - fino a 11 cm, in mattoni forati, blocchi di calcestruzzo forati e materiali assimilabili SpCat 1 - DEMOLIZIONI							
	SOMMANO m²					0,000	11,77	0,00
60 / 236 1C.01.040.01 20.e 24/09/2021	Perforazioni su conglomerati cementizi eseguite con idonea attrezzatura a sola rotazione a velocità ridotta, a qualsiasi altezza, profondità e giacitura, per spinottature, cuciture, legamenti murari, tirantature, iniezioni, canalizzazioni. Comprese assistenze murarie, opere provvisionali, piani di lavoro, apparecchi guida, pulizia del perforo, allontanamento macerie: - con diametro da 91 a 110 mm SpCat 1 - DEMOLIZIONI PASSAGGIO NUOVE TUBAZIONI	3,000			1,000	3,000		
	SOMMANO m					3,000	76,49	229,47
61 / 237 1C.27.050.01 00.d 24/09/2021	Oneri per conferimento in impianti autorizzati dei seguenti rifiuti urbani e speciali non pericolosi: - rifiuti misti dell'attività di costruzione e demolizione (CER 170904) presso impianto di smaltimento autorizzato per rifiuti inerti SpCat 1 - DEMOLIZIONI DEMOLIZIONI-PERFORAZIONI *(par.ug.=40/10/10)*(H/peso=2400,000/1000) VARIE	0,400			2,400	0,960 0,540		
	SOMMANO t					1,500	18,98	28,47
62 / 238 1C.01.120.00 10.c 24/09/2021	Rimozione, da supporti che vengono conservati, di rivestimenti con relativa malta di allettamento o collante. Compresi il carico, trasporto ed accatastamento delle macerie nell'ambito del cantiere; pulizia ed accatastamento del materiale riutilizzabile; il carico e							
	A RIPORTARE							7'933,62

Num.Ord. TARIFFA	DESIGNAZIONE DEI LAVORI	DIMENSIONI				Quantità	IMPORTI	
		par.ug.	lung.	larg.	H/peso		unitario	TOTALE
	RIPORTO							7'933,62
	trasporto agli impianti di stoccaggio, di recupero o a discarica. Esclusi gli oneri di smaltimento - in teli vinilici, linoleum e simili SpCat 1 - DEMOLIZIONI RIVESTIMENTO MURI BAGNO CLINICO RIVESTIMENTO MURI BAGNO CLINICO RIVESTIMENTO MURI DOCCIA RIVESTIMENTO MURI DOCCIA	2,000 2,000 2,000 2,000	3,200 3,200 3,200 1,100		2,200 2,200 2,200 2,200	14,080 14,080 14,080 4,840		
	SOMMANO m ²					47,080	4,61	217,04
63 / 239 1C.01.100.00 10.b 24/09/2021	Demolizione di pavimenti interni, comprese le opere provvisorie di protezione, la movimentazione con qualsiasi mezzo delle macerie nell'ambito del cantiere; la cernita, pulizia ed accatastamento del materiale di recupero; il carico e trasporto delle macerie agli impianti di stoccaggio, di recupero o a discarica. Esclusi gli oneri di smaltimento: - resilienti (PVC, linoleum, gomma ecc.) SpCat 1 - DEMOLIZIONI PAVIMENTO BAGNO CLINICO PAVIMENTO DOCCIA		3,200 3,200	3,200 1,100		10,240 3,520		
	SOMMANO m ²					13,760	5,63	77,47
64 / 240 1C.27.050.01 00.k 24/09/2021	Oneri per conferimento in impianti autorizzati dei seguenti rifiuti urbani e speciali non pericolosi: - guaina bituminosa (CER 170302), presso impianto di smaltimento autorizzato per rifiuti non pericolosi SpCat 1 - DEMOLIZIONI pvc rivestimento pvc pavimento tubi tubi di scarico in ghisa VARIE	47,080 13,760		3,000 3,000	0,003 0,003	0,424 0,124 0,200 0,200 0,052		
	SOMMANO t					1,000	184,32	184,32
65 / 241 1C.01.170.00 10 24/09/2021	Rimozione di apparecchi igienico-sanitari, incluso lo smontaggio delle apparecchiature, rubinetterie e degli accessori. Compreso l'abbassamento, il carico e trasporto ad impianti di stoccaggio, di recupero o a discarica. Esclusi gli oneri di smaltimento. SpCat 1 - DEMOLIZIONI VASCA DOCCIA LAVANDINO					1,000 1,000 2,000		
	SOMMANO cad					4,000	24,79	99,16
66 / 242 1C.01.170.00 20.b 24/09/2021	Rimozione delle linee di alimentazione degli apparecchi igienico- sanitari fino alle valvole di intercettazione e delle relative tubazioni di scarico fino alla colonna principale, da murature che non vengono demolite. Comprese le opere di demolizione a parete e a pavimento, i tagli, le intercettazioni, le opere provvisorie di sostegno e protezione, l'abbassamento, il carico e il trasporto delle macerie ad impianti di stoccaggio, di recupero o a discarica. Esclusi gli oneri di smaltimento: - linea acqua fredda. SpCat 1 - DEMOLIZIONI LAVANDINO DOCCIA VASCA					2,000 1,000 1,000		
	SOMMANO cad					4,000	73,98	295,92
	A RIPORTARE							8'807,53

Num.Ord. TARIFFA	DESIGNAZIONE DEI LAVORI	DIMENSIONI				Quantità	IMPORTI	
		par.ug.	lung.	larg.	H/peso		unitario	TOTALE
	RIPORTO							9'115,13
	OPERE EDILI (SpCat 2) CHIRURGIA (Cat 1)							
69 / 14 1C.01.700.00 10.c 24/09/2021	Esecuzione tracce su murature in mattoni forati. Compresa la successiva chiusura con malta, l'accatastamento, il carico e trasporto delle macerie ad impianti di stoccaggio, di recupero o a discarica. Esclusi gli oneri di smaltimento. Per sezioni: - sezione da 101 fino a 150 cm² SpCat 2 - OPERE EDILI NUOVA DOCCIA	2,000	4,000			8,000		
	SOMMANO m					8,000	9,70	77,60
70 / 19 P011 24/09/2021	Ripristino di fori, breccie ed eventuali rimozioni effettuate durante i lavori. Per le pareti REI dovranno essere effettuati idonei ripristini simili a quelli esistenti o con schiumatura REI. SpCat 2 - OPERE EDILI NUOVA DOCCIA					1,000		
	SOMMANO a corpo					1,000	100,00	100,00
71 / 28 1C.18.450.00 00 24/09/2021	NOTA DI CONSULTAZIONE Nei prezzi dei pavimenti vinilici, linoleum, gomma e similari è sempre compresa la livellina di lisciatura finale che viene eseguita al momento della posa. Il riferimento ad "idoneo massetto" intende specificare che il massetto dev'essere planare, compatto, non friabile e con l'umidità residua sotto il 2%. Questo è ovviamente scontato nelle nuove costruzioni, mentre nel caso di riutilizzo di massetti esistenti non idonei, le operazioni di ripristino del massetto devono essere valutate a parte. SpCat 2 - OPERE EDILI							
	SOMMANO					0,000	0,00	0,00
72 / 29 1C.18.450.00 35.a 24/09/2021	Pavimento vinilico omogeneo, con cariche minerali e pigmenti, peso 2,9-3,3 kg/m2, spessore 2,0mm, classe EN685 34/43 gruppo d'abrasione P (EN660-1), NON direzionale, finitura superficiale poliuretana PUR, posato con adesivo, compresa la normale rasatura di idoneo massetto e le assistenze murarie; classe di reazione al fuoco Uno (d.m. 15.03.2005) = Bfl s1 (EN13501-1) ; realizzato con: - piastrelle da cm 50x50 a cm 61x61 SpCat 2 - OPERE EDILI PAVIMENTO BAGNO CLINICO PAVIMENTO DOCCIA SFRIDO ROTOLO (20X2) DA CONSEGNARE ALLA STAZIONE APPALTANTE, SI CONSIDERA IL VALORE DELA FORNITURA PARI AL 50% DEL PREZZO *(par.ug.=80/5-13,76)	2,240		3,200 3,200	3,200 1,100	10,240 3,520 1,120		
	SOMMANO m²					14,880	37,99	565,29
73 / 30 P015 24/09/2021	Sovrapprezzo per pavimentazione in pvc tipo GERFLOR TARASAFE ULTRA H2O MOD. 7325 SEASHORE SpCat 2 - OPERE EDILI PAVIMENTO BAGNO CLINICO PAVIMENTO DOCCIA SFRIDO ROTOLO			3,200 3,200	3,200 1,100	10,240 3,520 0,500		
	A RIPORTARE					14,260		9'858,02

Num.Ord. TARIFFA	DESIGNAZIONE DEI LAVORI	DIMENSIONI				Quantità	IMPORTI	
		par.ug.	lung.	larg.	H/peso		unitario	TOTALE
	RIPORTO					14,260		9'858,02
	SOMMANO m2					14,260	37,00	527,62
74 / 31 1C.08.710.00 10.c 24/09/2021	Ripresa saltuaria di sottofondi per pavimenti e lastrici con degrado diffuso sulla superficie. Compresa la rimozione delle parti deteriorate, il carico e trasporto delle macerie ad impianti di stoccaggio, di recupero o a discarica; la regolarizzazione delle porzioni da ricostruire; la mano di primer di ancoraggio; la stuccatura di fessurazioni e crepe con adesivo epossidico applicato a pennello; l'impasto, con idoneo dosaggio di cemento, steso a colmatura delle lacune; il maggiore onere di mano d'opera per apprestamenti e preparazioni. Misurazione: intera superficie: - per rappezzi fino al 20% della superficie SpCat 2 - OPERE EDILI PAVIMENTO BAGNO CLINICO PAVIMENTO DOCCIA		3,200	3,200		10,240		
			3,200	1,100		3,520		
	SOMMANO m²					13,760	5,16	71,00
75 / 32 1C.08.710.00 20 24/09/2021	Consolidamento di sottofondi preesistenti, assorbenti, deboli o sfarinati, mediante induritore a base di resine applicato a pennello o spazzolone SpCat 2 - OPERE EDILI PAVIMENTO BAGNO CLINICO PAVIMENTO DOCCIA		3,200	3,200		10,240		
			3,200	1,100		3,520		
	SOMMANO m²					13,760	2,83	38,94
76 / 33 1C.08.710.00 30 24/09/2021	Trattamento consolidante indurente su massetti spolveranti, mediante stesura a pennello o spazzolone di primer a base di sali minerali in dispersione acquosa sulla superficie esistente. SpCat 2 - OPERE EDILI PAVIMENTO BAGNO CLINICO PAVIMENTO DOCCIA		3,200	3,200		10,240		
			3,200	1,100		3,520		
	SOMMANO m²					13,760	4,41	60,68
77 / 34 1C.07.710.00 00 24/09/2021	NOTE DI CONSULTAZIONE Gli interventi di ripresa di superfici di intonaco ammalorate o interessate ad interventi di parziale rifacimento o ripristino, devono essere impostati con molta attenzione tecnica, in modo di garantire alla fine delle lavorazioni superfici uniformi assimilabili a quelle nuove, per la cui finitura dovranno essere previsti ulteriori interventi solo di opere da verniciatore e non ulteriori rasature e stuccature. In particolare, finiture di rappezzi a civile potranno di norma essere applicate solo su superfici a civile nuove, mai interessate da tinteggiature o verniciature o altri interventi di finitura che ne hanno modificato la struttura. Su superfici già interessate da tinteggiature, spesso ripetute, sarà opportuno di norma applicare finiture a stucco o rasature di tipo liscio, in grado di ottenere più facilmente una superficie uniforme che dopo la tinteggiatura si presenterà come nuova. SpCat 2 - OPERE EDILI							
	SOMMANO					0,000	0,00	0,00
78 / 35 1C.18.650.01 30.b	Fornitura e posa di profilo a guscia in acciaio per angoli interni ed esterni, comprensivo di pezzi speciali. - in PVC SpCat 2 - OPERE EDILI							
	A RIPORTARE							10'556,26

Num.Ord. TARIFFA	DESIGNAZIONE DEI LAVORI	DIMENSIONI				Quantità	IMPORTI	
		par.ug.	lung.	larg.	H/peso		unitario	TOTALE
	RIPORTO							10'556,26
24/09/2021	PAVIMENTO BAGNO CLINICO	2,000	3,200			6,400		
	PAVIMENTO BAGNO CLINICO	2,000	3,200			6,400		
	PAVIMENTO DOCCIA	2,000	1,100			2,200		
	PAVIMENTO DOCCIA	2,000	3,200			6,400		
	SOMMANO m					21,400	20,75	444,05
79 / 36 1C.06.570.00 10.b 24/09/2021	Parete divisoria per servizi igienici e docce, con pannelli in stratificato di laminato HPL (high pressure laminated), spess. min. 13 mm, angoli e bordi smussati/arrotondati; resistenti all'acqua, all'umidità, al vapore, agli agenti chimici aggressivi, ai graffi ed urti; colori secondo tabella colori del produttore; completi di accessori di fissaggio in alluminio verniciato con resine epossidiche, bordature con profili verticali tubolari di diametro adeguato e profilo superiore orizzontale stondato a formare una intelaiatura rigida e robusta, piedini con rosetta di copertura in acciaio inox h 150 mm., porta/e di larghezza variabile, con cerniere in acciaio inox, pomolo in nylon con segnalatore libero/occupato e spinotto per apertura di emergenza. Misurazione filo pavimento/ parete - esterno telaio. Parete:- divisorio e/o laterale SpCat 2 - OPERE EDILI							
	SOMMANO m²					0,000	154,61	0,00
80 / 37 1C.06.550.00 50 24/09/2021	Controparete in lastre di gesso rivestito a bordi assottigliati, spessore 13 mm, applicata direttamente alla parete con incollaggi in gesso, compresa la rasatura dei giunti, i piani di lavoro interni e l'assistenza muraria fornita dall'impresa: SpCat 2 - OPERE EDILI							
	BAGNO	2,000	3,200		3,000	19,200		
	BAGNO	2,000	3,200		3,000	19,200		
	A DEDURRE FINESTRA	-2,000	1,200		1,500	-3,600		
	A DEDURRE PORTA	-1,000	0,800		2,100	-1,680		
	DOCCIA	2,000	3,200		3,000	19,200		
	DOCCIA	2,000	1,100		3,000	6,600		
	A DEDURRE PORTA	-1,000	0,800		2,100	-1,680		
	Sommano positivi m²					64,200		
	Sommano negativi m²					-6,960		
	SOMMANO m²					57,240	22,10	1'265,00
81 / 38 1C.19.100.00 20 24/09/2021	Rivestimento in teli di vinile omogeneo con tenore di PVC plasticizzato non inferiore al 50%, applicato con adesivo, comprese la lisciatura del fondo e le assistenze murarie, con teli da 100 - 200 cm, spessore 1 ÷ 1,5 mm SpCat 2 - OPERE EDILI							
	RIVESTIMENTO BAGNO	2,000	3,200	2,000		12,800		
	RIVESTIMENTO BAGNO	2,000	3,200	2,000		12,800		
	RIVERTIMENTO EX DOCCIA	2,000	3,200	2,000		12,800		
	RIVESTIMENTO EX DOCCIA	2,000	1,100	2,000		4,400		
	SFRIDO ROTOLO (30X2) DA CONSEGNARE ALLA STAZIONE APPALTANTE, SI CONSIDERA IL VALORE DELA FORNITURA PARI AL 60% DEL PREZZO							
	SOMMANO m²					42,800	26,16	1'119,65
82 / 39 P015 24/09/2021	Sovrapprezzo per rivestimento in pvc tipo GERFLOR MURAL CALYPSO 7104 MELON SpCat 2 - OPERE EDILI							
						42,800		
	A RIPORTARE					42,800		13'384,96

Num.Ord. TARIFFA	DESIGNAZIONE DEI LAVORI	DIMENSIONI				Quantità	IMPORTI	
		par.ug.	lung.	larg.	H/peso		unitario	TOTALE
	R I P O R T O					42,800		13'384,96
	SOMMANO m2					42,800	17,50	749,00
83 / 40 1C.20.050.00 20.c 24/09/2021	Controsoffitti in pannelli di gesso da 600 x 600 x 22 mm, armati con filo di ferro zincato, con orditura nascosta e cornice perimetrale di finitura, compresa; orditura di sostegno costituita da idonei profilati portanti ed intermedi, completa di accessori di sospensione; compreso l'impiego di trabattelli, tutte le assistenze murarie, la pulizia finale con allontanamento dei materiali di risulta. Nei tipi: - fonoassorbenti SpCat 2 - OPERE EDILI SOLO SOSTITUZIONE PANNELLO E PULIZIA ACCURATA DELLA STRUTTURA SOLO SOSTITUZIONE PANNELLO E PULIZIA ACCURATA DELLA STRUTTURA		3,200	3,200		10,240		
	SOMMANO m2		3,200	1,100		3,520		
						13,760	37,43	515,04
84 / 41 1C.24.140.00 10.a 24/09/2021	Pitturazione a due riprese, su superfici esterne già preparate ed isolate. Compresi piani di lavoro ed assistenze murarie. Con pitture: - a base di resina acrilica, traspirante e lavabile con sapone (p.s. 1,31 kg/l - resa 0,13-0,17 l/m ²) SpCat 2 - OPERE EDILI BAGNO CLINICO BAGNO CLINICO EX DOCCIA EX DOCCIA	2,000 2,000 2,000 1,000	3,200 3,200 3,200 1,100		1,000 1,000 1,000 1,000	6,400 6,400 6,400 1,100		
	SOMMANO m2					20,300	6,30	127,89
85 / 44 1C.13.400.01 70 27/01/2023	Impermeabilizzazione praticabile di terrazzi e coperture in genere, formata da un rivestimento elastomerico continuo, composto da resine poliuretaniche modificate miscelate, con interposta armatura in tessuto non tessuto di poliestere leggero. Viene applicata direttamente al supporto, che deve garantire adeguata resistenza e completa praticabilità; escluse eventuali opere di preparazione della superficie. SpCat 2 - OPERE EDILI BAGNO CLINICO MAPELASTIC PARETE VERSO DOCCIA MAPELASTIC		3,200 3,200	3,200 2,000		10,240 6,400		
	SOMMANO m2					16,640	31,59	525,66
86 / 45 1U.07.180.00 10.a 27/01/2023	Piletta di scarico; in opera: - Ø 75 mm SpCat 2 - OPERE EDILI					1,000		
	SOMMANO cad					1,000	35,12	35,12
87 / 46 0001000 27/01/2023	RACCORDO PILETTA CON SOLAIO PREFABBRICATO ESISTENTE COMPRENSIVO DI FORO DI PRECISIONE CON CAROTATRICE, RACCORDO CON GUAINA, SVASI ED INCASSI AL FINE DI RACCORDARE IL SISTEMA PILETTA/ MURATURE CON GUAINA IL TUTTO PER DARE L'OPERA COMPIUTA SpCat 2 - OPERE EDILI					1,000		
	SOMMANO a corpo					1,000	100,00	100,00
	A R I P O R T A R E							15'437,67

Num.Ord. TARIFFA	DESIGNAZIONE DEI LAVORI	DIMENSIONI				Quantità	IMPORTI	
		par.ug.	lung.	larg.	H/peso		unitario	TOTALE
	RIPORTO							15'437,67
88 / 47 0001001 27/01/2023	SCARIFICA DELLA CALDANA DEL BAGNO CLINICO PER LA FORMAZIONE DELLA PENDENZA VERSO LA PILETTA, ESEGUITA MEDIANTE ASPORTAZIONE DELLA STESSA FORMANDO UNA PENDENZA COSTANTE PARTENDO DAL PERIMETRO DELLA STANZA (0 MM) FINO AD ARRIVARE A 50 MM VERSO IL CENTRO. LE LAVORAZIONI DOVRANNO AVVENIRE SOLAMENTE A MEZZO DI ABRASIONE, E' DA ESCLUDERE LA DEMOLIZIONE CON MEZZI MECCANICI IN QUANTO LA CALDANA DEVE RESTARE INTEGRA SENZA FESSURAZIONI O CREPE E RESTARE SOLAIDALE CON IL RESTO DELLA STUTTURA SpCat 2 - OPERE EDILI		3,200	3,200		10,240		
	SOMMANO m2					10,240	40,00	409,60
89 / 289 1000103 30/01/2023	INSTALLAZIONE DI PELLICOLA OSCURANTE SU VETRO FINESTRA DA CM 110X150 SpCat 2 - OPERE EDILI FINESTRE					2,000		
	SOMMANO cadauno					2,000	60,00	120,00
	Parziale CHIRURGIA (Cat 1) euro							6'852,14
	CARDIOLOGIA (Cat 2)							
90 / 67 1C.27.050.01 00.k 24/09/2021	Oneri per conferimento in impianti autorizzati dei seguenti rifiuti urbani e speciali non pericolosi: - guaina bituminosa (CER 170302), presso impianto di smaltimento autorizzato per rifiuti non pericolosi SpCat 2 - OPERE EDILI							
	pvc rivestimento	44,660		3,000	0,003	0,402		
	pvc pavimento	13,760		3,000	0,003	0,124		
	tubi					0,200		
	tubi di scarico in ghisa					0,174		
	VARIE							
	SOMMANO t					0,900	184,32	165,89
91 / 71 1C.01.700.00 10.c 24/09/2021	Esecuzione tracce su murature in mattoni forati. Compresa la successiva chiusura con malta, l'accatastamento, il carico e trasporto delle macerie ad impianti di stoccaggio, di recupero o a discarica. Esclusi gli oneri di smaltimento. Per sezioni: - sezione da 101 fino a 150 cm² SpCat 2 - OPERE EDILI NUOVA DOCCIA	2,000	4,000			8,000		
	SOMMANO m					8,000	9,70	77,60
92 / 76 P011 24/09/2021	Ripristino di fori, brecce ed eventuali rimozioni effettuate durante i lavori. Per le pareti REI dovranno essere effettuati idonei ripristini simili a quelli esistenti o con schiumatura REI. SpCat 2 - OPERE EDILI NUOVA DOCCIA					1,000		
	SOMMANO a corpo					1,000	100,00	100,00
	A RIPORTARE							16'310,76

Num.Ord. TARIFFA	DESIGNAZIONE DEI LAVORI	DIMENSIONI				Quantità	IMPORTI	
		par.ug.	lung.	larg.	H/peso		unitario	TOTALE
	RIPORTO							16'310,76
93 / 85 1C.18.450.00 00 24/09/2021	<p>NOTA DI CONSULTAZIONE</p> <p>Nei prezzi dei pavimenti vinilici, linoleum, gomma e similari è sempre compresa la livellina di lisciatura finale che viene eseguita al momento della posa. Il riferimento ad "idoneo massetto" intende specificare che il massetto dev'essere planare, compatto, non friabile e con l'umidità residua sotto il 2%. Questo è ovviamente scontato nelle nuove costruzioni, mentre nel caso di riutilizzo di massetti esistenti non idonei, le operazioni di ripristino del massetto devono essere valutate a parte.</p> <p>SpCat 2 - OPERE EDILI</p>							
	SOMMANO					0,000	0,00	0,00
94 / 86 1C.18.450.00 35.a 24/09/2021	<p>Pavimento vinilico omogeneo, con cariche minerali e pigmenti, peso 2,9-3,3 kg/m2, spessore 2,0mm, classe EN685 34/43 gruppo d'abrasione P (EN660-1), NON direzionale, finitura superficiale poliuretanica PUR, posato con adesivo, compresa la normale rasatura di idoneo massetto e le assistenze murarie; classe di reazione al fuoco Uno (d.m. 15.03.2005) = Bfl s1 (EN13501-1) ; realizzato con: - piastrelle da cm 50x50 a cm 61x61</p> <p>SpCat 2 - OPERE EDILI</p> <p>PAVIMENTO BAGNO CLINICO</p> <p>PAVIMENTO DOCCIA</p> <p>SFRIDO ROTOLO (20X2) DA CONSEGNARE ALLA STAZIONE APPALTANTE, SI CONSIDERA IL VALORE DELA FORNITURA PARI AL 50% DEL PREZZO *(par.ug.=80/5-13,76)</p>		3,200	3,200		10,240		
			3,200	1,100		3,520		
		2,240			0,500	1,120		
	SOMMANO m ²					14,880	37,99	565,29
95 / 87 P015 24/09/2021	<p>Sovrapprezzo per pavimentazione in pvc tipo GERFLOR TARASAFE ULTRA H2O MOD. 7325 SEASHORE</p> <p>SpCat 2 - OPERE EDILI</p> <p>PAVIMENTO BAGNO CLINICO</p> <p>PAVIMENTO DOCCIA</p> <p>SFRIDO ROTOLO</p>		3,200	3,200		10,240		
			3,200	1,100		3,520		
					0,500	0,500		
	SOMMANO m ²					14,260	37,00	527,62
96 / 88 1C.08.710.00 10.c 24/09/2021	<p>Ripresa saltuaria di sottofondi per pavimenti e lastrici con degrado diffuso sulla superficie. Compresa la rimozione delle parti deteriorate, il carico e trasporto delle macerie ad impianti di stoccaggio, di recupero o a discarica; la regolarizzazione delle porzioni da ricostruire; la mano di primer di ancoraggio; la stuccatura di fessurazioni e crepe con adesivo epossidico applicato a pennello; l'impasto, con idoneo dosaggio di cemento, steso a colmatura delle lacune; il maggiore onere di mano d'opera per apprestamenti e preparazioni. Misurazione: intera superficie: - per rappezzi fino al 20% della superficie</p> <p>SpCat 2 - OPERE EDILI</p> <p>PAVIMENTO BAGNO CLINICO</p> <p>PAVIMENTO DOCCIA</p>		3,200	3,200		10,240		
			3,200	1,100		3,520		
	SOMMANO m ²					13,760	5,16	71,00
97 / 89 1C.08.710.00 20	<p>Consolidamento di sottofondi preesistenti, assorbenti, deboli o sfarinati, mediante induritore a base di resine applicato a pennello o spazzolone</p>							
	A RIPORTARE							17'474,67

Num.Ord. TARIFFA	DESIGNAZIONE DEI LAVORI	DIMENSIONI				Quantità	IMPORTI	
		par.ug.	lung.	larg.	H/peso		unitario	TOTALE
	RIPORTO							17'474,67
24/09/2021	SpCat 2 - OPERE EDILI PAVIMENTO BAGNO CLINICO PAVIMENTO DOCCIA		3,200 3,200	3,200 1,100		10,240 3,520		
	SOMMANO m²					13,760	2,83	38,94
98 / 90 1C.08.710.00 30	Trattamento consolidante indurente su massetti spolveranti, mediante stesura a pennello o spazzolone di primer a base di sali minerali in dispersione acquosa sulla superficie esistente.							
24/09/2021	SpCat 2 - OPERE EDILI PAVIMENTO BAGNO CLINICO PAVIMENTO DOCCIA		3,200 3,200	3,200 1,100		10,240 3,520		
	SOMMANO m²					13,760	4,41	60,68
99 / 91 1C.07.710.00 00	NOTE DI CONSULTAZIONE Gli interventi di ripresa di superfici di intonaco ammalorate o interessate ad interventi di parziale rifacimento o ripristino, devono essere impostati con molta attenzione tecnica, in modo di garantire alla fine delle lavorazioni superfici uniformi assimilabili a quelle nuove, per la cui finitura dovranno essere previsti ulteriori interventi solo di opere da verniciatore e non ulteriori rasature e stuccature. In particolare, finiture di rappezzi a civile potranno di norma essere applicate solo su superfici a civile nuove, mai interessate da tinteggiature o verniciature o altri interventi di finitura che ne hanno modificato la struttura. Su superfici già interessate da tinteggiature, spesso ripetute, sarà opportuno di norma applicare finiture a stucco o rasature di tipo liscio, in grado di ottenere più facilmente una superficie uniforme che dopo la tinteggiatura si presenterà come nuova.							
24/09/2021	SpCat 2 - OPERE EDILI							
	SOMMANO					0,000	0,00	0,00
100 / 92 1C.18.650.01 30.b	Fornitura e posa di profilo a guscia in acciaio per angoli interni ed esterni, comprensivo di pezzi speciali. - in PVC							
24/09/2021	SpCat 2 - OPERE EDILI PAVIMENTO BAGNO CLINICO PAVIMENTO BAGNO CLINICO PAVIMENTO DOCCIA PAVIMENTO DOCCIA	2,000 2,000 2,000 2,000	3,200 3,200 1,100 3,200			6,400 6,400 2,200 6,400		
	SOMMANO m					21,400	20,75	444,05
101 / 93 1C.06.550.00 50	Controparete in lastre di gesso rivestito a bordi assottigliati, spessore 13 mm, applicata direttamente alla parete con incollaggi in gesso, compresa la rasatura dei giunti, i piani di lavoro interni e l'assistenza muraria fornita dall'impresa:							
24/09/2021	SpCat 2 - OPERE EDILI BAGNO BAGNO A DEDURRE FINESTRA A DEDURRE PORTA DOCCIA DOCCIA A DEDURRE PORTA	2,000 2,000 -2,000 -1,000 2,000 2,000 -1,000	3,200 3,200 1,200 0,800 3,200 1,100 0,800		3,000 3,000 1,500 2,100 3,000 3,000 2,100	19,200 19,200 -3,600 -1,680 19,200 6,600 -1,680		
	Sommano positivi m² Sommano negativi m²					64,200 -6,960		
	SOMMANO m²					57,240	22,10	1'265,00
	A RIPORTARE							19'283,34

Num.Ord. TARIFFA	DESIGNAZIONE DEI LAVORI	DIMENSIONI				Quantità	IMPORTI	
		par.ug.	lung.	larg.	H/peso		unitario	TOTALE
	RIPORTO							19'283,34
102 / 94 1C.19.100.00 20 24/09/2021	Rivestimento in teli di vinile omogeneo con tenore di PVC plasticizzato non inferiore al 50%, applicato con adesivo, comprese la lisciatura del fondo e le assistenze murarie, con teli da 100 - 200 cm, spessore 1 ÷ 1,5 mm SpCat 2 - OPERE EDILI RIVESTIMENTO BAGNO RIVESTIMENTO BAGNO RIVESTIMENTO EX DOCCIA RIVESTIMENTO EX DOCCIA SFRIDO ROTOLO (30X2) DA CONSEGNARE ALLA STAZIONE APPALTANTE, SI CONSIDERA IL VALORE DELLA FORNITURA PARI AL 60% DEL PREZZO	2,000 2,000 2,000 2,000 5,200	3,200 3,200 3,200 1,100	2,000 2,000 2,000 2,000		12,800 12,800 12,800 4,400 2,600		
	SOMMANO m²					45,400	26,16	1'187,66
103 / 95 P015 24/09/2021	Sovrapprezzo per rivestimento in pvc tipo GERFLOR MURAL CALYPSO 7104 MELON SpCat 2 - OPERE EDILI					45,400		
	SOMMANO m2					45,400	17,50	794,50
104 / 96 1C.20.050.00 20.c 24/09/2021	Controsoffitti in pannelli di gesso da 600 x 600 x 22 mm, armati con filo di ferro zincato, con orditura nascosta e cornice perimetrale di finitura, compresa; orditura di sostegno costituita da idonei profilati portanti ed intermedi, completa di accessori di sospensione; compreso l'impiego di trabattelli, tutte le assistenze murarie, la pulizia finale con allontanamento dei materiali di risulta. Nei tipi: - fonoassorbenti SpCat 2 - OPERE EDILI SOLO SOSTITUZIONE PANNELLO E PULIZIA ACCURATA DELLA STRUTTURA SOLO SOSTITUZIONE PANNELLO E PULIZIA ACCURATA DELLA STRUTTURA		3,200 3,200	3,200 1,100		10,240 3,520		
	SOMMANO m²					13,760	37,43	515,04
105 / 97 1C.24.140.00 10.a 24/09/2021	Pitturazione a due riprese, su superfici esterne già preparate ed isolate. Compresi piani di lavoro ed assistenze murarie. Con pitture: - a base di resina acrilica, traspirante e lavabile con sapone (p.s. 1,31 kg/l - resa 0,13-0,17 l/m²) SpCat 2 - OPERE EDILI BAGNO CLINICO BAGNO CLINICO EX DOCCIA EX DOCCIA	2,000 2,000 2,000 1,000	3,200 3,200		1,000 1,000 1,000 1,000	6,400 6,400 6,400 1,100		
	SOMMANO m²					20,300	6,30	127,89
106 / 100 1C.13.400.01 70 27/01/2023	Impermeabilizzazione praticabile di terrazzi e coperture in genere, formata da un rivestimento elastomerico continuo, composto da resine poliuretatiche modificate miscelate, con interposta armatura in tessuto non tessuto di poliestere leggero. Viene applicata direttamente al supporto, che deve garantire adeguata resistenza e completa praticabilità; escluse eventuali opere di preparazione della superficie. SpCat 2 - OPERE EDILI BAGNO CLINICO MAPELASTIC PARETE VERSO DOCCIA MAPELASTIC		3,200 3,200	3,200 2,000		10,240 6,400		
	A RIPORTARE					16,640		21'908,43

Num.Ord. TARIFFA	DESIGNAZIONE DEI LAVORI	DIMENSIONI				Quantità	IMPORTI	
		par.ug.	lung.	larg.	H/peso		unitario	TOTALE
	RIPORTO					16,640		21'908,43
	SOMMANO m ²					16,640	31,59	525,66
107 / 101 IU.07.180.00 10.a 27/01/2023	Piletta di scarico; in opera: - Ø 75 mm SpCat 2 - OPERE EDILI					1,000		
	SOMMANO cad					1,000	35,12	35,12
108 / 102 0001000 27/01/2023	RACCORDO PILETTA CON SOLAIO PREFABBRICATO ESISTENTE COMPRESIVO DI FORO DI PRECISIONE CON CAROTATRICE, RACCORDO CON GUAINA, SVASI ED INCASSI AL FINE DI RACCORDARE IL SISTEMA PILETTA/ MURATURE CON GUAINA IL TUTTO PER DARE L'OPERA COMPIUTA SpCat 2 - OPERE EDILI					1,000		
	SOMMANO a corpo					1,000	100,00	100,00
109 / 103 0001001 27/01/2023	SCARIFICA DELLA CALDANA DEL BAGNO CLINICO PER LA FORMAZIONE DELLA PENDENZA VERSO LA PILETTA, ESEGUITA MEDIANTE ASPORTAZIONE DELLA STESSA FORMANDO UNA PENDENZA COSTANTE PARTENDO DAL PERIMETRO DELLA STANZA (0 MM) FINO AD ARRIVARE A 50 MM VERSO IL CENTRO. LE LAVORAZIONI DOVRANNO AVVENIRE SOLAMENTE A MEZZO DI ABRASIONE, E' DA ESCLUDERE LA DEMOLIZIONE CON MEZZI MECCANICI IN QUANTO LA CALDANA DEVE RESTARE INTEGRA SENZA FESSURAZIONI O CREPE E RESTARE SOLAIDALE CON IL RESTO DELLA STUTTURA SpCat 2 - OPERE EDILI		3,200	3,200		10,240		
	SOMMANO m2					10,240	40,00	409,60
	Parziale CARDIOLOGIA (Cat 2) euro							7'011,54
	MEDICINA 2 (Cat 3)							
110 / 128 1C.01.700.00 10.c 24/09/2021	Esecuzione tracce su murature in mattoni forati. Compresa la successiva chiusura con malta, l'accatastamento, il carico e trasporto delle macerie ad impianti di stoccaggio, di recupero o a discarica. Esclusi gli oneri di smaltimento. Per sezioni: - sezione da 101 fino a 150 cm ² SpCat 2 - OPERE EDILI NUOVA DOCCIA	2,000	4,000			8,000		
	SOMMANO m					8,000	9,70	77,60
111 / 133 P011 24/09/2021	Ripristino di fori, breccie ed eventuali rimozioni effettuate durante i lavori. Per le pareti REI dovranno essere effettuati idonei ripristini simili a quelli esistenti o con schiumatura REI. SpCat 2 - OPERE EDILI NUOVA DOCCIA					1,000		
	SOMMANO a corpo					1,000	100,00	100,00
	A RIPORTARE							23'156,41

Num.Ord. TARIFFA	DESIGNAZIONE DEI LAVORI	DIMENSIONI				Quantità	IMPORTI	
		par.ug.	lung.	larg.	H/peso		unitario	TOTALE
	RIPORTO							23'156,41
112 / 142 1C.18.450.00 00 24/09/2021	<p>NOTA DI CONSULTAZIONE</p> <p>Nei prezzi dei pavimenti vinilici, linoleum, gomma e similari è sempre compresa la livellina di lisciatura finale che viene eseguita al momento della posa. Il riferimento ad "idoneo massetto" intende specificare che il massetto dev'essere planare, compatto, non friabile e con l'umidità residua sotto il 2%. Questo è ovviamente scontato nelle nuove costruzioni, mentre nel caso di riutilizzo di massetti esistenti non idonei, le operazioni di ripristino del massetto devono essere valutate a parte.</p> <p>SpCat 2 - OPERE EDILI</p>							
	SOMMANO					0,000	0,00	0,00
113 / 143 1C.18.450.00 35.a 24/09/2021	<p>Pavimento vinilico omogeneo, con cariche minerali e pigmenti, peso 2,9-3,3 kg/m², spessore 2,0mm, classe EN685 34/43 gruppo d'abrasione P (EN660-1), NON direzionale, finitura superficiale poliuretana PUR, posato con adesivo, compresa la normale rasatura di idoneo massetto e le assistenze murarie; classe di reazione al fuoco Uno (d.m. 15.03.2005) = Bfl s1 (EN13501-1) ; realizzato con: - piastrelle da cm 50x50 a cm 61x61</p> <p>SpCat 2 - OPERE EDILI</p> <p>PAVIMENTO BAGNO CLINICO</p> <p>PAVIMENTO DOCCIA</p> <p>SFRIDO ROTOLO (20X2) DA CONSEGNARE ALLA STAZIONE APPALTANTE, SI CONSIDERA IL VALORE DELLA FORNITURA PARI AL 50% DEL PREZZO *(par.ug.=80/5-13,76)</p>	2,240	3,200	3,200		10,240		
			3,200	1,100		3,520		
					0,500	1,120		
	SOMMANO m ²					14,880	37,99	565,29
114 / 144 P015 24/09/2021	<p>Sovrapprezzo per pavimentazione in pvc tipo GERFLOR TARASAFE ULTRA H2O MOD. 7325 SEASHORE</p> <p>SpCat 2 - OPERE EDILI</p> <p>PAVIMENTO BAGNO CLINICO</p> <p>PAVIMENTO DOCCIA</p> <p>SFRIDO ROTOLO</p>		3,200	3,200		10,240		
			3,200	1,100		3,520		
					0,500	0,500		
	SOMMANO m ²					14,260	37,00	527,62
115 / 145 1C.08.710.00 10.c 24/09/2021	<p>Ripresa saltuaria di sottofondi per pavimenti e lastrici con degrado diffuso sulla superficie. Compresa la rimozione delle parti deteriorate, il carico e trasporto delle macerie ad impianti di stoccaggio, di recupero o a discarica; la regolarizzazione delle porzioni da ricostruire; la mano di primer di ancoraggio; la stuccatura di fessurazioni e crepe con adesivo epossidico applicato a pennello; l'impasto, con idoneo dosaggio di cemento, steso a colmatura delle lacune; il maggiore onere di mano d'opera per apprestamenti e preparazioni. Misurazione: intera superficie: - per rappezzi fino al 20% della superficie</p> <p>SpCat 2 - OPERE EDILI</p> <p>PAVIMENTO BAGNO CLINICO</p> <p>PAVIMENTO DOCCIA</p>		3,200	3,200		10,240		
			3,200	1,100		3,520		
	SOMMANO m ²					13,760	5,16	71,00
116 / 146 1C.08.710.00	Consolidamento di sottofondi preesistenti, assorbenti, deboli o sfarinati, mediante induritore a base di resine							
	A RIPORTARE							24'320,32

Num.Ord. TARIFFA	DESIGNAZIONE DEI LAVORI	DIMENSIONI				Quantità	IMPORTI	
		par.ug.	lung.	larg.	H/peso		unitario	TOTALE
	RIPORTO							24'320,32
20 24/09/2021	applicato a pennello o spazzolone SpCat 2 - OPERE EDILI PAVIMENTO BAGNO CLINICO PAVIMENTO DOCCIA		3,200 3,200	3,200 1,100		10,240 3,520		
	SOMMANO m ²					13,760	2,83	38,94
117 / 147 1C.08.710.00 30 24/09/2021	Trattamento consolidante indurente su massetti spolveranti, mediante stesura a pennello o spazzolone di primer a base di sali minerali in dispersione acquosa sulla superficie esistente. SpCat 2 - OPERE EDILI PAVIMENTO BAGNO CLINICO PAVIMENTO DOCCIA		3,200 3,200	3,200 1,100		10,240 3,520		
	SOMMANO m ²					13,760	4,41	60,68
118 / 148 1C.07.710.00 00 24/09/2021	NOTE DI CONSULTAZIONE Gli interventi di ripresa di superfici di intonaco ammalorate o interessate ad interventi di parziale rifacimento o ripristino, devono essere impostati con molta attenzione tecnica, in modo di garantire alla fine delle lavorazioni superfici uniformi assimilabili a quelle nuove, per la cui finitura dovranno essere previsti ulteriori interventi solo di opere da verniciatore e non ulteriori rasature e stuccature. In particolare, finiture di rappezzati a civile potranno di norma essere applicate solo su superfici a civile nuove, mai interessate da tinteggiature o verniciature o altri interventi di finitura che ne hanno modificato la struttura. Su superfici già interessate da tinteggiature, spesso ripetute, sarà opportuno di norma applicare finiture a stucco o rasature di tipo liscio, in grado di ottenere più facilmente una superficie uniforme che dopo la tinteggiatura si presenterà come nuova. SpCat 2 - OPERE EDILI							
	SOMMANO					0,000	0,00	0,00
119 / 149 1C.18.650.01 30.b 24/09/2021	Fornitura e posa di profilo a guscia in acciaio per angoli interni ed esterni, comprensivo di pezzi speciali. - in PVC SpCat 2 - OPERE EDILI PAVIMENTO BAGNO CLINICO PAVIMENTO BAGNO CLINICO PAVIMENTO DOCCIA PAVIMENTO DOCCIA	2,000 2,000 2,000 2,000	3,200 3,200 1,100 3,200			6,400 6,400 2,200 6,400		
	SOMMANO m					21,400	20,75	444,05
120 / 150 1C.06.570.00 10.b 24/09/2021	Parete divisoria per servizi igienici e docce, con pannelli in stratificato di laminato HPL (high pressure laminated), spess. min. 13 mm, angoli e bordi smussati/arrotondati; resistenti all'acqua, all'umidità, al vapore, agli agenti chimici aggressivi, ai graffi ed urti; colori secondo tabella colori del produttore; completi di accessori di fissaggio in alluminio verniciato con resine epossidiche, bordature con profili verticali tubolari di diametro adeguato e profilo superiore orizzontale stondato a formare una intelaiatura rigida e robusta, piedini con rosetta di copertura in acciaio inox h 150 mm., porta/e di larghezza variabile, con cerniere in acciaio inox, pomolo in nylon con segnalatore libero/occupato e spinotto per apertura di emergenza. Misurazione filo pavimento/ parete - esterno telaio. Parete:- divisorio e/o laterale SpCat 2 - OPERE EDILI							
	A RIPORTARE							24'863,99

Num.Ord. TARIFFA	DESIGNAZIONE DEI LAVORI	DIMENSIONI				Quantità	IMPORTI	
		par.ug.	lung.	larg.	H/peso		unitario	TOTALE
	R I P O R T O							24'863,99
	SOMMANO m²					0,000	154,61	0,00
121 / 151 1C.06.550.00 50 24/09/2021	Controparete in lastre di gesso rivestito a bordi assottigliati, spessore 13 mm, applicata direttamente alla parete con incollaggi in gesso, compresa la rasatura dei giunti, i piani di lavoro interni e l'assistenza muraria fornita dall'impresa: SpCat 2 - OPERE EDILI BAGNO BAGNO A DEDURRE FINESTRA A DEDURRE PORTA DOCCIA DOCCIA A DEDURRE PORTA	2,000 2,000 -2,000 -1,000 2,000 2,000 -1,000	3,200 3,200 1,200 0,800 3,200 1,100 0,800		3,000 3,000 1,500 2,100 3,000 3,000 2,100	19,200 19,200 -3,600 -1,680 19,200 6,600 -1,680		
	Sommano positivi m² Sommano negativi m²					64,200 -6,960		
	SOMMANO m²					57,240	22,10	1'265,00
122 / 152 1C.19.100.00 20 24/09/2021	Rivestimento in teli di vinile omogeneo con tenore di PVC plasticizzato non inferiore al 50%, applicato con adesivo, comprese la lisciatura del fondo e le assistenze murarie, con teli da 100 - 200 cm, spessore 1 ÷ 1,5 mm SpCat 2 - OPERE EDILI RIVESTIMENTO BAGNO RIVESTIMENTO BAGNO RIVERTIMENTO EX DOCCIA RIVESTIMENTO EX DOCCIA SFRIDO ROTOLO (30X2) DA CONSEGNARE ALLA STAZIONE APPALTANTE, SI CONSIDERA IL VALORE DELA FORNITURA PARI AL 60% DEL PREZZO	2,000 2,000 2,000 2,000	3,200 3,200 3,200 1,100	2,000 2,000 2,000 2,000		12,800 12,800 12,800 4,400		
	SOMMANO m²					42,800	26,16	1'119,65
123 / 153 P015 24/09/2021	Sovrapprezzo per rivestimento in pvc tipo GERFLOR MURAL CALYPSO 7104 MELON SpCat 2 - OPERE EDILI					42,800		
	SOMMANO m2					42,800	17,50	749,00
124 / 154 1C.20.050.00 20.c 24/09/2021	Controsoffitti in pannelli di gesso da 600 x 600 x 22 mm, armati con filo di ferro zincato, con orditura nascosta e cornice perimetrale di finitura, compresa; orditura di sostegno costituita da idonei profilati portanti ed intermedi, completa di accessori di sospensione; compreso l'impiego di trabattelli, tutte le assistenze murarie, la pulizia finale con allontanamento dei materiali di risulta. Nei tipi: - fonoassorbenti SpCat 2 - OPERE EDILI SOLO SOSTITUZIONE PANNELLO E PULIZIA ACCURATA DELLA STRUTTURA SOLO SOSTITUZIONE PANNELLO E PULIZIA ACCURATA DELLA STRUTTURA		3,200 3,200	3,200 1,100		10,240 3,520		
	SOMMANO m²					13,760	37,43	515,04
125 / 155 1C.24.140.00 10.a 24/09/2021	Pitturazione a due riprese, su superfici esterne già preparate ed isolate. Compresi piani di lavoro ed assistenze murarie. Con pitture: - a base di resina acrilica, traspirante e lavabile con sapone (p.s. 1,31 kg/l -							
	A R I P O R T A R E							28'512,68

Num.Ord. TARIFFA	DESIGNAZIONE DEI LAVORI	DIMENSIONI				Quantità	IMPORTI	
		par.ug.	lung.	larg.	H/peso		unitario	TOTALE
	RIPORTO							28'512,68
	resa 0,13-0,17 l/m²) SpCat 2 - OPERE EDILI BAGNO CLINICO BAGNO CLINICO EX DOCCIA EX DOCCIA	2,000 2,000 2,000 1,000	3,200 3,200 3,200 1,100		1,000 1,000 1,000 1,000	6,400 6,400 6,400 1,100		
	SOMMANO m²					20,300	6,30	127,89
126 / 158 1C.13.400.01 70 27/01/2023	Impermeabilizzazione praticabile di terrazzi e coperture in genere, formata da un rivestimento elastomerico continuo, composto da resine poliuretaniche modificate miscelate, con interposta armatura in tessuto non tessuto di poliestere leggero. Viene applicata direttamente al supporto, che deve garantire adeguata resistenza e completa praticabilità; escluse eventuali opere di preparazione della superficie. SpCat 2 - OPERE EDILI BAGNO CLINICO MAPELASTIC PARETE VERSO DOCCIA MAPELASTIC		3,200 3,200	3,200 2,000		10,240 6,400		
	SOMMANO m²					16,640	31,59	525,66
127 / 159 1U.07.180.00 10.a 27/01/2023	Piletta di scarico; in opera: - Ø 75 mm SpCat 2 - OPERE EDILI					1,000		
	SOMMANO cad					1,000	35,12	35,12
128 / 160 0001000 27/01/2023	RACCORDO PILETTA CON SOLAIO PREFABBRICATO ESISTENTE COMPRENSIVO DI FORO DI PRECISIONE CON CAROTATRICE, RACCORDO CON GUAINA, SVASI ED INCASSI AL FINE DI RACCORDARE IL SISTEMA PILETTA/ MURATURE CON GUAINA IL TUTTO PER DARE L'OPERA COMPIUTA SpCat 2 - OPERE EDILI					1,000		
	SOMMANO a corpo					1,000	100,00	100,00
129 / 161 0001001 27/01/2023	SCARIFICA DELLA CALDANA DEL BAGNO CLINICO PER LA FORMAZIONE DELLA PENDENZA VERSO LA PILETTA, ESEGUITA MEDIANTE ASPORTAZIONE DELLA STESSA FORMANDO UNA PENDENZA COSTANTE PARTENDO DAL PERIMETRO DELLA STANZA (0 MM) FINO AD ARRIVARE A 50 MM VERSO IL CENTRO. LE LAVORAZIONI DOVRANNO AVVENIRE SOLAMENTE A MEZZO DI ABRASIONE, E' DA ESCLUDERE LA DEMOLIZIONE CON MEZZI MECCANICI IN QUANTO LA CALDANA DEVE RESTARE INTEGRA SENZA FESSURAZIONI O CREPE E RESTARE SOLAIDALE CON IL RESTO DELLA STUTTURA SpCat 2 - OPERE EDILI		3,200	3,200		10,240		
	SOMMANO m2					10,240	40,00	409,60
130 / 290 1000103 30/01/2023	INSTALLAZIONE DI PELLICOLA OSCURANTE SU VETRO FINESTRA DA CM 110X150 SpCat 2 - OPERE EDILI FINESTRE					2,000		
	A RIPORTARE					2,000		29'710,95

Num.Ord. TARIFFA	DESIGNAZIONE DEI LAVORI	DIMENSIONI				Quantità	IMPORTI	
		par.ug.	lung.	larg.	H/peso		unitario	TOTALE
	R I P O R T O					2,000		29'710,95
	SOMMANO cadauno					2,000	60,00	120,00
	Parziale MEDICINA 2 (Cat 3) euro							6'852,14
	GINECOLOGIA (Cat 4)							
131 / 186 1C.01.700.00 10.c 24/09/2021	Esecuzione tracce su murature in mattoni forati. Compresa la successiva chiusura con malta, l'accatastamento, il carico e trasporto delle macerie ad impianti di stoccaggio, di recupero o a discarica. Esclusi gli oneri di smaltimento. Per sezioni: - sezione da 101 fino a 150 cm² SpCat 2 - OPERE EDILI NUOVA DOCCIA	2,000	4,000			8,000		
	SOMMANO m					8,000	9,70	77,60
132 / 191 P011 24/09/2021	Ripristino di fori, brecce ed eventuali rimozioni effettuate durante i lavori. Per le pareti REI dovranno essere effettuati idonei ripristini simili a quelli esistenti o con schiumatura REI. SpCat 2 - OPERE EDILI NUOVA DOCCIA					1,000		
	SOMMANO a corpo					1,000	100,00	100,00
133 / 200 1C.18.450.00 00 24/09/2021	NOTA DI CONSULTAZIONE Nei prezzi dei pavimenti vinilici, linoleum, gomma e similari è sempre compresa la livellina di lisciatura finale che viene eseguita al momento della posa. Il riferimento ad "idoneo massetto" intende specificare che il massetto dev'essere planare, compatto, non friabile e con l'umidità residua sotto il 2%. Questo è ovviamente scontato nelle nuove costruzioni, mentre nel caso di riutilizzo di massetti esistenti non idonei, le operazioni di ripristino del massetto devono essere valutate a parte. SpCat 2 - OPERE EDILI							
	SOMMANO					0,000	0,00	0,00
134 / 201 1C.18.450.00 35.a 24/09/2021	Pavimento vinilico omogeneo, con cariche minerali e pigmenti, peso 2,9-3,3 kg/m2, spessore 2,0mm, classe EN685 34/43 gruppo d'abrasione P (EN660-1), NON direzionale, finitura superficiale poliuretana PUR, posato con adesivo, compresa la normale rasatura di idoneo massetto e le assistenze murarie; classe di reazione al fuoco Uno (d.m. 15.03.2005) = Bfl s1 (EN13501-1) ; realizzato con: - piastrelle da cm 50x50 a cm 61x61 SpCat 2 - OPERE EDILI PAVIMENTO BAGNO CLINICO PAVIMENTO DOCCIA SFRIDO ROTOLO (20X2) DA CONSEGNARE ALLA STAZIONE APPALTANTE, SI CONSIDERA IL VALORE DELA FORNITURA PARI AL 50% DEL PREZZO *(par.ug.=80/5-13,76)	2,240	3,200 3,200	3,200 1,100		10,240 3,520 1,120		
	SOMMANO m²					14,880	37,99	565,29
135 / 202	Sovrapprezzo per pavimentazione in pvc tipo GERFLOR							
	A R I P O R T A R E							30'573,84

Num.Ord. TARIFFA	DESIGNAZIONE DEI LAVORI	DIMENSIONI				Quantità	IMPORTI	
		par.ug.	lung.	larg.	H/peso		unitario	TOTALE
	RIPORTO							30'573,84
P015 24/09/2021	TARASAFE ULTRA H2O MOD. 7325 SEASHORE SpCat 2 - OPERE EDILI PAVIMENTO BAGNO CLINICO PAVIMENTO DOCCIA SFRIDO ROTOLO SOMMANO m2		3,200 3,200	3,200 1,100	0,500	10,240 3,520 0,500 <hr/> 14,260	37,00	527,62
136 / 203 1C.08.710.00 10.c 24/09/2021	Ripresa saltuaria di sottofondi per pavimenti e lastrici con degrado diffuso sulla superficie. Compresa la rimozione delle parti deteriorate, il carico e trasporto delle macerie ad impianti di stoccaggio, di recupero o a discarica; la regolarizzazione delle porzioni da ricostruire; la mano di primer di ancoraggio; la stuccatura di fessurazioni e crepe con adesivo epossidico applicato a pennello; l'impasto, con idoneo dosaggio di cemento, steso a colmatura delle lacune; il maggiore onere di mano d'opera per apprestamenti e preparazioni. Misurazione: intera superficie: - per rappezzi fino al 20% della superficie SpCat 2 - OPERE EDILI PAVIMENTO BAGNO CLINICO PAVIMENTO DOCCIA SOMMANO m²		3,200 3,200	3,200 1,100		10,240 3,520 <hr/> 13,760	5,16	71,00
137 / 204 1C.08.710.00 20 24/09/2021	Consolidamento di sottofondi preesistenti, assorbenti, deboli o sfarinati, mediante induritore a base di resine applicato a pennello o spazzolone SpCat 2 - OPERE EDILI PAVIMENTO BAGNO CLINICO PAVIMENTO DOCCIA SOMMANO m²		3,200 3,200	3,200 1,100		10,240 3,520 <hr/> 13,760	2,83	38,94
138 / 205 1C.08.710.00 30 24/09/2021	Trattamento consolidante indurente su massetti spolveranti, mediante stesura a pennello o spazzolone di primer a base di sali minerali in dispersione acquosa sulla superficie esistente. SpCat 2 - OPERE EDILI PAVIMENTO BAGNO CLINICO PAVIMENTO DOCCIA SOMMANO m²		3,200 3,200	3,200 1,100		10,240 3,520 <hr/> 13,760	4,41	60,68
139 / 206 1C.07.710.00 00 24/09/2021	NOTE DI CONSULTAZIONE Gli interventi di ripresa di superfici di intonaco ammalorate o interessate ad interventi di parziale rifacimento o ripristino, devono essere impostati con molta attenzione tecnica, in modo di garantire alla fine delle lavorazioni superfici uniformi assimilabili a quelle nuove, per la cui finitura dovranno essere previsti ulteriori interventi solo di opere da verniciatore e non ulteriori rasature e stuccature. In particolare, finiture di rappezzi a civile potranno di norma essere applicate solo su superfici a civile nuove, mai interessate da tinteggiature o verniciature o altri interventi di finitura che ne hanno modificato la struttura. Su superfici già interessate da tinteggiature, spesso ripetute, sarà opportuno di norma applicare finiture a stucco o rasature di tipo liscio, in grado di ottenere più facilmente una superficie uniforme che dopo la tinteggiatura si presenterà come nuova. SpCat 2 - OPERE EDILI SOMMANO					<hr/> 0,000	0,00	0,00
	A RIPORTARE							31'272,08

Num.Ord. TARIFFA	DESIGNAZIONE DEI LAVORI	DIMENSIONI				Quantità	IMPORTI	
		par.ug.	lung.	larg.	H/peso		unitario	TOTALE
	RIPORTO							31'272,08
140 / 207 1C.18.650.01 30.b 24/09/2021	Fornitura e posa di profilo a guscia in acciaio per angoli interni ed esterni, comprensivo di pezzi speciali. - in PVC SpCat 2 - OPERE EDILI PAVIMENTO BAGNO CLINICO PAVIMENTO BAGNO CLINICO PAVIMENTO DOCCIA PAVIMENTO DOCCIA	2,000 2,000 2,000 2,000	3,200 3,200 1,100 3,200			6,400 6,400 2,200 6,400		
	SOMMANO m					21,400	20,75	444,05
141 / 208 1C.06.570.00 10.b 24/09/2021	Parete divisoria per servizi igienici e docce, con pannelli in stratificato di laminato HPL (high pressure laminated), spess. min. 13 mm, angoli e bordi smussati/arrotondati; resistenti all'acqua, all'umidità, al vapore, agli agenti chimici aggressivi, ai graffi ed urti; colori secondo tabella colori del produttore; completi di accessori di fissaggio in alluminio verniciato con resine epossidiche, bordature con profili verticali tubolari di diametro adeguato e profilo superiore orizzontale stondato a formare una intelaiatura rigida e robusta, piedini con rosetta di copertura in acciaio inox h 150 mm., porta/e di larghezza variabile, con cerniere in acciaio inox, pomolo in nylon con segnalatore libero/occupato e spinotto per apertura di emergenza. Misurazione filo pavimento/parete - esterno telaio. Parete:- divisorio e/o laterale SpCat 2 - OPERE EDILI							
	SOMMANO m²					0,000	154,61	0,00
142 / 209 1C.06.550.00 50 24/09/2021	Controparete in lastre di gesso rivestito a bordi assottigliati, spessore 13 mm, applicata direttamente alla parete con incollaggi in gesso, compresa la rasatura dei giunti, i piani di lavoro interni e l'assistenza muraria fornita dall'impresa: SpCat 2 - OPERE EDILI BAGNO BAGNO A DEDURRE FINESTRA A DEDURRE PORTA DOCCIA DOCCIA A DEDURRE PORTA	2,000 2,000 -2,000 -1,000 2,000 2,000 -1,000	3,200 3,200 1,200 0,800 3,200 1,100 0,800		3,000 3,000 1,500 2,100 3,000 3,000 2,100	19,200 19,200 -3,600 -1,680 19,200 6,600 -1,680		
	Sommano positivi m² Sommano negativi m²					64,200 -6,960		
	SOMMANO m²					57,240	22,10	1'265,00
143 / 210 1C.19.100.00 20 24/09/2021	Rivestimento in teli di vinile omogeneo con tenore di PVC plasticizzato non inferiore al 50%, applicato con adesivo, comprese la lisciatura del fondo e le assistenze murarie, con teli da 100 - 200 cm, spessore 1 ÷ 1,5 mm SpCat 2 - OPERE EDILI RIVESTIMENTO BAGNO RIVESTIMENTO BAGNO RIVERTIMENTO EX DOCCIA RIVESTIMENTO EX DOCCIA SFRIDO ROTOLO (30X2) DA CONSEGNARE ALLA STAZIONE APPALTANTE, SI CONSIDERA IL VALORE DELA FORNITURA PARI AL 60% DEL PREZZO	2,000 2,000 2,000 2,000	3,200 3,200 3,200 1,100	2,000 2,000 2,000		12,800 12,800 12,800 4,400		
	SOMMANO m²					42,800	26,16	1'119,65
	A RIPORTARE							34'100,78

Num.Ord. TARIFFA	DESIGNAZIONE DEI LAVORI	DIMENSIONI				Quantità	IMPORTI	
		par.ug.	lung.	larg.	H/peso		unitario	TOTALE
	R I P O R T O							34'100,78
144 / 211 P015 24/09/2021	Sovrapprezzo per rivestimento in pvc tipo GERFLOR MURAL CALYPSO 7104 MELON SpCat 2 - OPERE EDILI SOMMANO m2					42,800 <hr/> 42,800	17,50	749,00
145 / 212 1C.20.050.00 20.c 24/09/2021	Controsoffitti in pannelli di gesso da 600 x 600 x 22 mm, armati con filo di ferro zincato, con orditura nascosta e cornice perimetrale di finitura, compresa; orditura di sostegno costituita da idonei profilati portanti ed intermedi, completa di accessori di sospensione; compreso l'impiego di trabattelli, tutte le assistenze murarie, la pulizia finale con allontanamento dei materiali di risulta. Nei tipi: - fonoassorbenti SpCat 2 - OPERE EDILI SOLO SOSTITUZIONE PANNELLO E PULIZIA ACCURATA DELLA STRUTTURA SOLO SOSTITUZIONE PANNELLO E PULIZIA ACCURATA DELLA STRUTTURA SOMMANO m ²		3,200 3,200	3,200 1,100		10,240 3,520 <hr/> 13,760	37,43	515,04
146 / 213 1C.24.140.00 10.a 24/09/2021	Pitturazione a due riprese, su superfici esterne già preparate ed isolate. Compresi piani di lavoro ed assistenze murarie. Con pitture: - a base di resina acrilica, traspirante e lavabile con sapone (p.s. 1,31 kg/l - resa 0,13-0,17 l/m ²) SpCat 2 - OPERE EDILI BAGNO CLINICO BAGNO CLINICO EX DOCCIA EX DOCCIA SOMMANO m ²	2,000 2,000 2,000 1,000	3,200 3,200 3,200 1,100		1,000 1,000 1,000 1,000	6,400 6,400 6,400 1,100 <hr/> 20,300	6,30	127,89
147 / 216 1C.13.400.01 70 27/01/2023	Impermeabilizzazione praticabile di terrazzi e coperture in genere, formata da un rivestimento elastomerico continuo, composto da resine poliuretatiche modificate miscelate, con interposta armatura in tessuto non tessuto di poliestere leggero. Viene applicata direttamente al supporto, che deve garantire adeguata resistenza e completa praticabilità; escluse eventuali opere di preparazione della superficie. SpCat 2 - OPERE EDILI BAGNO CLINICO MAPELASTIC PARETE VERSO DOCCIA MAPELASTIC SOMMANO m ²		3,200 3,200	3,200 2,000		10,240 6,400 <hr/> 16,640	31,59	525,66
148 / 217 1U.07.180.00 10.a 27/01/2023	Piletta di scarico; in opera: - Ø 75 mm SpCat 2 - OPERE EDILI SOMMANO cad					1,000 <hr/> 1,000	35,12	35,12
149 / 218 0001000 27/01/2023	RACCORDO PILETTA CON SOLAIO PREFABBRICATO ESISTENTE COMPRENSIVO DI FORO DI PRECISIONE CON CAROTATRICE, RACCORDO CON GUAINA, SVASI ED INCASSI AL FINE DI RACCORDARE IL SISTEMA PILETTA/ MURATURE CON GUAINA IL TUTTO PER DARE L'OPERA COMPIUTA SpCat 2 - OPERE EDILI							
	A R I P O R T A R E							36'053,49

Num.Ord. TARIFFA	DESIGNAZIONE DEI LAVORI	DIMENSIONI				Quantità	IMPORTI	
		par.ug.	lung.	larg.	H/peso		unitario	TOTALE
	RIPORTO							36'053,49
	SOMMANO a corpo					1,000		
						1,000	100,00	100,00
150 / 219 0001001 27/01/2023	SCARIFICA DELLA CALDANA DEL BAGNO CLINICO PER LA FORMAZIONE DELLA PENDENZA VERSO LA PILETTA, ESEGUITA MEDIANTE ASPORTAZIONE DELLA STESSA FORMANDO UNA PENDENZA COSTANTE PARTENDO DAL PERIMETRO DELLA STANZA (0 MM) FINO AD ARRIVARE A 50 MM VERSO IL CENTRO. LE LAVORAZIONI DOVRANNO AVVENIRE SOLAMENTE A MEZZO DI ABRASIONE, E' DA ESCLUDERE LA DEMOLIZIONE CON MEZZI MECCANICI IN QUANTO LA CALDANA DEVE RESTARE INTEGRA SENZA FESSURAZIONI O CREPE E RESTARE SOLAIDALE CON IL RESTO DELLA STUTTURA SpCat 2 - OPERE EDILI		3,200	3,200		10,240		
	SOMMANO m2					10,240	40,00	409,60
151 / 291 1000103 30/01/2023	INSTALLAZIONE DI PELLICOLA OSCURANTE SU VETRO FINESTRA DA CM 110X150 SpCat 2 - OPERE EDILI FINESTRE					2,000		
	SOMMANO cadauno					2,000	60,00	120,00
	Parziale GINECOLOGIA (Cat 4) euro							6'852,14
	PNEUMOLOGIA (Cat 5)							
152 / 244 1C.01.700.00 10.c 24/09/2021	Esecuzione tracce su murature in mattoni forati. Compresa la successiva chiusura con malta, l'accatastamento, il carico e trasporto delle macerie ad impianti di stoccaggio, di recupero o a discarica. Esclusi gli oneri di smaltimento. Per sezioni: - sezione da 101 fino a 150 cm² SpCat 2 - OPERE EDILI NUOVA DOCCIA	2,000	4,000			8,000		
	SOMMANO m					8,000	9,70	77,60
153 / 249 P011 24/09/2021	Ripristino di fori, brecce ed eventuali rimozioni effettuate durante i lavori. Per le pareti REI dovranno essere effettuati idonei ripristini simili a quelli esistenti o con schiumatura REI. SpCat 2 - OPERE EDILI NUOVA DOCCIA					1,000		
	SOMMANO a corpo					1,000	100,00	100,00
154 / 258 1C.18.450.00 00 24/09/2021	NOTA DI CONSULTAZIONE Nei prezzi dei pavimenti vinilici, linoleum, gomma e similari è sempre compresa la livellina di lisciatura finale che viene eseguita al momento della posa. Il riferimento ad "idoneo massetto" intende specificare che il massetto dev'essere planare, compatto, non friabile e con l'umidità residua sotto il 2%. Questo è ovviamente scontato nelle nuove costruzioni, mentre nel caso di riutilizzo di massetti esistenti non idonei, le operazioni di ripristino							
	A RIPORTARE							36'860,69

Num.Ord. TARIFFA	DESIGNAZIONE DEI LAVORI	DIMENSIONI				Quantità	IMPORTI	
		par.ug.	lung.	larg.	H/peso		unitario	TOTALE
	RIPORTO							36'860,69
	del massetto devono essere valutate a parte. SpCat 2 - OPERE EDILI							
	SOMMANO					0,000	0,00	0,00
155 / 259 1C.18.450.00 35.a 24/09/2021	Pavimento vinilico omogeneo, con cariche minerali e pigmenti, peso 2,9-3,3 kg/m2, spessore 2,0mm, classe EN685 34/43 gruppo d'abrasione P (EN660-1), NON direzionale, finitura superficiale poliuretana PUR, posato con adesivo, compresa la normale rasatura di idoneo massetto e le assistenze murarie; classe di reazione al fuoco Uno (d.m. 15.03.2005) = Bfl s1 (EN13501-1) ; realizzato con: - piastrelle da cm 50x50 a cm 61x61 SpCat 2 - OPERE EDILI PAVIMENTO BAGNO CLINICO PAVIMENTO DOCCIA SFRIDO ROTOLO (20X2) DA CONSEGNARE ALLA STAZIONE APPALTANTE, SI CONSIDERA IL VALORE DELA FORNITURA PARI AL 50% DEL PREZZO *(par.ug.=80/5-13,76)	2,240	3,200 3,200	3,200 1,100	0,500	10,240 3,520 1,120	37,99	565,29
	SOMMANO m²					14,880	37,99	565,29
156 / 260 P015 24/09/2021	Sovrapprezzo per pavimentazione in pvc tipo GERFLOR TARASAFE ULTRA H2O MOD. 7325 SEASHORE SpCat 2 - OPERE EDILI PAVIMENTO BAGNO CLINICO PAVIMENTO DOCCIA SFRIDO ROTOLO		3,200 3,200	3,200 1,100	0,500	10,240 3,520 0,500	37,00	527,62
	SOMMANO m2					14,260	37,00	527,62
157 / 261 1C.08.710.00 10.c 24/09/2021	Ripresa saltuaria di sottofondi per pavimenti e lastrici con degrado diffuso sulla superficie. Compresa la rimozione delle parti deteriorate, il carico e trasporto delle macerie ad impianti di stoccaggio, di recupero o a discarica; la regolarizzazione delle porzioni da ricostruire; la mano di primer di ancoraggio; la stuccatura di fessurazioni e crepe con adesivo epossidico applicato a pennello; l'impasto, con idoneo dosaggio di cemento, steso a colmatura delle lacune; il maggiore onere di mano d'opera per apprestamenti e preparazioni. Misurazione: intera superficie: - per rappezzi fino al 20% della superficie SpCat 2 - OPERE EDILI PAVIMENTO BAGNO CLINICO PAVIMENTO DOCCIA		3,200 3,200	3,200 1,100		10,240 3,520	5,16	71,00
	SOMMANO m²					13,760	5,16	71,00
158 / 262 1C.08.710.00 20 24/09/2021	Consolidamento di sottofondi preesistenti, assorbenti, deboli o sfarinati, mediante induritore a base di resine applicato a pennello o spazzolone SpCat 2 - OPERE EDILI PAVIMENTO BAGNO CLINICO PAVIMENTO DOCCIA		3,200 3,200	3,200 1,100		10,240 3,520	2,83	38,94
	SOMMANO m²					13,760	2,83	38,94
159 / 263 1C.08.710.00	Trattamento consolidante indurente su massetti spolveranti, mediante stesura a pennello o spazzolone di							
	A RIPORTARE							38'063,54

Num.Ord. TARIFFA	DESIGNAZIONE DEI LAVORI	DIMENSIONI				Quantità	IMPORTI	
		par.ug.	lung.	larg.	H/peso		unitario	TOTALE
	RIPORTO							38'063,54
30 24/09/2021	primer a base di sali minerali in dispersione acquosa sulla superficie esistente. SpCat 2 - OPERE EDILI PAVIMENTO BAGNO CLINICO PAVIMENTO DOCCIA		3,200 3,200	3,200 1,100		10,240 3,520		
	SOMMANO m²					13,760	4,41	60,68
160 / 264 1C.07.710.00 00 24/09/2021	NOTE DI CONSULTAZIONE Gli interventi di ripresa di superfici di intonaco ammalorate o interessate ad interventi di parziale rifacimento o ripristino, devono essere impostati con molta attenzione tecnica, in modo di garantire alla fine delle lavorazioni superfici uniformi assimilabili a quelle nuove, per la cui finitura dovranno essere previsti ulteriori interventi solo di opere da verniciatore e non ulteriori rasature e stuccature. In particolare, finiture di rappezzi a civile potranno di norma essere applicate solo su superfici a civile nuove, mai interessate da tinteggiature o verniciature o altri interventi di finitura che ne hanno modificato la struttura. Su superfici già interessate da tinteggiature, spesso ripetute, sarà opportuno di norma applicare finiture a stucco o rasature di tipo liscio, in grado di ottenere più facilmente una superficie uniforme che dopo la tinteggiatura si presenterà come nuova. SpCat 2 - OPERE EDILI							
	SOMMANO					0,000	0,00	0,00
161 / 265 1C.18.650.01 30.b 24/09/2021	Fornitura e posa di profilo a guscia in acciaio per angoli interni ed esterni, comprensivo di pezzi speciali. - in PVC SpCat 2 - OPERE EDILI PAVIMENTO BAGNO CLINICO PAVIMENTO BAGNO CLINICO PAVIMENTO DOCCIA PAVIMENTO DOCCIA	2,000 2,000 2,000 2,000	3,200 3,200 1,100 3,200			6,400 6,400 2,200 6,400		
	SOMMANO m					21,400	20,75	444,05
162 / 266 1C.06.570.00 10.b 24/09/2021	Parete divisoria per servizi igienici e docce, con pannelli in stratificato di laminato HPL (high pressure laminated), spess. min. 13 mm, angoli e bordi smussati/arrotondati; resistenti all'acqua, all'umidità, al vapore, agli agenti chimici aggressivi, ai graffi ed urti; colori secondo tabella colori del produttore; completi di accessori di fissaggio in alluminio verniciato con resine epossidiche, bordature con profili verticali tubolari di diametro adeguato e profilo superiore orizzontale stondato a formare una intelaiatura rigida e robusta, piedini con rosetta di copertura in acciaio inox h 150 mm., porta/e di larghezza variabile, con cerniere in acciaio inox, pomolo in nylon con segnalatore libero/occupato e spinotto per apertura di emergenza. Misurazione filo pavimento/ parete - esterno telaio. Parete:- divisorio e/o laterale SpCat 2 - OPERE EDILI							
	SOMMANO m²					0,000	154,61	0,00
163 / 267 1C.06.550.00 50 24/09/2021	Controparete in lastre di gesso rivestito a bordi assottigliati, spessore 13 mm, applicata direttamente alla parete con incollaggi in gesso, compresa la rasatura dei giunti, i piani di lavoro interni e l'assistenza muraria fornita dall'impresa: SpCat 2 - OPERE EDILI							
	A RIPORTARE							38'568,27

Num.Ord. TARIFFA	DESIGNAZIONE DEI LAVORI	DIMENSIONI				Quantità	IMPORTI	
		par.ug.	lung.	larg.	H/peso		unitario	TOTALE
	RIPORTO							38'568,27
	BAGNO	2,000	3,200		3,000	19,200		
	BAGNO	2,000	3,200		3,000	19,200		
	A DEDURRE FINESTRA	-2,000	1,200		1,500	-3,600		
	A DEDURRE PORTA	-1,000	0,800		2,100	-1,680		
	DOCCIA	2,000	3,200		3,000	19,200		
	DOCCIA	2,000	1,100		3,000	6,600		
	A DEDURRE PORTA	-1,000	0,800		2,100	-1,680		
	Sommano positivi m²					64,200		
	Sommano negativi m²					-6,960		
	SOMMANO m²					57,240	22,10	1'265,00
164 / 268 1C.19.100.00 20 24/09/2021	Rivestimento in teli di vinile omogeneo con tenore di PVC plasticizzato non inferiore al 50%, applicato con adesivo, comprese la lisciatura del fondo e le assistenze murarie, con teli da 100 - 200 cm, spessore 1 ÷ 1,5 mm SpCat 2 - OPERE EDILI RIVESTIMENTO BAGNO RIVESTIMENTO BAGNO RIVERTIMENTO EX DOCCIA RIVESTIMENTO EX DOCCIA SFRIDO ROTOLO (30X2) DA CONSEGNARE ALLA STAZIONE APPALTANTE, SI CONSIDERA IL VALORE DELA FORNITURA PARI AL 60% DEL PREZZO	2,000 2,000 2,000 2,000 2,000	3,200 3,200 3,200 1,100	2,000 2,000 2,000 2,000		12,800 12,800 12,800 4,400		
	SOMMANO m²					42,800	26,16	1'119,65
165 / 269 P015 24/09/2021	Sovrapprezzo per rivestimento in pvc tipo GERFLOR MURAL CALYPSO 7104 MELON SpCat 2 - OPERE EDILI					42,800		
	SOMMANO m2					42,800	17,50	749,00
166 / 270 1C.20.050.00 20.c 24/09/2021	Controsoffitti in pannelli di gesso da 600 x 600 x 22 mm, armati con filo di ferro zincato, con orditura nascosta e cornice perimetrale di finitura, compresa; orditura di sostegno costituita da idonei profilati portanti ed intermedi, completa di accessori di sospensione; compreso l'impiego di trabattelli, tutte le assistenze murarie, la pulizia finale con allontanamento dei materiali di risulta. Nei tipi: - fonoassorbenti SpCat 2 - OPERE EDILI SOLO SOSTITUZIONE PANNELLO E PULIZIA ACCURATA DELLA STRUTTURA SOLO SOSTITUZIONE PANNELLO E PULIZIA ACCURATA DELLA STRUTTURA		3,200 3,200	3,200 1,100		10,240 3,520		
	SOMMANO m²					13,760	37,43	515,04
167 / 271 1C.24.140.00 10.a 24/09/2021	Pitturazione a due riprese, su superfici esterne già preparate ed isolate. Compresi piani di lavoro ed assistenze murarie. Con pitture: - a base di resina acrilica, traspirante e lavabile con sapone (p.s. 1,31 kg/l - resa 0,13-0,17 l/m²) SpCat 2 - OPERE EDILI BAGNO CLINICO BAGNO CLINICO EX DOCCIA EX DOCCIA	2,000 2,000 2,000 1,000	3,200 3,200 3,200 1,100		1,000 1,000 1,000 1,000	6,400 6,400 6,400 1,100		
	SOMMANO m²					20,300	6,30	127,89
	A RIPORTARE							42'344,85

Num.Ord. TARIFFA	DESIGNAZIONE DEI LAVORI	DIMENSIONI				Quantità	IMPORTI	
		par.ug.	lung.	larg.	H/peso		unitario	TOTALE
	RIPORTO							42'344,85
168 / 274 1C.13.400.01 70 27/01/2023	Impermeabilizzazione praticabile di terrazzi e coperture in genere, formata da un rivestimento elastomerico continuo, composto da resine poliuretatiche modificate miscelate, con interposta armatura in tessuto non tessuto di poliestere leggero. Viene applicata direttamente al supporto, che deve garantire adeguata resistenza e completa praticabilità; escluse eventuali opere di preparazione della superficie. SpCat 2 - OPERE EDILI BAGNO CLINICO MAPELASTIC PARETE VERSO DOCCIA MAPELASTIC		3,200 3,200	3,200 2,000		10,240 6,400		
	SOMMANO m²					16,640	31,59	525,66
169 / 275 1U.07.180.00 10.a 27/01/2023	Piletta di scarico; in opera: - Ø 75 mm SpCat 2 - OPERE EDILI					1,000		
	SOMMANO cad					1,000	35,12	35,12
170 / 276 0001000 27/01/2023	RACCORDO PILETTA CON SOLAIO PREFABBRICATO ESISTENTE COMPRENSIVO DI FORO DI PRECISIONE CON CAROTATRICE, RACCORDO CON GUAINA, SVASI ED INCASSI AL FINE DI RACCORDARE IL SISTEMA PILETTA/ MURATURE CON GUAINA IL TUTTO PER DARE L'OPERA COMPIUTA SpCat 2 - OPERE EDILI					1,000		
	SOMMANO a corpo					1,000	100,00	100,00
171 / 277 0001001 27/01/2023	SCARIFICA DELLA CALDANA DEL BAGNO CLINICO PER LA FORMAZIONE DELLA PENDENZA VERSO LA PILETTA, ESEGUITA MEDIANTE ASPORTAZIONE DELLA STESSA FORMANDO UNA PENDENZA COSTANTE PARTENDO DAL PERIMETRO DELLA STANZA (0 MM) FINO AD ARRIVARE A 50 MM VERSO IL CENTRO. LE LAVORAZIONI DOVRANNO AVVENIRE SOLAMENTE A MEZZO DI ABRASIONE, E' DA ESCLUDERE LA DEMOLIZIONE CON MEZZI MECCANICI IN QUANTO LA CALDANA DEVE RESTARE INTEGRATA SENZA FESSURAZIONI O CREPE E RESTARE SOLAIDALE CON IL RESTO DELLA STUTTURA SpCat 2 - OPERE EDILI		3,200	3,200		10,240		
	SOMMANO m2					10,240	40,00	409,60
172 / 292 1000103 30/01/2023	INSTALLAZIONE DI PELLICOLA OSCURANTE SU VETRO FINESTRA DA CM 110X150 SpCat 2 - OPERE EDILI FINESTRE					2,000		
	SOMMANO cadauno					2,000	60,00	120,00
	Parziale PNEUMOLOGIA (Cat 5) euro Parziale OPERE EDILI (SpCat 2) euro ----- ----- -----							6'852,14 34'420,10
	A RIPORTARE							43'535,23

Num.Ord. TARIFFA	DESIGNAZIONE DEI LAVORI	DIMENSIONI				Quantità	IMPORTI	
		par.ug.	lung.	larg.	H/peso		unitario	TOTALE
	R I P O R T O							43'535,23
	IMPIANTI IDRAULICI (SpCat 3) CHIRURGIA (Cat 1)							
173 / 16 1M.11.050.0 020.f 27/01/2023	Gruppi d'erogazione per doccia: - miscelatore doccia monocomando antivandalo in ottone cromato per installazione ad incasso con placca in acciaio inox, con comando a pressione a chiusura automatica temporizzata secondo la norma UNI EN 816, con ciclo di 30 secondi circa, parti interne in poliacetato con rubino sintetico e molla autopulente. Scatola per l'incasso a tenuta stagna e a profondità regolabile, raccordi con rubinetti d'arresto incorporati, placca cromata 215 mm, valvole di non ritorno, limitatore di portata da 8 l/min. Possibilità di limitare la massima temperatura dell'acqua calda in uscita. Pulsante e cartuccia intercambiabili, resistenti alla corrosione ed alle incrostazioni. Disponibile in versione antibloccaggio con il quale l'acqua scorre solo quando avviene il rilascio del pulsante. Volantino cromato. Soffione fisso in ottone cromato, antivandalo, anticalcare, anti-impiccagione con griglia orientabile su due posizioni 17° o 25°. Possibilità di installare un limitatore di portata interno. SpCat 3 - IMPIANTI IDRAULICI					1,000		
	SOMMANO cad					1,000	565,07	565,07
174 / 42 1M.11.080.0 010.e 08/10/2021	Accessori per vaso-beidet per disabili: - doccetta con flessibile e ganico a muro SpCat 3 - IMPIANTI IDRAULICI					1,000		
	SOMMANO cad					1,000	27,73	27,73
175 / 43 1M.11.100.0 050.k 08/10/2021	Accessori per apparecchi sanitari: - specchio da 60 x 70 cm senza finiture SpCat 3 - IMPIANTI IDRAULICI SPECCHIO BAGNO					0,000		
	SOMMANO cad					0,000	104,76	0,00
176 / 48 1M.11.080.0 050.d 27/01/2023	Impugnatura di sicurezza rettilinea, Ø 33 mm, con rivestimento in nylon ed anima in acciaio trattato anticorrosione o in alluminio, in opera. Nelle dimensioni: - lunghezza 1000 mm SpCat 3 - IMPIANTI IDRAULICI ZONA DOCCIA					2,000		
	SOMMANO cad					2,000	99,89	199,78
177 / 49 1M.11.080.0 050.c 27/01/2023	Impugnatura di sicurezza rettilinea, Ø 33 mm, con rivestimento in nylon ed anima in acciaio trattato anticorrosione o in alluminio, in opera. Nelle dimensioni: - lunghezza 800 mm SpCat 3 - IMPIANTI IDRAULICI VARIE					2,000		
	SOMMANO cad					2,000	85,51	171,02
178 / 50 1M.11.100.0 050.l 27/01/2023	Accessori per apparecchi sanitari: - asciugacapelli a parete in plastica bianca completo di tubo flessibile e diffusore SpCat 3 - IMPIANTI IDRAULICI					1,000		
	A R I P O R T A R E					1,000		44'498,83

Num.Ord. TARIFFA	DESIGNAZIONE DEI LAVORI	DIMENSIONI				Quantità	IMPORTI	
		par.ug.	lung.	larg.	H/peso		unitario	TOTALE
	R I P O R T O					1,000		44'498,83
	SOMMANO cad					1,000	100,10	100,10
179 / 51 1M.10.030.0 020.j 27/01/2023	Radiatori in alluminio con o senza aperture frontali con profondità fino a mm 100 e altezza fino a mm 900, pressione massima d'esercizio bar 6, verniciati di bianco, completi di raccordi, guarnizioni e staffaggi. Grandezze (potenza termica nominale secondo UNI-EN 442 - mm: altezza elementi - n°: numero di colonne): - oltre 0,800 fino a 1,200 KW - fino a 300 mm - 9 colonne SpCat 3 - IMPIANTI IDRAULICI TIPO GLOBAL VETTA 1800/550					0,915		
	SOMMANO kw					0,915	279,04	255,32
180 / 52 1M.11.080.0 110 27/01/2023	Sedile pensile da agganciare a maniglioni con telaio ed elementi del sedile rivestiti in nylon ed anima in acciaio o in alluminio. SpCat 3 - IMPIANTI IDRAULICI SEDILE DA TASSELLARE A MURO CON PIEDINI					1,000		
	SOMMANO cad					1,000	429,00	429,00
181 / 53 1000102 27/01/2023	TENDA PER DOCCIA CON SOSTEGNO SU 3 LATI SpCat 3 - IMPIANTI IDRAULICI					1,000		
	SOMMANO a corpo					1,000	150,00	150,00
182 / 17 1M.11.200.0 010.a 24/09/2021	Allacciamenti completi di apparecchi sanitari all'interno di bagni, cucine e altri locali, eseguiti con materiali previsti nel presente listino. Tipi di allacciamenti: - acqua fredda e acqua calda, con scarico Inclusioni: - valvola d'intercettazione generale DN15 ubicata in prossimità del locale, tipo da incasso con cappuccio cromato o a sfera con eventuale cassetta a muro; - tubazione di alimentazione DN15 (completa di maggiorazione 50% per raccorderia) da valvola generale ad apparecchio sanitario, in materiale metallico o plastico; - guaina isolante spessore 9 mm, per tubazione d'alimentazione; - tubazione di scarico DE40 (completa di maggiorazione 300% per raccorderia) da apparecchio sanitario a colonna di scarico, in pead. Esclusioni: - assistenza muraria e fornitura/posa di apparecchio sanitario e rubinetteria SpCat 3 - IMPIANTI IDRAULICI DOCCIA					1,000		
	SOMMANO cad					1,000	158,77	158,77
183 / 18 1M.14.060.0 050.c 24/09/2021	Tubazioni in pe reticolato con barriera anti-ossigeno secondo UNI EN ISO 15875 in rotoli con guaina isolante, complete di raccorderia, pezzi speciali, giunzioni, guarnizioni e staffaggi. I prezzi unitari includono maggiorazione sia per completamenti sopra indicati sia per sfridi, e devono essere applicati alla lunghezza misurata sull'asse. Diametri (De: diametro esterno x spessore, in mm): - De25 x 3,5 mm SpCat 3 - IMPIANTI IDRAULICI							
	A R I P O R T A R E							45'592,02

Num.Ord. TARIFFA	DESIGNAZIONE DEI LAVORI	DIMENSIONI				Quantità	IMPORTI	
		par.ug.	lung.	larg.	H/peso		unitario	TOTALE
	R I P O R T O							45'592,02
	tubazione DOCCIA varie	2,000	5,000			10,000 5,000		
	SOMMANO m					15,000	8,02	120,30
	Parziale CHIRURGIA (Cat 1) euro							2'177,09
	CARDIOLOGIA (Cat 2)							
184 / 73 1M.11.050.0 020.f 27/01/2023	Gruppi d'erogazione per doccia: - miscelatore doccia monocomando antivandalo in ottone cromato per installazione ad incasso con placca in acciaio inox, con comando a pressione a chiusura automatica temporizzata secondo la norma UNI EN 816, con ciclo di 30 secondi circa, parti interne in poliacetato con rubino sintetico e molla autopulente. Scatola per l'incasso a tenuta stagna e a profondità regolabile, raccordi con rubinetti d'arresto incorporati, placca cromata 215 mm, valvole di non ritorno, limitatore di portata da 8 l/min. Possibilità di limitare la massima temperatura dell'acqua calda in uscita. Pulsante e cartuccia intercambiabili, resistenti alla corrosione ed alle incrostazioni. Disponibile in versione antibloccaggio con il quale l'acqua scorre solo quando avviene il rilascio del pulsante. Volantino cromato. Soffione fisso in ottone cromato, antivandalo, anticalcare, anti-impiccagione con griglia orientabile su due posizioni 17° o 25°. Possibilità di installare un limitatore di portata interno. SpCat 3 - IMPIANTI IDRAULICI					1,000		
	SOMMANO cad					1,000	565,07	565,07
185 / 98 1M.11.080.0 010.e 08/10/2021	Accessori per vaso-beidet per disabili: - doccetta con flessibile e ganico a muro SpCat 3 - IMPIANTI IDRAULICI					1,000		
	SOMMANO cad					1,000	27,73	27,73
186 / 99 1M.11.100.0 050.k 08/10/2021	Accessori per apparecchi sanitari: - specchio da 60 x 70 cm senza finiture SpCat 3 - IMPIANTI IDRAULICI SPECCHIO BAGNO					0,000		
	SOMMANO cad					0,000	104,76	0,00
187 / 104 1M.11.080.0 050.d 27/01/2023	Impugnatura di sicurezza rettilinea, Ø 33 mm, con rivestimento in nylon ed anima in acciaio trattato anticorrosione o in alluminio, in opera. Nelle dimensioni: - lunghezza 1000 mm SpCat 3 - IMPIANTI IDRAULICI ZONA DOCCIA					2,000		
	SOMMANO cad					2,000	99,89	199,78
188 / 105 1M.11.080.0 050.c 27/01/2023	Impugnatura di sicurezza rettilinea, Ø 33 mm, con rivestimento in nylon ed anima in acciaio trattato anticorrosione o in alluminio, in opera. Nelle dimensioni: - lunghezza 800 mm SpCat 3 - IMPIANTI IDRAULICI VARIE					1,000		
	SOMMANO cad					1,000	85,51	85,51
	A R I P O R T A R E							46'590,41

Num.Ord. TARIFFA	DESIGNAZIONE DEI LAVORI	DIMENSIONI				Quantità	IMPORTI	
		par.ug.	lung.	larg.	H/peso		unitario	TOTALE
	R I P O R T O							46'590,41
189 / 106 1M.11.100.0 050.1 27/01/2023	Accessori per apparecchi sanitari: - asciugacapelli a parete in plastica bianca completo di tubo flessibile e diffusore SpCat 3 - IMPIANTI IDRAULICI					1,000		
	SOMMANO cad					1,000	100,10	100,10
190 / 107 1M.10.030.0 020.j 27/01/2023	Radiatori in alluminio con o senza aperture frontali con profondità fino a mm 100 e altezza fino a mm 900, pressione massima d'esercizio bar 6, verniciati di bianco, completi di raccordi, guarnizioni e staffaggi. Grandezze (potenza termica nominale secondo UNI-EN 442 - mm: altezza elementi - n°: numero di colonne): - oltre 0,800 fino a 1,200 KW - fino a 300 mm - 9 colonne SpCat 3 - IMPIANTI IDRAULICI TIPO GLOBAL VETTA 1800/550					0,915		
	SOMMANO kw					0,915	279,04	255,32
191 / 108 1M.11.080.0 110 27/01/2023	Sedile pensile da agganciare a maniglioni con telaio ed elementi del sedile rivestiti in nylon ed anima in acciaio o in alluminio. SpCat 3 - IMPIANTI IDRAULICI SEDILE DA TASSELLARE A MURO CON PIEDINI					1,000		
	SOMMANO cad					1,000	429,00	429,00
192 / 109 1000102 27/01/2023	TENDA PER DOCCIA CON SOSTEGNO SU 3 LATI SpCat 3 - IMPIANTI IDRAULICI					1,000		
	SOMMANO a corpo					1,000	150,00	150,00
193 / 74 1M.11.200.0 010.a 24/09/2021	Allacciamenti completi di apparecchi sanitari all'interno di bagni, cucine e altri locali, eseguiti con materiali previsti nel presente listino. Tipi di allacciamenti: - acqua fredda e acqua calda, con scarico Inclusioni: - valvola d'intercettazione generale DN15 ubicata in prossimità del locale, tipo da incasso con cappuccio cromato o a sfera con eventuale cassetta a muro; - tubazione di alimentazione DN15 (completa di maggiorazione 50% per raccorderia) da valvola generale ad apparecchio sanitario, in materiale metallico o plastico; - guaina isolante spessore 9 mm, per tubazione d'alimentazione; - tubazione di scarico DE40 (completa di maggiorazione 300% per raccorderia) da apparecchio sanitario a colonna di scarico, in pead. Esclusioni: - assistenza muraria e fomitura/posa di apparecchio sanitario e rubinetteria SpCat 3 - IMPIANTI IDRAULICI DOCCIA					1,000		
	SOMMANO cad					1,000	158,77	158,77
194 / 75 1M.14.060.0 050.c	Tubazioni in pe reticolato con barriera anti-ossigeno secondo UNI EN ISO 15875 in rotoli con guaina isolante, complete di raccorderia, pezzi speciali,							
	A R I P O R T A R E							47'683,60

Num.Ord. TARIFFA	DESIGNAZIONE DEI LAVORI	DIMENSIONI				Quantità	IMPORTI	
		par.ug.	lung.	larg.	H/peso		unitario	TOTALE
	RIPORTO							47'683,60
24/09/2021	giunzioni, guarnizioni e staffaggi. I prezzi unitari includono maggiorazione sia per completamenti sopra indicati sia per sfridi, e devono essere applicati alla lunghezza misurata sull'asse. Diametri (De: diametro esterno x spessore, in mm): - De25 x 3,5 mm SpCat 3 - IMPIANTI IDRAULICI tubazione DOCCIA varie	2,000	5,000			10,000 5,000		
	SOMMANO m					15,000	8,02	120,30
	Parziale CARDIOLOGIA (Cat 2) euro							2'091,58
	MEDICINA 2 (Cat 3)							
195 / 130 1M.11.050.0 020.f 27/01/2023	Gruppi d'erogazione per doccia: - miscelatore doccia monocomando antivandalo in ottone cromato per installazione ad incasso con placca in acciaio inox, con comando a pressione a chiusura automatica temporizzata secondo la norma UNI EN 816, con ciclo di 30 secondi circa, parti interne in poliacetato con rubino sintetico e molla autopulente. Scatola per l'incasso a tenuta stagna e a profondità regolabile, raccordi con rubinetti d'arresto incorporati, placca cromata 215 mm, valvole di non ritorno, limitatore di portata da 8 l/min. Possibilità di limitare la massima temperatura dell'acqua calda in uscita. Pulsante e cartuccia intercambiabili, resistenti alla corrosione ed alle incrostazioni. Disponibile in versione antibloccaggio con il quale l'acqua scorre solo quando avviene il rilascio del pulsante. Volantino cromato. Soffione fisso in ottone cromato, antivandalo, anticalcare, anti-impiccagione con griglia orientabile su due posizioni 17° o 25°. Possibilità di installare un limitatore di portata interno. SpCat 3 - IMPIANTI IDRAULICI					1,000		
	SOMMANO cad					1,000	565,07	565,07
196 / 156 1M.11.080.0 010.e 08/10/2021	Accessori per vaso-beidet per disabili: - doccetta con flessibile e ganico a muro SpCat 3 - IMPIANTI IDRAULICI					1,000		
	SOMMANO cad					1,000	27,73	27,73
197 / 157 1M.11.100.0 050.k 08/10/2021	Accessori per apparecchi sanitari: - specchio da 60 x 70 cm senza finiture SpCat 3 - IMPIANTI IDRAULICI SPECCHIO BAGNO							
	SOMMANO cad					0,000	104,76	0,00
198 / 162 1M.11.080.0 050.d 27/01/2023	Impugnatura di sicurezza rettilinea, Ø 33 mm, con rivestimento in nylon ed anima in acciaio trattato anticorrosione o in alluminio, in opera. Nelle dimensioni: - lunghezza 1000 mm SpCat 3 - IMPIANTI IDRAULICI ZONA DOCCIA					2,000		
	SOMMANO cad					2,000	99,89	199,78
199 / 163	Impugnatura di sicurezza rettilinea, Ø 33 mm, con							
	A RIPORTARE							48'596,48

Num.Ord. TARIFFA	DESIGNAZIONE DEI LAVORI	DIMENSIONI				Quantità	IMPORTI	
		par.ug.	lung.	larg.	H/peso		unitario	TOTALE
	RIPORTO							48'596,48
1M.11.080.0 050.c 27/01/2023	rivestimento in nylon ed anima in acciaio trattato anticorrosione o in alluminio, in opera. Nelle dimensioni: - lunghezza 800 mm SpCat 3 - IMPIANTI IDRAULICI VARIE					2,000		
	SOMMANO cad					2,000	85,51	171,02
200 / 164 1M.11.100.0 050.l 27/01/2023	Accessori per apparecchi sanitari: - asciugacapelli a parete in plastica bianca completo di tubo flessibile e diffusore SpCat 3 - IMPIANTI IDRAULICI					1,000		
	SOMMANO cad					1,000	100,10	100,10
201 / 165 1M.10.030.0 020.j 27/01/2023	Radiatori in alluminio con o senza aperture frontali con profondità fino a mm 100 e altezza fino a mm 900, pressione massima d'esercizio bar 6, verniciati di bianco, completi di raccordi, guarnizioni e staffaggi. Grandezze (potenza termica nominale secondo UNI-EN 442 - mm: altezza elementi - n°: numero di colonne): - oltre 0,800 fino a 1,200 KW - fino a 300 mm - 9 colonne SpCat 3 - IMPIANTI IDRAULICI TIPO GLOBAL VETTA 1800/550					0,915		
	SOMMANO kw					0,915	279,04	255,32
202 / 166 1M.11.080.0 110 27/01/2023	Sedile pensile da agganciare a maniglioni con telaio ed elementi del sedile rivestiti in nylon ed anima in acciaio o in alluminio. SpCat 3 - IMPIANTI IDRAULICI SEDILE DA TASSELLARE A MURO CON PIEDINI					1,000		
	SOMMANO cad					1,000	429,00	429,00
203 / 167 1000102 27/01/2023	TENDA PER DOCCIA CON SOSTEGNO SU 3 LATI SpCat 3 - IMPIANTI IDRAULICI					1,000		
	SOMMANO a corpo					1,000	150,00	150,00
204 / 131 1M.11.200.0 010.a 24/09/2021	Allacciamenti completi di apparecchi sanitari all'interno di bagni, cucine e altri locali, eseguiti con materiali previsti nel presente listino. Tipi di allacciamenti: - acqua fredda e acqua calda, con scarico Inclusioni: - valvola d'intercettazione generale DN15 ubicata in prossimità del locale, tipo da incasso con cappuccio cromato o a sfera con eventuale cassetta a muro; - tubazione di alimentazione DN15 (completa di maggiorazione 50% per raccorderia) da valvola generale ad apparecchio sanitario, in materiale metallico o plastico; - guaina isolante spessore 9 mm, per tubazione d'alimentazione; - tubazione di scarico DE40 (completa di maggiorazione 300% per raccorderia) da apparecchio sanitario a colonna di scarico, in pead. Esclusioni: - assistenza muraria e fornitura/posa di apparecchio sanitario e rubinetteria SpCat 3 - IMPIANTI IDRAULICI DOCCIA					1,000		
	A RIPORTARE					1,000		49'701,92

Num.Ord. TARIFFA	DESIGNAZIONE DEI LAVORI	DIMENSIONI				Quantità	IMPORTI	
		par.ug.	lung.	larg.	H/peso		unitario	TOTALE
	R I P O R T O					1,000		49'701,92
	SOMMANO cad					1,000	158,77	158,77
205 / 132 1M.14.060.0 050.c 24/09/2021	Tubazioni in pe reticolato con barriera anti-ossigeno secondo UNI EN ISO 15875 in rotoli con guaina isolante, complete di raccorderia, pezzi speciali, giunzioni, guarnizioni e staffaggi. I prezzi unitari includono maggiorazione sia per completamenti sopra indicati sia per sfridi, e devono essere applicati alla lunghezza misurata sull'asse. Diametri (De: diametro esterno x spessore, in mm): - De25 x 3,5 mm SpCat 3 - IMPIANTI IDRAULICI tubazione DOCCIA varie	2,000	5,000			10,000 5,000		
	SOMMANO m					15,000	8,02	120,30
	Parziale MEDICINA 2 (Cat 3) euro							2'177,09
	GINECOLOGIA (Cat 4)							
206 / 188 1M.11.050.0 020.f 27/01/2023	Gruppi d'erogazione per doccia: - miscelatore doccia monocomando antivandalo in ottone cromato per installazione ad incasso con placca in acciaio inox, con comando a pressione a chiusura automatica temporizzata secondo la norma UNI EN 816, con ciclo di 30 secondi circa, parti interne in poliacetato con rubino sintetico e molla autopulente. Scatola per l'incasso a tenuta stagna e a profondità regolabile, raccordi con rubinetti d'arresto incorporati, placca cromata 215 mm, valvole di non ritorno, limitatore di portata da 8 l/min. Possibilità di limitare la massima temperatura dell'acqua calda in uscita. Pulsante e cartuccia intercambiabili, resistenti alla corrosione ed alle incrostazioni. Disponibile in versione antibloccaggio con il quale l'acqua scorre solo quando avviene il rilascio del pulsante. Volantino cromato. Soffione fisso in ottone cromato, antivandalo, anticalcare, anti-impiccagione con griglia orientabile su due posizioni 17° o 25°. Possibilità di installare un limitatore di portata interno. SpCat 3 - IMPIANTI IDRAULICI					1,000		
	SOMMANO cad					1,000	565,07	565,07
207 / 214 1M.11.080.0 010.e 08/10/2021	Accessori per vaso-beidet per disabili: - doccetta con flessibile e ganico a muro SpCat 3 - IMPIANTI IDRAULICI					1,000		
	SOMMANO cad					1,000	27,73	27,73
208 / 215 1M.11.100.0 050.k 08/10/2021	Accessori per apparecchi sanitari: - specchio da 60 x 70 cm senza finiture SpCat 3 - IMPIANTI IDRAULICI SPECCHIO BAGNO					0,000	104,76	0,00
209 / 220 1M.11.080.0 050.d 27/01/2023	Impugnatura di sicurezza rettilinea, Ø 33 mm, con rivestimento in nylon ed anima in acciaio trattato anticorrosione o in alluminio, in opera. Nelle dimensioni: - lunghezza 1000 mm							
	A R I P O R T A R E							50'573,79

Num.Ord. TARIFFA	DESIGNAZIONE DEI LAVORI	DIMENSIONI				Quantità	IMPORTI	
		par.ug.	lung.	larg.	H/peso		unitario	TOTALE
	R I P O R T O							50'573,79
	SpCat 3 - IMPIANTI IDRAULICI ZONA DOCCIA					2,000		
	SOMMANO cad					2,000	99,89	199,78
210 / 221 1M.11.080.0 050.c 27/01/2023	Impugnatura di sicurezza rettilinea, Ø 33 mm, con rivestimento in nylon ed anima in acciaio trattato anticorrosione o in alluminio, in opera. Nelle dimensioni: - lunghezza 800 mm SpCat 3 - IMPIANTI IDRAULICI VARIE					2,000		
	SOMMANO cad					2,000	85,51	171,02
211 / 222 1M.11.100.0 050.1 27/01/2023	Accessori per apparecchi sanitari: - asciugacapelli a parete in plastica bianca completo di tubo flessibile e diffusore SpCat 3 - IMPIANTI IDRAULICI					1,000		
	SOMMANO cad					1,000	100,10	100,10
212 / 223 1M.10.030.0 020.j 27/01/2023	Radiatori in alluminio con o senza aperture frontali con profondità fino a mm 100 e altezza fino a mm 900, pressione massima d'esercizio bar 6, verniciati di bianco, completi di raccordi, guarnizioni e staffaggi. Grandezze (potenza termica nominale secondo UNI-EN 442 - mm: altezza elementi - n°: numero di colonne): - oltre 0,800 fino a 1,200 KW - fino a 300 mm - 9 colonne SpCat 3 - IMPIANTI IDRAULICI TIPO GLOBAL VETTA 1800/550					0,915		
	SOMMANO kw					0,915	279,04	255,32
213 / 224 1M.11.080.0 110 27/01/2023	Sedile pensile da agganciare a maniglioni con telaio ed elementi del sedile rivestiti in nylon ed anima in acciaio o in alluminio. SpCat 3 - IMPIANTI IDRAULICI SEDILE DA TASSELLARE A MURO CON PIEDINI					1,000		
	SOMMANO cad					1,000	429,00	429,00
214 / 225 1000102 27/01/2023	TENDA PER DOCCIA CON SOSTEGNO SU 3 LATI SpCat 3 - IMPIANTI IDRAULICI					1,000		
	SOMMANO a corpo					1,000	150,00	150,00
215 / 189 1M.11.200.0 010.a 24/09/2021	Allacciamenti completi di apparecchi sanitari all'interno di bagni, cucine e altri locali, eseguiti con materiali previsti nel presente listino. Tipi di allacciamenti: - acqua fredda e acqua calda, con scarico Inclusioni: - valvola d'intercettazione generale DN15 ubicata in prossimità del locale, tipo da incasso con cappuccio cromato o a sfera con eventuale cassetta a muro; - tubazione di alimentazione DN15 (completa di maggiorazione 50% per raccorderia) da valvola generale ad apparecchio sanitario, in materiale metallico o plastico; - guaina isolante spessore 9 mm, per tubazione d'alimentazione; - tubazione di scarico DE40 (completa di maggiorazione							
	A R I P O R T A R E							51'879,01

Num.Ord. TARIFFA	DESIGNAZIONE DEI LAVORI	DIMENSIONI				Quantità	IMPORTI	
		par.ug.	lung.	larg.	H/peso		unitario	TOTALE
	R I P O R T O							51'879,01
	300% per raccorderia) da apparecchio sanitario a colonna di scarico, in pead. Esclusioni: - assistenza muraria e fornitura/posa di apparecchio sanitario e rubinetteria SpCat 3 - IMPIANTI IDRAULICI DOCCIA					1,000		
	SOMMANO cad					1,000	158,77	158,77
216 / 190 1M.14.060.0 050.c 24/09/2021	Tubazioni in pe reticolato con barriera anti-ossigeno secondo UNI EN ISO 15875 in rotoli con guaina isolante, complete di raccorderia, pezzi speciali, giunzioni, guarnizioni e staffaggi. I prezzi unitari includono maggiorazione sia per completamenti sopra indicati sia per sfridi, e devono essere applicati alla lunghezza misurata sull'asse. Diametri (De: diametro esterno x spessore, in mm): - De25 x 3,5 mm SpCat 3 - IMPIANTI IDRAULICI tubazione DOCCIA varie	2,000	5,000			10,000 5,000		
	SOMMANO m					15,000	8,02	120,30
	Parziale GINECOLOGIA (Cat 4) euro							2'177,09
	PNEUMOLOGIA (Cat 5)							
217 / 246 1M.11.050.0 020.f 27/01/2023	Gruppi d'erogazione per doccia: - miscelatore doccia monocomando antivandalo in ottone cromato per installazione ad incasso con placca in acciaio inox, con comando a pressione a chiusura automatica temporizzata secondo la norma UNI EN 816, con ciclo di 30 secondi circa, parti interne in poliacetato con rubino sintetico e molla autopulente. Scatola per l'incasso a tenuta stagna e a profondità regolabile, raccordi con rubinetti d'arresto incorporati, placca cromata 215 mm, valvole di non ritorno, limitatore di portata da 8 l/min. Possibilità di limitare la massima temperatura dell'acqua calda in uscita. Pulsante e cartuccia intercambiabili, resistenti alla corrosione ed alle incrostazioni. Disponibile in versione antibloccaggio con il quale l'acqua scorre solo quando avviene il rilascio del pulsante. Volantino cromato. Soffione fisso in ottone cromato, antivandalo, anticalcare, anti-impiccagione con griglia orientabile su due posizioni 17° o 25°. Possibilità di installare un limitatore di portata interno. SpCat 3 - IMPIANTI IDRAULICI					1,000		
	SOMMANO cad					1,000	565,07	565,07
218 / 272 1M.11.080.0 010.e 08/10/2021	Accessori per vaso-beidet per disabili: - doccetta con flessibile e ganico a muro SpCat 3 - IMPIANTI IDRAULICI					1,000		
	SOMMANO cad					1,000	27,73	27,73
219 / 273 1M.11.100.0 050.k 08/10/2021	Accessori per apparecchi sanitari: - specchio da 60 x 70 cm senza finiture SpCat 3 - IMPIANTI IDRAULICI SPECCHIO BAGNO							
	A R I P O R T A R E							52'750,88

Num.Ord. TARIFFA	DESIGNAZIONE DEI LAVORI	DIMENSIONI				Quantità	IMPORTI	
		par.ug.	lung.	larg.	H/peso		unitario	TOTALE
	R I P O R T O							52'750,88
	SOMMANO cad					0,000	104,76	0,00
220 / 278 1M.11.080.0 050.d 27/01/2023	Impugnatura di sicurezza rettilinea, Ø 33 mm, con rivestimento in nylon ed anima in acciaio trattato anticorrosione o in alluminio, in opera. Nelle dimensioni: - lunghezza 1000 mm SpCat 3 - IMPIANTI IDRAULICI ZONA DOCCIA					2,000		
	SOMMANO cad					2,000	99,89	199,78
221 / 279 1M.11.080.0 050.c 27/01/2023	Impugnatura di sicurezza rettilinea, Ø 33 mm, con rivestimento in nylon ed anima in acciaio trattato anticorrosione o in alluminio, in opera. Nelle dimensioni: - lunghezza 800 mm SpCat 3 - IMPIANTI IDRAULICI VARIE					2,000		
	SOMMANO cad					2,000	85,51	171,02
222 / 280 1M.11.100.0 050.1 27/01/2023	Accessori per apparecchi sanitari: - asciugacapelli a parete in plastica bianca completo di tubo flessibile e diffusore SpCat 3 - IMPIANTI IDRAULICI					1,000		
	SOMMANO cad					1,000	100,10	100,10
223 / 281 1M.10.030.0 020.j 27/01/2023	Radiatori in alluminio con o senza aperture frontali con profondità fino a mm 100 e altezza fino a mm 900, pressione massima d'esercizio bar 6, verniciati di bianco, completi di raccordi, guarnizioni e staffaggi. Grandezze (potenza termica nominale secondo UNI-EN 442 - mm: altezza elementi - n°: numero di colonne): - oltre 0,800 fino a 1,200 KW - fino a 300 mm - 9 colonne SpCat 3 - IMPIANTI IDRAULICI TIPO GLOBAL VETTA 1800/550					0,915		
	SOMMANO kw					0,915	279,04	255,32
224 / 282 1M.11.080.0 110 27/01/2023	Sedile pensile da agganciare a maniglioni con telaio ed elementi del sedile rivestiti in nylon ed anima in acciaio o in alluminio. SpCat 3 - IMPIANTI IDRAULICI SEDILE DA TASSELLARE A MURO CON PIEDINI					1,000		
	SOMMANO cad					1,000	429,00	429,00
225 / 283 1000102 27/01/2023	TENDA PER DOCCIA CON SOSTEGNO SU 3 LATI SpCat 3 - IMPIANTI IDRAULICI					1,000		
	SOMMANO a corpo					1,000	150,00	150,00
226 / 247 1M.11.200.0 010.a 24/09/2021	Allacciamenti completi di apparecchi sanitari all'interno di bagni, cucine e altri locali, eseguiti con materiali previsti nel presente listino. Tipi di allacciamenti: - acqua fredda e acqua calda, con scarico Inclusioni: - valvola d'intercettazione generale DN15 ubicata in prossimità del locale, tipo da incasso con cappuccio cromato o a sfera con eventuale cassetta a muro;							
	A R I P O R T A R E							54'056,10

Num.Ord. TARIFFA	DESIGNAZIONE DEI LAVORI	DIMENSIONI				Quantità	IMPORTI	
		par.ug.	lung.	larg.	H/peso		unitario	TOTALE
	R I P O R T O							54'335,17
	IMPIANTI ELETTRICI (SpCat 4) CHIRURGIA (Cat 1)							
228 / 23 ME.05.020.0 010.i 24/09/2021	Frutti componibili conformi norme CEI 23-9, applicati in supporti predisposti, nelle tipologie: - deviatore unipolare 16A - 250V - luminoso SpCat 4 - IMPIANTI ELETTRICI LUCI					3,000		
	SOMMANO cad					3,000	3,63	10,89
229 / 24 ME.05.010.0 040.a 24/09/2021	Presa a norme IEC 309 fissa da parete in materiale plastico a 90°, grado di protezione IP67, nelle seguenti tipologie: - 16 A - 2P+T - 230 V SpCat 4 - IMPIANTI ELETTRICI PRESE ELETTRICHE					2,000		
	SOMMANO cad					2,000	8,61	17,22
230 / 25 ME.05.020.0 100.b 24/09/2021	Scatole da parete per montaggio a vista: - 4 posti SpCat 4 - IMPIANTI ELETTRICI PRESE					3,000		
	SOMMANO cad					3,000	2,28	6,84
231 / 26 ME.05.020.0 080.b 24/09/2021	Placche autoportanti con portello per installazione su scatole rettangolari da incasso, IP55, nelle tipologie: - 4 posti SpCat 4 - IMPIANTI ELETTRICI					5,000		
	SOMMANO cad					5,000	5,68	28,40
232 / 27 ME.06.020.0 410.e 24/09/2021	Plafoniera fluorescente ad incasso per controsoffittature a pannelli in fibra minerale a struttura in vista o nascosta, conforme norme CEI 34-21, costituita da: corpo contenitore parti elettriche in lamiera d'acciaio verniciata a fuoco, ottica in alluminio ad alveoli parabolici ad elevato rendimento luminoso e bassissima luminanza (50°-60° = 200 cd/m²), cablata e rifasata, del tipo: - 4x18 W modulo 600x600 mm SpCat 4 - IMPIANTI ELETTRICI BAGNO EX DOCCIA					2,000 1,000		
	SOMMANO cad					3,000	85,77	257,31
233 / 20 IE.03.030.03 00.c 24/09/2021	Fornitura e posa di interruttore magnetotermico differenziale modulare monoblocco con certificato di prove e collaudo; involucro di materiale isolante con modulo 17,5 per ogni polo attivo; adatto per il montaggio su guida profilata, manovra indipendente con levette frontali per il riarmo e la segnalazione d'intervento per guasto a terra, potere d'interruzione non inferiore a 6 kA a cos fi = 0,7 curva d'intervento C, corrente differenziale classe AC, manovra e tasto di prova senza dispositivo di esclusione, nelle tipologie: - 2P 6÷32 A sensibilità 0,03 A SpCat 4 - IMPIANTI ELETTRICI da posizionarsi nel QBT piu' vicino					1,000		
	SOMMANO cad					1,000	71,65	71,65
	A R I P O R T A R E							54'727,48

Num.Ord. TARIFFA	DESIGNAZIONE DEI LAVORI	DIMENSIONI				Quantità	IMPORTI	
		par.ug.	lung.	larg.	H/peso		unitario	TOTALE
	RIPORTO							54'727,48
234 / 21 IE.02.040.02 63.b 24/09/2021	Fornitura e posa di cavo tripolare flessibile FT G 10(O)MI 0.6/1 KV - CEI 20-45 con certificato di approvazione IMQ. - 3G 2.5 mm ² SpCat 4 - IMPIANTI ELETTRICI PRESE INTERNE PULSANTI DORSALE PRINCIPALE LUCI	2,000 3,000 6,000	5,000 5,000 5,000			10,000 15,000 20,000 30,000		
	SOMMANO m					75,000	5,21	390,75
235 / 22 IE.02.030.00 60.a 24/09/2021	Passerella portacavi in PVC rigido autoestinguente a sezione rettangolare con bordi rinforzati, completa di accessori di montaggio e fissaggio e coperchio apribile solo mediante attrezzo. Grado di protezione IP2X, con coperchio - 100x60 mm SpCat 4 - IMPIANTI ELETTRICI		10,000			10,000		
	SOMMANO m					10,000	14,26	142,60
	Parziale CHIRURGIA (Cat 1) euro							925,66
	CARDIOLOGIA (Cat 2)							
236 / 80 ME.05.020.0 010.i 24/09/2021	Frutti componibili conformi noprme CEI 23-9, applicati in supporti predisposti, nelle tipologie: - deviatore unipolare 16A - 250V - luminoso SpCat 4 - IMPIANTI ELETTRICI LUCI					3,000		
	SOMMANO cad					3,000	3,63	10,89
237 / 81 ME.05.010.0 040.a 24/09/2021	Presa a norme IEC 309 fissa da parete in materiale plastico a 90°, grado di protezione IP67, nelle seguenti tipologie: - 16 A - 2P+T - 230 V SpCat 4 - IMPIANTI ELETTRICI PRESE ELETTRICHE					2,000		
	SOMMANO cad					2,000	8,61	17,22
238 / 82 ME.05.020.0 100.b 24/09/2021	Scatole da parete per montaggio a vista: - 4 posti SpCat 4 - IMPIANTI ELETTRICI PRESE					3,000		
	SOMMANO cad					3,000	2,28	6,84
239 / 83 ME.05.020.0 080.b 24/09/2021	Placche autoportanti con portello per installazione su scatole rettangolari da incasso, IP55, nelle tipologie: - 4 posti SpCat 4 - IMPIANTI ELETTRICI					5,000		
	SOMMANO cad					5,000	5,68	28,40
240 / 84 ME.06.020.0 410.e 24/09/2021	Plafoniera fluorescente ad incasso per controsoffittature a pannelli in fibra minerale a struttura in vista o nascosta, conforme norme CEI 34-21, costituita da: corpo contenitore parti elettriche in lamiera d'acciaio verniciata a fuoco, ottica in alluminio ad alveoli parabolici ad elevato rendimento luminoso e bassissima luminanza (50°-60° = 200 cd/m ²), cablata e rifasata, del tipo: - 4x18 W modulo 600x600 mm							
	A RIPORTARE							55'324,18

Num.Ord. TARIFFA	DESIGNAZIONE DEI LAVORI	DIMENSIONI				Quantità	IMPORTI	
		par.ug.	lung.	larg.	H/peso		unitario	TOTALE
	RIPORTO							55'324,18
	SpCat 4 - IMPIANTI ELETTRICI BAGNO EX DOCCIA					2,000 1,000		
	SOMMANO cad					3,000	85,77	257,31
241 / 77 1E.03.030.03 00.c 24/09/2021	Fornitura e posa di interruttore magnetotermico differenziale modulare monoblocco con certificato di prove e collaudo; involucro di materiale isolante con modulo 17,5 per ogni polo attivo; adatto per il montaggio su guida profilata, manovra indipendente con levette frontali per il riarmo e la segnalazione d'intervento per guasto a terra, potere d'interruzione non inferiore a 6 kA a cos fi = 0,7 curva d'intervento C, corrente differenziale classe AC, manovra e tasto di prova senza dispositivo di esclusione, nelle tipologie: - 2P 6÷32 A sensibilità 0,03 A SpCat 4 - IMPIANTI ELETTRICI da posizionarsi nel QBT piu' vicino					1,000		
	SOMMANO cad					1,000	71,65	71,65
242 / 78 1E.02.040.02 63.b 24/09/2021	Fornitura e posa di cavo tripolare flessibile FT G 10(O)M1 0.6/1 KV - CEI 20-45 con certificato di approvazione IMQ. - 3G 2.5 mm² SpCat 4 - IMPIANTI ELETTRICI PRESE INTERNE PULSANTI DORSALE PRINCIPALE LUCI	2,000 3,000 3,000	5,000 5,000 20,000 5,000			10,000 15,000 20,000 15,000		
	SOMMANO m					60,000	5,21	312,60
243 / 79 1E.02.030.00 60.a 24/09/2021	Passerella portacavi in PVC rigido autoestinguente a sezione rettangolare con bordi rinforzati, completa di accessori di montaggio e fissaggio e coperchio apribile solo mediante attrezzo. Grado di protezione IP2X, con coperchio - 100x60 mm SpCat 4 - IMPIANTI ELETTRICI		10,000			10,000		
	SOMMANO m					10,000	14,26	142,60
	Parziale CARDIOLOGIA (Cat 2) euro							847,51
	MEDICINA 2 (Cat 3)							
244 / 137 ME.05.020.0 010.i 24/09/2021	Frutti componibili conformi noprme CEI 23-9, applicati in supporti predisposti, nelle tipologie: - deviatore unipolare 16A - 250V - luminoso SpCat 4 - IMPIANTI ELETTRICI LUCI					3,000		
	SOMMANO cad					3,000	3,63	10,89
245 / 138 ME.05.010.0 040.a 24/09/2021	Presa a norme IEC 309 fissa da parete in materiale plastico a 90°, grado di protezione IP67, nelle seguenti tipologie: - 16 A - 2P+T - 230 V SpCat 4 - IMPIANTI ELETTRICI PRESE ELETTRICHE					2,000		
	SOMMANO cad					2,000	8,61	17,22
	A RIPORTARE							56'136,45

Num.Ord. TARIFFA	DESIGNAZIONE DEI LAVORI	DIMENSIONI				Quantità	IMPORTI	
		par.ug.	lung.	larg.	H/peso		unitario	TOTALE
	R I P O R T O							56'136,45
246 / 139 ME.05.020.0 100.b 24/09/2021	Scatole da parete per montaggio a vista: - 4 posti SpCat 4 - IMPIANTI ELETTRICI PRESE SOMMANO cad					3,000 <hr/> 3,000	2,28	6,84
247 / 140 ME.05.020.0 080.b 24/09/2021	Placche autoportanti con portello per installazione su scatole rettangolari da incasso, IP55, nelle tipologie: - 4 posti SpCat 4 - IMPIANTI ELETTRICI SOMMANO cad					5,000 <hr/> 5,000	5,68	28,40
248 / 141 ME.06.020.0 410.e 24/09/2021	Plafoniera fluorescente ad incasso per controsoffittature a pannelli in fibra minerale a struttura in vista o nascosta, conforme norme CEI 34-21, costituita da: corpo contenitore parti elettriche in lamiera d'acciaio verniciata a fuoco, ottica in alluminio ad alveoli parabolici ad elevato rendimento luminoso e bassissima luminanza (50°-60° = 200 cd/m²), cablata e rifasata, del tipo: - 4x18 W modulo 600x600 mm SpCat 4 - IMPIANTI ELETTRICI BAGNO EX DOCCIA SOMMANO cad					2,000 1,000 <hr/> 3,000	85,77	257,31
249 / 134 IE.03.030.03 00.c 24/09/2021	Fornitura e posa di interruttore magnetotermico differenziale modulare monoblocco con certificato di prove e collaudo; involucro di materiale isolante con modulo 17,5 per ogni polo attivo; adatto per il montaggio su guida profilata, manovra indipendente con levette frontali per il riarmo e la segnalazione d'intervento per guasto a terra, potere d'interruzione non inferiore a 6 kA a cos fi = 0,7 curva d'intervento C, corrente differenziale classe AC, manovra e tasto di prova senza dispositivo di esclusione, nelle tipologie: - 2P 6÷32 A sensibilità 0,03 A SpCat 4 - IMPIANTI ELETTRICI da posizionarsi nel QBT piu' vicino SOMMANO cad					1,000 <hr/> 1,000	71,65	71,65
250 / 135 IE.02.040.02 63.b 24/09/2021	Fornitura e posa di cavo tripolare flessibile FT G 10(O)M1 0.6/1 KV - CEI 20-45 con certificato di approvazione IMQ. - 3G 2.5 mm² SpCat 4 - IMPIANTI ELETTRICI PRESE INTERNE PULSANTI DORSALE PRINCIPALE LUCI SOMMANO m	2,000 3,000 6,000	5,000 5,000 20,000 5,000			10,000 15,000 20,000 30,000 <hr/> 75,000	5,21	390,75
251 / 136 IE.02.030.00 60.a 24/09/2021	Passerella portacavi in PVC rigido autoestinguente a sezione rettangolare con bordi rinforzati, completa di accessori di montaggio e fissaggio e coperchio apribile solo mediante attrezzo. Grado di protezione IP2X, con coperchio - 100x60 mm SpCat 4 - IMPIANTI ELETTRICI SOMMANO m		10,000			10,000 <hr/> 10,000	14,26	142,60
	A R I P O R T A R E							57'034,00

Num.Ord. TARIFFA	DESIGNAZIONE DEI LAVORI	DIMENSIONI				Quantità	IMPORTI	
		par.ug.	lung.	larg.	H/peso		unitario	TOTALE
	R I P O R T O							57'034,00
	Parziale MEDICINA 2 (Cat 3) euro							925,66
	GINECOLOGIA (Cat 4)							
252 / 195 ME.05.020.0 010.i 24/09/2021	Frutti componibili conformi noprme CEI 23-9, applicati in supporti predisposti, nelle tipologie: - deviatore unipolare 16A - 250V - luminoso SpCat 4 - IMPIANTI ELETTRICI LUCI					3,000		
	SOMMANO cad					3,000	3,63	10,89
253 / 196 ME.05.010.0 040.a 24/09/2021	Presa a norme IEC 309 fissa da parete in materiale plastico a 90°, grado di protezione IP67, nelle seguenti tipologie: - 16 A - 2P+T - 230 V SpCat 4 - IMPIANTI ELETTRICI PRESE ELETTRICHE					2,000		
	SOMMANO cad					2,000	8,61	17,22
254 / 197 ME.05.020.0 100.b 24/09/2021	Scatole da parete per montaggio a vista: - 4 posti SpCat 4 - IMPIANTI ELETTRICI PRESE					3,000		
	SOMMANO cad					3,000	2,28	6,84
255 / 198 ME.05.020.0 080.b 24/09/2021	Placche autoportanti con portello per installazione su scatole rettangolari da incasso, IP55, nelle tipologie: - 4 posti SpCat 4 - IMPIANTI ELETTRICI					5,000		
	SOMMANO cad					5,000	5,68	28,40
256 / 199 ME.06.020.0 410.e 24/09/2021	Plafoniera fluorescente ad incasso per controsoffittature a pannelli in fibra minerale a struttura in vista o nascosta, conforme norme CEI 34-21, costituita da: corpo contenitore parti elettriche in lamiera d'acciaio verniciata a fuoco, ottica in alluminio ad alveoli parabolici ad elevato rendimento luminoso e bassissima luminanza (50°-60° = 200 cd/m²), cablata e rifasata, del tipo: - 4x18 W modulo 600x600 mm SpCat 4 - IMPIANTI ELETTRICI BAGNO EX DOCCIA					2,000 1,000		
	SOMMANO cad					3,000	85,77	257,31
257 / 192 1E.03.030.03 00.c 24/09/2021	Fornitura e posa di interruttore magnetotermico differenziale modulare monoblocco con certificato di prove e collaudo; involucro di materiale isolante con modulo 17,5 per ogni polo attivo; adatto per il montaggio su guida profilata, manovra indipendente con levette frontali per il riarmo e la segnalazione d'intervento per guasto a terra, potere d'interruzione non inferiore a 6 kA a cos fi = 0,7 curva d'intervento C, corrente differenziale classe AC, manovra e tasto di prova senza dispositivo di esclusione, nelle tipologie: - 2P 6÷32 A sensibilità 0,03 A SpCat 4 - IMPIANTI ELETTRICI da posizionarsi nel QBT piu' vicino					1,000		
	SOMMANO cad					1,000	71,65	71,65
	A R I P O R T A R E							57'426,31

Num.Ord. TARIFFA	DESIGNAZIONE DEI LAVORI	DIMENSIONI				Quantità	IMPORTI	
		par.ug.	lung.	larg.	H/peso		unitario	TOTALE
	R I P O R T O							57'426,31
258 / 193 1E.02.040.02 63.b 24/09/2021	Fornitura e posa di cavo tripolare flessibile FT G 10(O)M1 0.6/1 KV - CEI 20-45 con certificato di approvazione IMQ. - 3G 2.5 mm ² SpCat 4 - IMPIANTI ELETTRICI PRESE INTERNE PULSANTI DORSALE PRINCIPALE LUCI	2,000 3,000 6,000	5,000 5,000 20,000 5,000			10,000 15,000 20,000 30,000		
	SOMMANO m					75,000	5,21	390,75
259 / 194 1E.02.030.00 60.a 24/09/2021	Passerella portacavi in PVC rigido autoestinguento a sezione rettangolare con bordi rinforzati, completa di accessori di montaggio e fissaggio e coperchio apribile solo mediante attrezzo. Grado di protezione IP2X, con coperchio - 100x60 mm SpCat 4 - IMPIANTI ELETTRICI		10,000			10,000		
	SOMMANO m					10,000	14,26	142,60
	Parziale GINECOLOGIA (Cat 4) euro							925,66
	PNEUMOLOGIA (Cat 5)							
260 / 253 ME.05.020.0 010.i 24/09/2021	Frutti componibili conformi norme CEI 23-9, applicati in supporti predisposti, nelle tipologie: - deviatore unipolare 16A - 250V - luminoso SpCat 4 - IMPIANTI ELETTRICI LUCI					3,000		
	SOMMANO cad					3,000	3,63	10,89
261 / 254 ME.05.010.0 040.a 24/09/2021	Presa a norme IEC 309 fissa da parete in materiale plastico a 90°, grado di protezione IP67, nelle seguenti tipologie: - 16 A - 2P+T - 230 V SpCat 4 - IMPIANTI ELETTRICI PRESE ELETTRICHE					2,000		
	SOMMANO cad					2,000	8,61	17,22
262 / 255 ME.05.020.0 100.b 24/09/2021	Scatole da parete per montaggio a vista: - 4 posti SpCat 4 - IMPIANTI ELETTRICI PRESE					3,000		
	SOMMANO cad					3,000	2,28	6,84
263 / 256 ME.05.020.0 080.b 24/09/2021	Placche autoportanti con portello per installazione su scatole rettangolari da incasso, IP55, nelle tipologie: - 4 posti SpCat 4 - IMPIANTI ELETTRICI					5,000		
	SOMMANO cad					5,000	5,68	28,40
264 / 257 ME.06.020.0 410.e 24/09/2021	Plafoniera fluorescente ad incasso per controsoffittature a pannelli in fibra minerale a struttura in vista o nascosta, conforme norme CEI 34-21, costituita da: corpo contenitore parti elettriche in lamiera d'acciaio verniciata a fuoco, ottica in alluminio ad alveoli parabolici ad elevato rendimento luminoso e bassissima luminanza							
	A R I P O R T A R E							58'023,01

Num.Ord. TARIFFA	DESIGNAZIONE DEI LAVORI	DIMENSIONI				Quantità	IMPORTI	
		par.ug.	lung.	larg.	H/peso		unitario	TOTALE
	RIPORTO							58'885,32
	ONERI PER LA SICUREZZA NON SOGGETTI A RIBASSO (SpCat 6) CHIRURGIA (Cat 1)							
268 / 54 NC.10.400.0 020.c 27/01/2023	Nolo di trabattello metallico, altezza fino a 4 m, compreso montaggio e smontaggio: - valutazione media oraria per utilizzo di 5 giorni lavorativi SpCat 6 - ONERI PER LA SICUREZZA NON SOGGETTI A RIBASSO TRABATELLO	8,000	4,500			36,000		
	SOMMANO ora					36,000	4,83	173,88
269 / 55 NC.30.300.0 030.a 27/01/2023	Formazione di delimitazione lineare, idonea a segnalare aree di lavoro, costituita da coni segnaletici o delineatori flessibili omologati ai sensi dell'art.192 del D.P.R.16 dicembre 1992, n. 495 - Regolamento di esecuzione e di attuazione del Nuovo Codice della Strada, di colore rosso con fasce di colore bianco retroriflettente. Nel prezzo si intendono compresi e compensati gli oneri per il nolo, il carico, lo scarico ed ogni genere di trasporto, la manutenzione periodica, il ritiro a fine lavori, il puntuale e scrupoloso rispetto delle normative vigenti in materia antinfortunistica nei cantieri e quanto altro necessario per dare la segnaletica in efficienza per tutta la durata del cantiere, come previsto dal Disciplinare tecnico relativo agli schemi segnaletici (D.M. 10 luglio 2002).Sarà misurato lo sviluppo in metri della segnalazione:- coni in PVC di altezza minima pari 32,6 cm. SpCat 6 - ONERI PER LA SICUREZZA NON SOGGETTI A RIBASSO	1,000	3,000			3,000		
	SOMMANO m					3,000	0,47	1,41
270 / 56 NC.30.300.0 020.a 27/01/2023	Posa e successiva rimozione di segnali mobili su supporto zavorrato di qualsiasi tipo e dimensione, da mantenere per tutto il periodo necessario, indipendentemente dalla durata delle operazioni e da rimuovere a fine dell'utilizzo in aree adiacenti a quelle di cantiere (al di fuori di dette aree) sulla base di specifiche necessità, quando non siano già compresi nel Capitolato Speciale, individuate e ordinate per iscritto dalla Direzione dei Lavori o dal Coordinatore della Sicurezza:- per il primo segnale mobile SpCat 6 - ONERI PER LA SICUREZZA NON SOGGETTI A RIBASSO					1,000		
	SOMMANO cad					1,000	26,07	26,07
271 / 57 NC.30.300.0 020.b 27/01/2023	Posa e successiva rimozione di segnali mobili su supporto zavorrato di qualsiasi tipo e dimensione, da mantenere per tutto il periodo necessario, indipendentemente dalla durata delle operazioni e da rimuovere a fine dell'utilizzo in aree adiacenti a quelle di cantiere (al di fuori di dette aree) sulla base di specifiche necessità, quando non siano già compresi nel Capitolato Speciale, individuate e ordinate per iscritto dalla Direzione dei Lavori o dal Coordinatore della Sicurezza:- per ogni segnale mobile oltre il primo posizionato nella stessa area SpCat 6 - ONERI PER LA SICUREZZA NON SOGGETTI A RIBASSO					1,000		
	A RIPORTARE					1,000		59'086,68

Num.Ord. TARIFFA	DESIGNAZIONE DEI LAVORI	DIMENSIONI				Quantità	IMPORTI	
		par.ug.	lung.	larg.	H/peso		unitario	TOTALE
	R I P O R T O					1,000		59'086,68
	SOMMANO cad					1,000	13,49	13,49
272 / 58 NC.30.300.0 060 27/01/2023	Delimitazione di cantieri temporanei costituito da cartelli e barriere (striscie bianche e rosse) conformi alle norme stabilite dal codice della strada e dal regolamento di attuazione, in lamiera di acciaio spessore 10/10 mm con sciolatura perimetrale di rinforzo e attacchi universali saldati sul retro: barriera normale di delimitazione per cantieri stradali (in osservanza del regolamento di attuazione del codice della strada), costituita da due cavalletti metallici corredate da una fascia metallica, altezza 200 mm, con striscie alternate oblique, rifrangenti in classe I; costo di utilizzo della barriera per un mese. Lunghezza 1200 mm SpCat 6 - ONERI PER LA SICUREZZA NON SOGGETTI A RIBASSO					2,000		
	SOMMANO cad/mese					2,000	3,81	7,62
	Parziale CHIRURGIA (Cat 1) euro							222,47
	CARDIOLOGIA (Cat 2)							
273 / 110 NC.10.400.0 020.c 27/01/2023	Nolo di trabattello metallico, altezza fino a 4 m, compreso montaggio e smontaggio: - valutazione media oraria per utilizzo di 5 giorni lavorativi SpCat 6 - ONERI PER LA SICUREZZA NON SOGGETTI A RIBASSO TRABATELLO	8,000	4,500			36,000		
	SOMMANO ora					36,000	4,83	173,88
274 / 111 NC.30.300.0 030.a 27/01/2023	Formazione di delimitazione lineare, idonea a segnalare aree di lavoro, costituita da coni segnaletici o delineatori flessibili omologati ai sensi dell'art.192 del D.P.R.16 dicembre 1992, n. 495 - Regolamento di esecuzione e di attuazione del Nuovo Codice della Strada, di colore rosso con fasce di colore bianco retroriflettente. Nel prezzo si intendono compresi e compensati gli oneri per il nolo, il carico, lo scarico ed ogni genere di trasporto, la manutenzione periodica, il ritiro a fine lavori, il puntuale e scrupoloso rispetto delle normative vigenti in materia antinfortunistica nei cantieri e quanto altro necessario per dare la segnaletica in efficienza per tutta la durata del cantiere, come previsto dal Disciplinare tecnico relativo agli schemi segnaletici (D.M. 10 luglio 2002).Sarà misurato lo sviluppo in metri della segnalazione:- coni in PVC di altezza minima pari 32,6 cm. SpCat 6 - ONERI PER LA SICUREZZA NON SOGGETTI A RIBASSO	1,000	3,000			3,000		
	SOMMANO m					3,000	0,47	1,41
275 / 112 NC.30.300.0 020.a 27/01/2023	Posa e successiva rimozione di segnali mobili su supporto zavorrato di qualsiasi tipo e dimensione, da mantenere per tutto il periodo necessario, indipendentemente dalla durata delle operazioni e da rimuovere a fine dell'utilizzo in aree adiacenti a quelle di cantiere (al di fuori di dette aree) sulla base di specifiche necessità, quando non siano già compresi nel Capitolato Speciale, individuate e ordinate per iscritto dalla Direzione dei Lavori o dal Coordinatore della Sicurezza:- per il primo segnale mobile							
	A R I P O R T A R E							59'283,08

Num.Ord. TARIFFA	DESIGNAZIONE DEI LAVORI	DIMENSIONI				Quantità	IMPORTI	
		par.ug.	lung.	larg.	H/peso		unitario	TOTALE
	R I P O R T O							59'283,08
	SpCat 6 - ONERI PER LA SICUREZZA NON SOGGETTI A RIBASSO					1,000		
	SOMMANO cad					1,000	26,07	26,07
276 / 113 NC.30.300.0 020.b 27/01/2023	Posa e successiva rimozione di segnali mobili su supporto zavorrato di qualsiasi tipo e dimensione, da mantenere per tutto il periodo necessario, indipendentemente dalla durata delle operazioni e da rimuovere a fine dell'utilizzo in aree adiacenti a quelle di cantiere (al di fuori di dette aree) sulla base di specifiche necessità, quando non siano già compresi nel Capitolato Speciale, individuate e ordinate per iscritto dalla Direzione dei Lavori o dal Coordinatore della Sicurezza:- per ogni segnale mobile oltre il primo posizionato nella stessa area							
	SpCat 6 - ONERI PER LA SICUREZZA NON SOGGETTI A RIBASSO					1,000		
	SOMMANO cad					1,000	13,49	13,49
277 / 114 NC.30.300.0 060 27/01/2023	Delimitazione di cantieri temporanei costituito da cartelli e barriere (striscie bianche e rosse) conformi alle norme stabilite dal codice della strada e dal regolamento di attuazione, in lamiera di acciaio spessore 10/10 mm con sciolatura perimetrale di rinforzo e attacchi universali saldati sul retro: barriera normale di delimitazione per cantieri stradali (in osservanza del regolamento di attuazione del codice della strada), costituita da due cavalletti metallici corredati da una fascia metallica, altezza 200 mm, con striscie alternate oblique, rifrangenti in classe I; costo di utilizzo della barriera per un mese. Lunghezza 1200 mm							
	SpCat 6 - ONERI PER LA SICUREZZA NON SOGGETTI A RIBASSO					2,000		
	SOMMANO cad/mese					2,000	3,81	7,62
	Parziale CARDIOLOGIA (Cat 2) euro							222,47
	MEDICINA 2 (Cat 3)							
278 / 168 NC.10.400.0 020.c 27/01/2023	Nolo di trabattello metallico, altezza fino a 4 m, compreso montaggio e smontaggio: - valutazione media oraria per utilizzo di 5 giorni lavorativi							
	SpCat 6 - ONERI PER LA SICUREZZA NON SOGGETTI A RIBASSO					36,000		
	TRABATELLO	8,000	4,500			36,000	4,83	173,88
279 / 169 NC.30.300.0 030.a 27/01/2023	Formazione di delimitazione lineare, idonea a segnalare aree di lavoro, costituita da coni segnaletici o delineatori flessibili omologati ai sensi dell'art.192 del D.P.R.16 dicembre 1992, n. 495 - Regolamento di esecuzione e di attuazione del Nuovo Codice della Strada, di colore rosso con fasce di colore bianco retroriflettente. Nel prezzo si intendono compresi e compensati gli oneri per il nolo, il carico, lo scarico ed ogni genere di trasporto, la manutenzione periodica, il ritiro a fine lavori, il puntuale e scrupoloso rispetto delle normative vigenti in materia antinfortunistica nei cantieri e quanto altro necessario per							
	A R I P O R T A R E							59'504,14

Num.Ord. TARIFFA	DESIGNAZIONE DEI LAVORI	DIMENSIONI				Quantità	IMPORTI	
		par.ug.	lung.	larg.	H/peso		unitario	TOTALE
	R I P O R T O							59'504,14
	dare la segnaletica in efficienza per tutta la durata del cantiere, come previsto dal Disciplinare tecnico relativo agli schemi segnaletici (D.M. 10 luglio 2002).Sarà misurato lo sviluppo in metri della segnalazione:- coni in PVC di altezza minima pari 32,6 cm. SpCat 6 - ONERI PER LA SICUREZZA NON SOGGETTI A RIBASSO	1,000	3,000			3,000		
	SOMMANO m					3,000	0,47	1,41
280 / 170 NC.30.300.0 020.a 27/01/2023	Posa e successiva rimozione di segnali mobili su supporto zavorrato di qualsiasi tipo e dimensione, da mantenere per tutto il periodo necessario, indipendentemente dalla durata delle operazioni e da rimuovere a fine dell'utilizzo in aree adiacenti a quelle di cantiere (al di fuori di dette aree) sulla base di specifiche necessità, quando non siano già compresi nel Capitolato Speciale, individuate e ordinate per iscritto dalla Direzione dei Lavori o dal Coordinatore della Sicurezza:- per il primo segnale mobile SpCat 6 - ONERI PER LA SICUREZZA NON SOGGETTI A RIBASSO					1,000		
	SOMMANO cad					1,000	26,07	26,07
281 / 171 NC.30.300.0 020.b 27/01/2023	Posa e successiva rimozione di segnali mobili su supporto zavorrato di qualsiasi tipo e dimensione, da mantenere per tutto il periodo necessario, indipendentemente dalla durata delle operazioni e da rimuovere a fine dell'utilizzo in aree adiacenti a quelle di cantiere (al di fuori di dette aree) sulla base di specifiche necessità, quando non siano già compresi nel Capitolato Speciale, individuate e ordinate per iscritto dalla Direzione dei Lavori o dal Coordinatore della Sicurezza:- per ogni segnale mobile oltre il primo posizionato nella stessa area SpCat 6 - ONERI PER LA SICUREZZA NON SOGGETTI A RIBASSO					1,000		
	SOMMANO cad					1,000	13,49	13,49
282 / 172 NC.30.300.0 060 27/01/2023	Delimitazione di cantieri temporanei costituito da cartelli e barriere (strisce bianche e rosse) conformi alle norme stabilite dal codice della strada e dal regolamento di attuazione, in lamiera di acciaio spessore 10/10 mm con scatoratura perimetrale di rinforzo e attacchi universali saldati sul retro: barriera normale di delimitazione per cantieri stradali (in osservanza del regolamento di attuazione del codice della strada), costituita da due cavalletti metallici corredati da una fascia metallica, altezza 200 mm, con strisce alternate oblique, rifrangenti in classe I; costo di utilizzo della barriera per un mese. Lunghezza 1200 mm SpCat 6 - ONERI PER LA SICUREZZA NON SOGGETTI A RIBASSO					2,000		
	SOMMANO cad/mese					2,000	3,81	7,62
	Parziale MEDICINA 2 (Cat 3) euro							222,47
	GINECOLOGIA (Cat 4)							
	A R I P O R T A R E							59'552,73

Num.Ord. TARIFFA	DESIGNAZIONE DEI LAVORI	DIMENSIONI				Quantità	IMPORTI	
		par.ug.	lung.	larg.	H/peso		unitario	TOTALE
	R I P O R T O							59'552,73
283 / 226 NC.10.400.0 020.c 27/01/2023	Nolo di trabattello metallico, altezza fino a 4 m, compreso montaggio e smontaggio: - valutazione media oraria per utilizzo di 5 giorni lavorativi SpCat 6 - ONERI PER LA SICUREZZA NON SOGGETTI A RIBASSO TRABATELLO	8,000	4,500			36,000		
	SOMMANO ora					36,000	4,83	173,88
284 / 227 NC.30.300.0 030.a 27/01/2023	Formazione di delimitazione lineare, idonea a segnalare aree di lavoro, costituita da coni segnaletici o delineatori flessibili omologati ai sensi dell'art.192 del D.P.R.16 dicembre 1992, n. 495 - Regolamento di esecuzione e di attuazione del Nuovo Codice della Strada, di colore rosso con fasce di colore bianco retroriflettente. Nel prezzo si intendono compresi e compensati gli oneri per il nolo, il carico, lo scarico ed ogni genere di trasporto, la manutenzione periodica, il ritiro a fine lavori, il puntuale e scrupoloso rispetto delle normative vigenti in materia antinfortunistica nei cantieri e quanto altro necessario per dare la segnaletica in efficienza per tutta la durata del cantiere, come previsto dal Disciplinare tecnico relativo agli schemi segnaletici (D.M. 10 luglio 2002).Sarà misurato lo sviluppo in metri della segnalazione:- coni in PVC di altezza minima pari 32,6 cm. SpCat 6 - ONERI PER LA SICUREZZA NON SOGGETTI A RIBASSO	1,000	3,000			3,000		
	SOMMANO m					3,000	0,47	1,41
285 / 228 NC.30.300.0 020.a 27/01/2023	Posa e successiva rimozione di segnali mobili su supporto zavorrato di qualsiasi tipo e dimensione, da mantenere per tutto il periodo necessario, indipendentemente dalla durata delle operazioni e da rimuovere a fine dell'utilizzo in aree adiacenti a quelle di cantiere (al di fuori di dette aree) sulla base di specifiche necessità, quando non siano già compresi nel Capitolato Speciale, individuate e ordinate per iscritto dalla Direzione dei Lavori o dal Coordinatore della Sicurezza:- per il primo segnale mobile SpCat 6 - ONERI PER LA SICUREZZA NON SOGGETTI A RIBASSO					1,000		
	SOMMANO cad					1,000	26,07	26,07
286 / 229 NC.30.300.0 020.b 27/01/2023	Posa e successiva rimozione di segnali mobili su supporto zavorrato di qualsiasi tipo e dimensione, da mantenere per tutto il periodo necessario, indipendentemente dalla durata delle operazioni e da rimuovere a fine dell'utilizzo in aree adiacenti a quelle di cantiere (al di fuori di dette aree) sulla base di specifiche necessità, quando non siano già compresi nel Capitolato Speciale, individuate e ordinate per iscritto dalla Direzione dei Lavori o dal Coordinatore della Sicurezza:- per ogni segnale mobile oltre il primo posizionato nella stessa area SpCat 6 - ONERI PER LA SICUREZZA NON SOGGETTI A RIBASSO					1,000		
	SOMMANO cad					1,000	13,49	13,49
287 / 230	Delimitazione di cantieri temporanei costituito da cartelli							
	A R I P O R T A R E							59'767,58

Num.Ord. TARIFFA	DESIGNAZIONE DEI LAVORI	DIMENSIONI				Quantità	IMPORTI	
		par.ug.	lung.	larg.	H/peso		unitario	TOTALE
	R I P O R T O							59'767,58
NC.30.300.0 060 27/01/2023	e barriere (striscie bianche e rosse) conformi alle norme stabilite dal codice della strada e dal regolamento di attuazione, in lamiera di acciaio spessore 10/10 mm con scatoratura perimetrale di rinforzo e attacchi universali saldati sul retro: barriera normale di delimitazione per cantieri stradali (in osservanza del regolamento di attuazione del codice della strada), costituita da due cavalletti metallici corredati da una fascia metallica, altezza 200 mm, con striscie alternate oblique, rifrangenti in classe I; costo di utilizzo della barriera per un mese. Lunghezza 1200 mm SpCat 6 - ONERI PER LA SICUREZZA NON SOGGETTI A RIBASSO					2,000		
	SOMMANO cad/mese					2,000	3,81	7,62
	Parziale GINECOLOGIA (Cat 4) euro							222,47
	PNEUMOLOGIA (Cat 5)							
288 / 284 NC.10.400.0 020.c 27/01/2023	Nolo di trabattello metallico, altezza fino a 4 m, compreso montaggio e smontaggio: - valutazione media oraria per utilizzo di 5 giorni lavorativi SpCat 6 - ONERI PER LA SICUREZZA NON SOGGETTI A RIBASSO					36,000		
	SOMMANO ora	8,000	4,500			36,000	4,83	173,88
289 / 285 NC.30.300.0 030.a 27/01/2023	Formazione di delimitazione lineare, idonea a segnalare aree di lavoro, costituita da coni segnaletici o delineatori flessibili omologati ai sensi dell'art.192 del D.P.R.16 dicembre 1992, n. 495 - Regolamento di esecuzione e di attuazione del Nuovo Codice della Strada, di colore rosso con fasce di colore bianco retroriflettente. Nel prezzo si intendono compresi e compensati gli oneri per il nolo, il carico, lo scarico ed ogni genere di trasporto, la manutenzione periodica, il ritiro a fine lavori, il puntuale e scrupoloso rispetto delle normative vigenti in materia antinfortunistica nei cantieri e quanto altro necessario per dare la segnaletica in efficienza per tutta la durata del cantiere, come previsto dal Disciplinare tecnico relativo agli schemi segnaletici (D.M. 10 luglio 2002).Sarà misurato lo sviluppo in metri della segnalazione:- coni in PVC di altezza minima pari 32,6 cm. SpCat 6 - ONERI PER LA SICUREZZA NON SOGGETTI A RIBASSO					3,000		
	SOMMANO m	1,000	3,000			4,950		
						7,950	0,47	3,74
290 / 286 NC.30.300.0 020.a 27/01/2023	Posa e successiva rimozione di segnali mobili su supporto zavorrato di qualsiasi tipo e dimensione, da mantenere per tutto il periodo necessario, indipendentemente dalla durata delle operazioni e da rimuovere a fine dell'utilizzo in aree adiacenti a quelle di cantiere (al di fuori di dette aree) sulla base di specifiche necessità, quando non siano già compresi nel Capitolato Speciale, individuate e ordinate per iscritto dalla Direzione dei Lavori o dal Coordinatore della Sicurezza:- per il primo segnale mobile SpCat 6 - ONERI PER LA SICUREZZA NON SOGGETTI A RIBASSO					1,000		
	A R I P O R T A R E					1,000		59'952,82

Num.Ord. TARIFFA	DESIGNAZIONE DEI LAVORI	IMPOR TI	incid. %
		TOTALE	
RIPORTO			
RIEPILOGO FINALE			
	Importo dei Lavori euro IVA (10%)	60'000,00 6'000,00	
TOTALE GENERALE euro		<u>66'000,00</u>	
Esine, 30/01/2023	Il Tecnico GAZZOLI Geom. Gian Mario		
A RIPO RTARE			



ELENCO PREZZI

OGGETTO: REALIZZAZIONE BAGNO CLINICO DEDICATO AI REPARTI DI CHIRURGIA, CARDIOLOGIA, MEDICINA, GINECOLOGIA, PNEUMOLOGIA P.O. ESINE

COMMITTENTE: ASST DELLA VALCAMONICA

Data, 30/01/2023

IL TECNICO
GAZZOLI Geom. Gian Mario

Num.Ord. TARIFFA	DESCRIZIONE DELL'ARTICOLO	unità di misura	PREZZO UNITARIO
Nr. 1 0001000	RACCORDO PILETTA CON SOLAIO PREFABBRICATO ESISTENTE COMPRESIVO DI FORO DI PRECISIONE CON CAROTATRICE, RACCORDO CON GUAINA, SVASI ED INCASSI AL FINE DI RACCORDARE IL SISTEMA PILETTA/MURATURE CON GUAINA IL TUTTO PER DARE L'OPERA COMPIUTA euro (cento/00)	a corpo	100,00
Nr. 2 0001001	SCARIFICA DELLA CALDANA DEL BAGNO CLINICO PER LA FORMAZIONE DELLA PENDENZA VERSO LA PILETTA, ESEGUITA MEDIANTE ASPORTAZIONE DELLA STESSA FORMANDO UNA PENDENZA COSTANTE PARTENDO DAL PERIMETRO DELLA STANZA (0 MM) FINO AD ARRIVARE A 50 MM VERSO IL CENTRO. LE LAVORAZIONI DOVRANNO AVVENIRE SOLAMENTE A MEZZO DI ABRASIONE, E' DA ESCLUDERE LA DEMOLIZIONE CON MEZZI MECCANICI IN QUANTO LA CALDANA DEVE RESTARE INTEGRA SENZA FESSURAZIONI O CREPE E RESTARE SOLAIDALE CON IL RESTO DELLA STUTTURA euro (quaranta/00)	m2	40,00
Nr. 3 1000102	TENDA PER DOCCIA CON SOSTEGNO SU 3 LATI euro (centocinquanta/00)	a corpo	150,00
Nr. 4 1000103	INSTALLAZIONE DI PELLICOLA OSCURANTE SU VETRO FINESTRA DA CM 110X150 euro (sessanta/00)	cadauno	60,00
Nr. 5 1C.01.040.00 20.c	Demolizione a sezione ristretta per alloggiamento di elementi strutturali, incassature, fori isolati, passanti o ciechi, di qualunque forma, eseguita anche a più riprese, con mazza e scalpello e con l'impiego di utensili a sola rotazione e a bassa velocità. Sono compresi la sagomatura del vano, la pulizia e la formazione del piano di posa; l'allontanamento delle macerie con il carico e trasporto ad impianti di stoccaggio, di recupero o a discarica; le opere di presidio, i piani di lavoro. Esclusi i ponteggi, gli oneri di smaltimento. I prezzi devono essere applicati sul volume effettivo di scassi ciascuno con volume fino a 2,00 dm ³ euro (sette/50)	dm ³	7,50
Nr. 6 1C.01.040.01 20.e	Perforazioni su conglomerati cementizi eseguite con idonea attrezzatura a sola rotazione a velocità ridotta, a qualsiasi altezza, profondità e giacitura, per spinottature, cuciture, legamenti murari, tirantature, iniezioni, canalizzazioni. Comprese assistenze murarie, opere provvisoriale, piani di lavoro, apparecchi guida, pulizia del perforo, allontanamento macerie: - con diametro da 91 a 110 mm euro (settantasei/49)	m	76,49
Nr. 7 1C.01.070.00 10.b	Demolizione di tavolati e tramezzi, realizzati con materiali di qualsiasi tipo, inclusi intonaci, rivestimenti, ecc., valutati per l'effettivo spessore misurato; compresi: i piani di lavoro, le opere provvisoriale e di protezione; la movimentazione con qualsiasi mezzo meccanico o manuale delle macerie nell'ambito del cantiere; il carico e trasporto agli impianti di stoccaggio, di recupero o a discariche autorizzate. Esclusi gli oneri di smaltimento. Per spessori: - fino a 11 cm, in mattoni forati, blocchi di calcestruzzo forati e materiali assimilabili euro (undici/77)	m ²	11,77
Nr. 8 1C.01.080.00 10.c	Rimozione di controsoffitti, fino ad altezza di 4,00 m, compresi: i piani di lavoro o trabatelli, le opere provvisoriale e di protezione; la cernita e l'accatastamento degli elementi riutilizzabili; la movimentazione delle macerie nell'ambito del cantiere; il carico e trasporto agli impianti di stoccaggio, di recupero o a discariche autorizzate. Esclusi gli oneri di smaltimento. Nei tipi: - in pannelli mobili o doghe, di qualsiasi dimensione, tipo e materiale (alluminio, fibre minerali, cartongesso, legno, alluminio, lamiera, PVC, ecc.) compresa la eventuale coibentazione e gli elementi di sostegno euro (nove/24)	m ²	9,24
Nr. 9 1C.01.100.00 10.b	Demolizione di pavimenti interni, comprese le opere provvisoriale di protezione, la movimentazione con qualsiasi mezzo delle macerie nell'ambito del cantiere; la cernita, pulizia ed accatastamento del materiale di recupero; il carico e trasporto delle macerie agli impianti di stoccaggio, di recupero o a discarica. Esclusi gli oneri di smaltimento: - resili (PVC, linoleum, gomma ecc.) euro (cinque/63)	m ²	5,63
Nr. 10 1C.01.120.00 10.c	Rimozione, da supporti che vengono conservati, di rivestimenti con relativa malta di allettamento o collante. Compresi il carico, trasporto ed accatastamento delle macerie nell'ambito del cantiere; pulizia ed accatastamento del materiale riutilizzabile; il carico e trasporto agli impianti di stoccaggio, di recupero o a discarica. Esclusi gli oneri di smaltimento - in teli vinilici, linoleum e simili euro (quattro/61)	m ²	4,61
Nr. 11 1C.01.170.00 10	Rimozione di apparecchi igienico-sanitari, incluso lo smontaggio delle apparecchiature, rubinetterie e degli accessori. Compreso l'abbassamento, il carico e trasporto ad impianti di stoccaggio, di recupero o a discarica. Esclusi gli oneri di smaltimento. euro (ventiquattro/79)	cad	24,79
Nr. 12 1C.01.170.00 20.b	Rimozione delle linee di alimentazione degli apparecchi igienico- sanitari fino alle valvole di intercettazione e delle relative tubazioni di scarico fino alla colonna principale, da murature che non vengono demolite. Comprese le opere di demolizione a parete e a pavimento, i tagli, le intercettazioni, le opere provvisoriale di sostegno e protezione, l'abbassamento, il carico e il trasporto delle macerie ad impianti di stoccaggio, di recupero o a discarica. Esclusi gli oneri di smaltimento: - linea acqua fredda. euro (settantatre/98)	cad	73,98
Nr. 13 1C.01.180.00 10.b	Rimozione tubi in ferro per condotte, di qualsiasi tipo, interrate, immurate, appese, inclusi gli accessori di fissaggio, le curve, qualsiasi tipo di pezzo speciale, derivazione ecc., l'apertura di tracce, la demolizione dei rinfianchi. Compresi i tagli, le intercettazioni dei fluidi, il carico e trasporto delle macerie ad impianti di stoccaggio, di recupero o a discarica autorizzata. Sono esclusi gli scavi e gli oneri di smaltimento. - fino a 2", sotto traccia o interrate, compresa apertura tracce e demolizione eventuale rinfianco, escluso scavo euro (cinque/98)	m	5,98
Nr. 14 1C.01.180.00	Rimozione tubi in PVC o altro materiale plastico, fibrocemento, ghisa ecc., di qualsiasi dimensione, di condotte interrate, immurate, appese, incluso demolizione del rinfianco, apertura tracce, smontaggio accessori di fissaggio. Compresa movimentazione, carico e		

Num.Ord. TARIFFA	DESCRIZIONE DELL'ARTICOLO	unità di misura	PREZZO UNITARIO
30.a	trasporto ad impianti di stoccaggio, di recupero o a discarica. Esclusi scavi e oneri di smaltimento - diametro fino a 200 mm, a vista euro (uno/71)	m	1,71
Nr. 15 1C.01.700.00 10.c	Esecuzione tracce su murature in mattoni forati. Compresa la successiva chiusura con malta, l'accatastamento, il carico e trasporto delle macerie ad impianti di stoccaggio, di recupero o a discarica. Esclusi gli oneri di smaltimento. Per sezioni: - sezione da 101 fino a 150 cm ² euro (nove/70)	m	9,70
Nr. 16 1C.06.550.00 50	Controparete in lastre di gesso rivestito a bordi assottigliati, spessore 13 mm, applicata direttamente alla parete con incollaggi in gesso, compresa la rasatura dei giunti, i piani di lavoro interni e l'assistenza muraria fornita dall'impresa: euro (ventidue/10)	m ²	22,10
Nr. 17 1C.06.570.00 10.b	Parete divisoria per servizi igienici e docce, con pannelli in stratificato di laminato HPL (high pressure laminated), spess. min. 13 mm, angoli e bordi smussati/arrotondati; resistenti all'acqua, all'umidità, al vapore, agli agenti chimici aggressivi, ai graffi ed urti; colori secondo tabella colori del produttore; completi di accessori di fissaggio in alluminio verniciato con resine epossidiche, bordature con profili verticali tubolari di diametro adeguato e profilo superiore orizzontale stondato a formare una intelaiatura rigida e robusta, piedini con rosetta di copertura in acciaio inox h 150 mm., porta/e di larghezza variabile, con cerniere in acciaio inox, pomolo in nylon con segnalatore libero/occupato e spinotto per apertura di emergenza. Misurazione filo pavimento/parete - esterno telaio. Parete:-divisorio e/o laterale euro (centocinquantaquattro/61)	m ²	154,61
Nr. 18 1C.07.710.00 00	NOTE DI CONSULTAZIONE Gli interventi di ripresa di superfici di intonaco ammalorate o interessate ad interventi di parziale rifacimento o ripristino, devono essere impostati con molta attenzione tecnica, in modo di garantire alla fine delle lavorazioni superfici uniformi assimilabili a quelle nuove, per la cui finitura dovranno essere previsti ulteriori interventi solo di opere da verniciatore e non ulteriori rasature e stuccature. In particolare, finiture di rappezzati a civile potranno di norma essere applicate solo su superfici a civile nuove, mai interessate da tinteggiature o verniciature o altri interventi di finitura che ne hanno modificato la struttura. Su superfici già interessate da tinteggiature, spesso ripetute, sarà opportuno di norma applicare finiture a stucco o rasature di tipo liscio, in grado di ottenere più facilmente una superficie uniforme che dopo la tinteggiatura si presenterà come nuova.		
Nr. 19 1C.08.710.00 10.c	Ripresa saltuaria di sottofondi per pavimenti e lastrici con degrado diffuso sulla superficie. Compresa la rimozione delle parti deteriorate, il carico e trasporto delle macerie ad impianti di stoccaggio, di recupero o a discarica; la regolarizzazione delle porzioni da ricostruire; la mano di primer di ancoraggio; la stuccatura di fessurazioni e crepe con adesivo epossidico applicato a pennello; l'impasto, con idoneo dosaggio di cemento, steso a colmatura delle lacune; il maggiore onere di mano d'opera per apprestamenti e preparazioni. Misurazione: intera superficie: - per rappezzati fino al 20% della superficie euro (cinque/16)	m ²	5,16
Nr. 20 1C.08.710.00 20	Consolidamento di sottofondi preesistenti, assorbenti, deboli o sfarinati, mediante induritore a base di resine applicato a pennello o spazzolone euro (due/83)	m ²	2,83
Nr. 21 1C.08.710.00 30	Trattamento consolidante indurente su massetti spolveranti, mediante stesura a pennello o spazzolone di primer a base di sali minerali in dispersione acquosa sulla superficie esistente. euro (quattro/41)	m ²	4,41
Nr. 22 1C.13.400.01 70	Impermeabilizzazione praticabile di terrazzi e coperture in genere, formata da un rivestimento elastomerico continuo, composto da resine poliuretaniche modificate miscelate, con interposta armatura in tessuto non tessuto di poliestere leggero. Viene applicata direttamente al supporto, che deve garantire adeguata resistenza e completa praticabilità; escluse eventuali opere di preparazione della superficie. euro (trentauno/59)	m ²	31,59
Nr. 23 1C.18.450.00 00	NOTA DI CONSULTAZIONE Nei prezzi dei pavimenti vinilici, linoleum, gomma e similari è sempre compresa la livellina di lisciatura finale che viene eseguita al momento della posa. Il riferimento ad "idoneo massetto" intende specificare che il massetto dev'essere planare, compatto, non friabile e con l'umidità residua sotto il 2%. Questo è ovviamente scontato nelle nuove costruzioni, mentre nel caso di riutilizzo di massetti esistenti non idonei, le operazioni di ripristino del massetto devono essere valutate a parte.		
Nr. 24 1C.18.450.00 35.a	Pavimento vinilico omogeneo, con cariche minerali e pigmenti, peso 2,9-3,3 kg/m ² , spessore 2,0mm, classe EN685 34/43 gruppo d'abrasione P (EN660-1), NON direzionale, finitura superficiale poliuretanica PUR, posato con adesivo, compresa la normale rasatura di idoneo massetto e le assistenze murarie; classe di reazione al fuoco Uno (d.m. 15.03.2005) = Bfl s1 (EN13501-1) ; realizzato con: - piastrelle da cm 50x50 a cm 61x61 euro (trentasette/99)	m ²	37,99
Nr. 25 1C.18.650.01 30.b	Fornitura e posa di profilo a guscia in acciaio per angoli interni ed esterni, comprensivo di pezzi speciali. - in PVC euro (venti/75)	m	20,75
Nr. 26 1C.19.100.00 20	Rivestimento in teli di vinile omogeneo con tenore di PVC plasticizzato non inferiore al 50%, applicato con adesivo, comprese la lisciatura del fondo e le assistenze murarie, con teli da 100 - 200 cm, spessore 1 ÷ 1,5 mm euro (ventisei/16)	m ²	26,16
Nr. 27 1C.20.050.00 20.c	Controsoffitti in pannelli di gesso da 600 x 600 x 22 mm, armati con filo di ferro zincato, con orditura nascosta e cornice perimetrale di finitura, compresa; orditura di sostegno costituita da idonei profilati portanti ed intermedi, completa di accessori di sospensione; compreso l'impiego di trabattelli, tutte le assistenze murarie, la pulizia finale con allontanamento dei materiali di risulta. Nei tipi: - fonoassorbenti euro (trentasette/43)	m ²	37,43

Num.Ord. TARIFFA	DESCRIZIONE DELL'ARTICOLO	unità di misura	PREZZO UNITARIO
Nr. 28 1C.24.140.00 10.a	Pitturazione a due riprese, su superfici esterne già preparate ed isolate. Compresi piani di lavoro ed assistenze murarie. Con pitture: - a base di resina acrilica, traspirante e lavabile con sapone (p.s. 1,31 kg/l - resa 0,13-0,17 l/m²) euro (sei/30)	m²	6,30
Nr. 29 1C.27.050.01 00.d	Oneri per conferimento in impianti autorizzati dei seguenti rifiuti urbani e speciali non pericolosi: - rifiuti misti dell'attività di costruzione e demolizione (CER 170904) presso impianto di smaltimento autorizzato per rifiuti inerti euro (diciotto/98)	t	18,98
Nr. 30 1C.27.050.01 00.k	Oneri per conferimento in impianti autorizzati dei seguenti rifiuti urbani e speciali non pericolosi: - guaina bituminosa (CER 170302), presso impianto di smaltimento autorizzato per rifiuti non pericolosi euro (centoottantaquattro/32)	t	184,32
Nr. 31 1C.27.100.00 10.d	Oneri per conferimento in impianti autorizzati dei seguenti rifiuti speciali pericolosi: - rifiuti misti dell'attività di costruzione e demolizione (CER 170903*) presso impianto di smaltimento autorizzato per rifiuti pericolosi euro (centoquarantanove/82)	t	149,82
Nr. 32 1E.02.030.00 60.a	Passerella portacavi in PVC rigido autoestinguente a sezione rettangolare con bordi rinforzati, completa di accessori di montaggio e fissaggio e coperchio apribile solo mediante attrezzo. Grado di protezione IP2X, con coperchio - 100x60 mm euro (quattordici/26)	m	14,26
Nr. 33 1E.02.040.02 63.b	Fornitura e posa di cavo tripolare flessibile FT G 10(O)M1 0.6/1 KV - CEI 20-45 con certificato di approvazione IMQ. - 3G 2.5 mm² euro (cinque/21)	m	5,21
Nr. 34 1E.03.030.03 00.c	Fornitura e posa di interruttore magnetotermico differenziale modulare monoblocco con certificato di prove e collaudo; involucro di materiale isolante con modulo 17,5 per ogni polo attivo; adatto per il montaggio su guida profilata, manovra indipendente con levette frontali per il riarmo e la segnalazione d'intervento per guasto a terra, potere d'interruzione non inferiore a 6 kA a cos fi = 0,7 curva d'intervento C, corrente differenziale classe AC, manovra e tasto di prova senza dispositivo di esclusione, nelle tipologie: - 2P 6÷32 A sensibilità 0,03 A euro (settantauno/65)	cad	71,65
Nr. 35 1M.10.030.0 020.j	Radiatori in alluminio con o senza aperture frontali con profondità fino a mm 100 e altezza fino a mm 900, pressione massima d'esercizio bar 6, verniciati di bianco, completi di raccordi, guarnizioni e staffaggi. Grandezze (potenza termica nominale secondo UNI-EN 442 - mm: altezza elementi - n°: numero di colonne): - oltre 0,800 fino a 1,200 KW - fino a 300 mm - 9 colonne euro (duecentosettantanove/04)	kw	279,04
Nr. 36 1M.11.050.0 020.f	Gruppi d'erogazione per doccia: - miscelatore doccia monocomando antivandalo in ottone cromato per installazione ad incasso con placca in acciaio inox, con comando a pressione a chiusura automatica temporizzata secondo la norma UNI EN 816, con ciclo di 30 secondi circa, parti interne in poliacetato con rubino sintetico e molla autopulente. Scatola per l'incasso a tenuta stagna e a profondità regolabile, raccordi con rubinetti d'arresto incorporati, placca cromata 215 mm, valvole di non ritorno, limitatore di portata da 8 l/min. Possibilità di limitare la massima temperatura dell'acqua calda in uscita. Pulsante e cartuccia intercambiabili, resistenti alla corrosione ed alle incrostazioni. Disponibile in versione antibloccaggio con il quale l'acqua scorre solo quando avviene il rilascio del pulsante. Volantino cromato. Soffione fisso in ottone cromato, antivandalo, anticalcare, anti-impiccagione con griglia orientabile su due posizioni 17° o 25°. Possibilità di installare un limitatore di portata interno. euro (cinquecentosessantacinque/07)	cad	565,07
Nr. 37 1M.11.080.0 010.e	Accessori per vaso-beidet per disabili: - doccetta con flessibile e ganico a muro euro (ventisette/73)	cad	27,73
Nr. 38 1M.11.080.0 050.c	Impugnatura di sicurezza rettilinea, Ø 33 mm, con rivestimento in nylon ed anima in acciaio trattato anticorrosione o in alluminio, in opera. Nelle dimensioni: - lunghezza 800 mm euro (ottantacinque/51)	cad	85,51
Nr. 39 1M.11.080.0 050.d	idem c.s. ...- lunghezza 1000 mm euro (novantanove/89)	cad	99,89
Nr. 40 1M.11.080.0 110	Sedile pensile da agganciare a maniglioni con telaio ed elementi del sedile rivestiti in nylon ed anima in acciaio o in alluminio. euro (quattrocentoventinove/00)	cad	429,00
Nr. 41 1M.11.100.0 050.k	Accessori per apparecchi sanitari: - specchio da 60 x 70 cm senza finiture euro (centoquattro/76)	cad	104,76
Nr. 42 1M.11.100.0 050.l	Accessori per apparecchi sanitari: - asciugacapelli a parete in plastica bianca completo di tubo flessibile e diffusore euro (cento/10)	cad	100,10
Nr. 43 1M.11.200.0 010.a	Allacciamenti completi di apparecchi sanitari all'interno di bagni, cucine e altri locali, eseguiti con materiali previsti nel presente listino. Tipi di allacciamenti: - acqua fredda e acqua calda, con scarico Inclusioni: - valvola d'intercettazione generale DN15 ubicata in prossimità del locale, tipo da incasso con cappuccio cromato o a sfera con eventuale cassetta a muro; - tubazione di alimentazione DN15 (completa di maggiorazione 50% per raccorderia) da valvola generale ad apparecchio sanitario, in materiale metallico o plastico; - guaina isolante spessore 9 mm, per tubazione d'alimentazione;		

Num.Ord. TARIFFA	DESCRIZIONE DELL'ARTICOLO	unità di misura	PREZZO UNITARIO
Nr. 44 1M.14.060.0 050.c	- tubazione di scarico DE40 (completa di maggiorazione 300% per raccorderia) da apparecchio sanitario a colonna di scarico, in pead. Esclusioni: - assistenza muraria e fornitura/posa di apparecchio sanitario e rubinetteria euro (centocinquantaotto/77)	cad	158,77
Nr. 45 1U.07.180.00 10.a	Tubazioni in pe reticolato con barriera anti-ossigeno secondo UNI EN ISO 15875 in rotoli con guaina isolante, complete di raccorderia, pezzi speciali, giunzioni, guarnizioni e staffaggi. I prezzi unitari includono maggiorazione sia per completamenti sopra indicati sia per sfridi, e devono essere applicati alla lunghezza misurata sull'asse. Diametri (De: diametro esterno x spessore, in mm): - De25 x 3,5 mm euro (otto/02)	m	8,02
Nr. 46 ME.05.010.0 040.a	Piletta di scarico; in opera: - Ø 75 mm euro (trentacinque/12)	cad	35,12
Nr. 47 ME.05.020.0 010.i	Presa a norme IEC 309 fissa da parete in materiale plastico a 90°, grado di protezione IP67, nelle seguenti tipologie: - 16 A - 2P+T - 230 V euro (otto/61)	cad	8,61
Nr. 48 ME.05.020.0 080.b	Frutti componibili conformi noprme CEI 23-9, applicati in supporti predisposti, nelle tipologie: - deviatore unipolare 16A - 250V - luminoso euro (tre/63)	cad	3,63
Nr. 49 ME.05.020.0 100.b	Placche autoportanti con portello per installazione su scatole rettangolari da incasso, IP55, nelle tipologie: - 4 posti euro (cinque/68)	cad	5,68
Nr. 50 ME.06.020.0 410.e	Scatole da parete per montaggio a vista: - 4 posti euro (due/28)	cad	2,28
Nr. 51 NC.10.400.0 020.c	Plafoniera fluorescente ad incasso per controsoffittature a pannelli in fibra minerale a struttura in vista o nascosta, conforme norme CEI 34-21, costituita da: corpo contenitore parti elettriche in lamiera d'acciaio verniciata a fuoco, ottica in alluminio ad alveoli parabolici ad elevato rendimento luminoso e bassissima luminanza (50°-60° = 200 cd/m²), cablata e rifasata, del tipo: - 4x18 W modulo 600x600 mm euro (ottantacinque/77)	cad	85,77
Nr. 52 NC.30.300.0 020.a	Nolo di trabattello metallico, altezza fino a 4 m, compreso montaggio e smontaggio: - valutazione media oraria per utilizzo di 5 giorni lavorativi euro (quattro/83)	ora	4,83
Nr. 53 NC.30.300.0 020.b	Posa e successiva rimozione di segnali mobili su supporto zavorrato di qualsiasi tipo e dimensione, da mantenere per tutto il periodo necessario, indipendentemente dalla durata delle operazioni e da rimuovere a fine dell'utilizzo in aree adiacenti a quelle di cantiere (al di fuori di dette aree) sulla base di specifiche necessità, quando non siano già compresi nel Capitolato Speciale, individuate e ordinate per iscritto dalla Direzione dei Lavori o dal Coordinatore della Sicurezza:- per il primo segnale mobile euro (ventisei/07)	cad	26,07
Nr. 54 NC.30.300.0 030.a	idem c.s. ...Sicurezza:- per ogni segnale mobile oltre il primo posizionato nella stessa area euro (tredici/49)	cad	13,49
Nr. 55 NC.30.300.0 060	Formazione di delimitazione lineare, idonea a segnalare aree di lavoro, costituita da coni segnaletici o delineatori flessibili omologati ai sensi dell'art.192 del D.P.R.16 dicembre 1992, n. 495 - Regolamento di esecuzione e di attuazione del Nuovo Codice della Strada, di colore rosso con fasce di colore bianco retroriflettente. Nel prezzo si intendono compresi e compensati gli oneri per il nolo, il carico, lo scarico ed ogni genere di trasporto, la manutenzione periodica, il ritiro a fine lavori, il puntuale e scrupoloso rispetto delle normative vigenti in materia antinfortunistica nei cantieri e quanto altro necessario per dare la segnaletica in efficienza per tutta la durata del cantiere, come previsto dal Disciplinare tecnico relativo agli schemi segnaletici (D.M. 10 luglio 2002).Sarà misurato lo sviluppo in metri della segnalazione:- coni in PVC di altezza minima pari 32,6 cm. euro (zero/47)	m	0,47
Nr. 56 NC.90.030.0 100.g	Delimitazione di cantieri temporanei costituito da cartelli e barriere (strisce bianche e rosse) conformi alle norme stabilite dal codice della strada e dal regolamento di attuazione, in lamiera di acciaio spessore 10/10 mm con scotolatura perimetrale di rinforzo e attacchi universali saldati sul retro: barriera normale di delimitazione per cantieri stradali (in osservanza del regolamento di attuazione del codice della strada), costituita da due cavalletti metallici corredati da una fascia metallica, altezza 200 mm, con strisce alternate oblique, rifrangenti in classe I; costo di utilizzo della barriera per un mese. Lunghezza 1200 mm euro (tre/81)	cad/mese	3,81
Nr. 57 P011	Maggiore costo del solo trasporto per distanze eccedenti i 5 km, per unità di misura e per ogni km (già considerata andata e ritorno), per una condizione di carico media: - lastre spessore da cm 9 a 13 circa euro (zero/28)	m²	0,28
Nr. 58 P015	Ripristino di fori, breccie ed eventuali rimozioni effettuate durante i lavori. Per le pareti REI dovranno essere effettuati idonei ripristini simili a quelli esistenti o con schiumatura REI. euro (cento/00)	a corpo	100,00
Nr. 58 P015	Sovrapprezzo per pavimentazione in pvc tipo GERFLOR TARASAFE ULTRA H2O MOD. 7325 SEASHORE euro (trentasette/00)	m2	37,00



RELAZIONE TECNICA



REALIZZAZIONE BAGNO CLINICO DEDICATO AI REPARTI DI CHIRURGIA, CARDIOLOGIA,

www.asst-valcamonica.it - tel 0364369514 – fax 0364369512



Sommario

STATO DI FATTO.....	3
Descrizione dei luoghi	3
PROGETTO:.....	3
<i>Locale esistente</i>	4
<i>Le opere in progetto</i>	5



STATO DI FATTO

Descrizione dei luoghi

REPARTO DICARDIOLOGIA, CHIRURGIA, MEDICINA 2, PNEUMOLOGIA, GINECOLOGIA

Il presidio di Esine è dotato di un reparto di degenza nel quali sono presenti bagni clinici e docce dedicate al nosocomio.

Il bagno clinico è attualmente dotato di vasche per il lavaggio dei pazienti ad oggi tali vasche si sono rivelate scomode per gli operatori e per i pazienti.

Il locale doccia è ubicato in locale stretto e lungo, il piatto doccia non permette l'accesso alla carrozzina e spesso manca il box doccia.

Locale esistente

I locali esistenti si presentano come in fotografia:



Bagno clinico esistente



Doccia esistente

REALIZZAZIONE BAGNO CLINICO DEDICATO AI REPARTI DI CHIRURGIA, CARDIOLOGIA, MEDICINA, GINECOLOGIA, PNEUMOLOGIA

PROGETTO:

Il progetto prevede la trasformazione del bagno clinico con rimozione della vasca e formazione di un locale ad uso doccia multidisciplinare ad uso anche per disabili o persone su carrozzina o barella.

Il locale doccia verrà riconvertito in ripostiglio

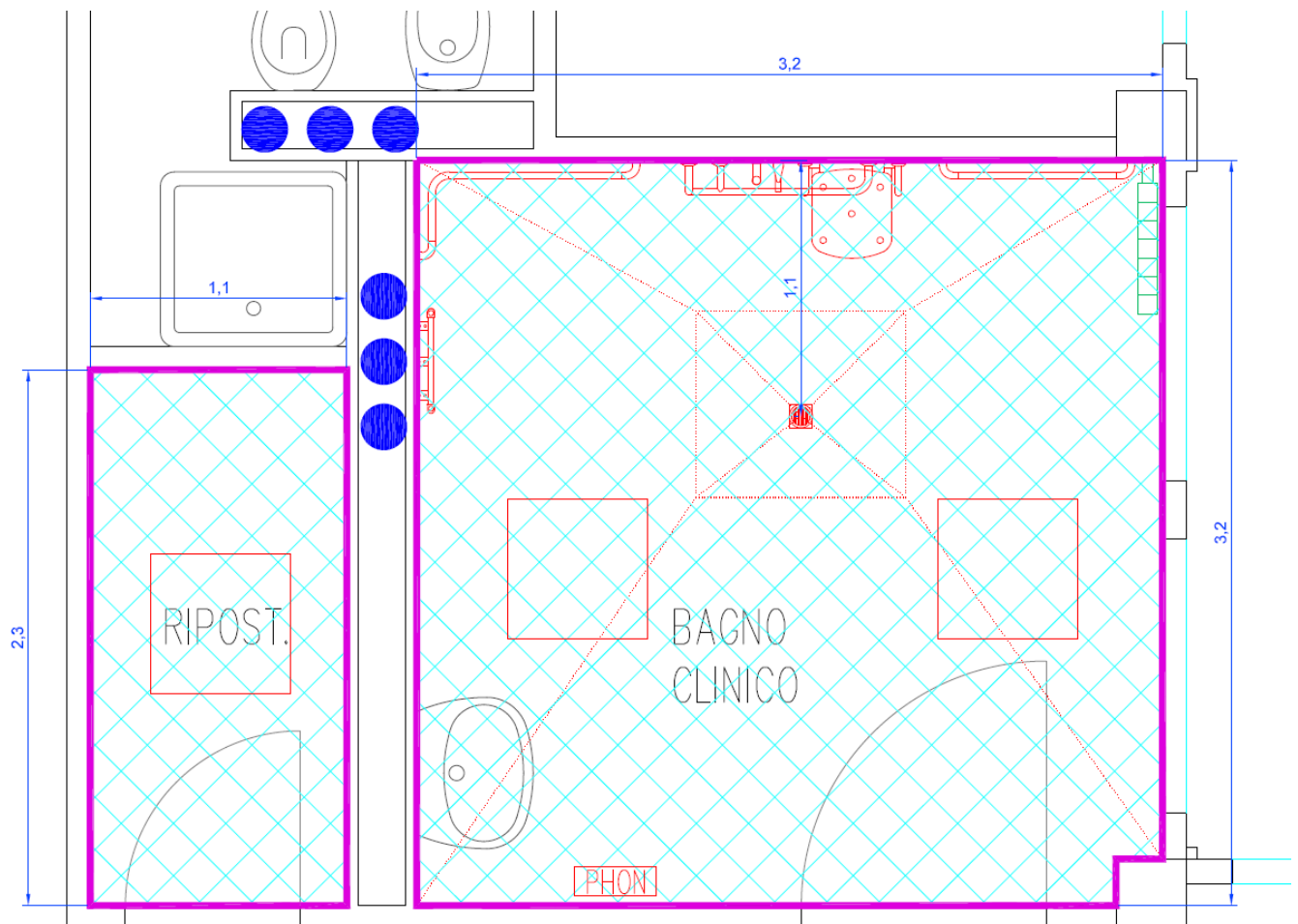



Le opere in progetto

Le opere da realizzare prevedono la rimozione dei sanitari comprensivi della rete di adduzione e scarico. La porcellana andrà consegnata al magazzino presso le centrali tecnologiche per un eventuale riuso o se del caso portata a discarica.

Gli impianti d'adduzione acqua e scarico andranno completamente rifatti partendo dalle tubazioni principali presenti nella parete o dal vano tecnologico sottostante (Kripta) o nel controsoffitto del piano sottostante.

Il controsoffitto ed il pavimento in pvc dovranno essere rimossi sia per il bagno che per la doccia.

I materiali di risulta dovranno essere conferiti a discarica.

I nuovi impianti prevedono sostanzialmente la formazione di uno stacco dedicato alla doccia.

Le tubazioni dovranno essere dotate di radici di chiusura generale ed in prossimità dei miscelatori per le manutenzioni puntuali.



**REALIZZAZIONE BAGNO CLINICO DEDICATO
AI REPARTI DI CHIRURGIA, CARDIOLOGIA,
MEDICINA, GINECOLOGIA, PNEUMOLOGIA**

La porta di ingresso verrà mantenuta.

Le luci a soffitto andranno sostituite con pannelli led tipo SYLVANIA UGR 19 di cui 2 il bagno ed 1 per ripostiglio.

Il controsoffitto verrà sostituito con quadrotti 60x60 cm di gesso mantenendo la struttura pendinata al solaio di interpiano, che dovrà essere debitamente pulita.

Il pavimento ed il rivestimento verranno rifatti in pvc omogeneo tipo GERFLOR TARASAFE ULTA H20

SEASHORE colore nr. 7325 (pavimento) mentre i muri verranno rivestiti con pvc tipo GERFLOR MURAL CALYPSO MELON nr. 7104 (rivestimento).



Pavimento



Rivestimento

Il materiale avanzato o di sfrido verrà consegnato al magazzino della centrale tecnologica.

Il rivestimento verrà realizzato fino ad una altezza di mt 2.10 (10 cm di sguscia e 200 cm di rivestimento) mentre la parte restante delle pareti fino al controsoffitto verranno debitamente ritinteggiate con colore scelto dal coordinatore.

	REALIZZAZIONE BAGNO CLINICO DEDICATO AI REPARTI DI CHIRURGIA, CARDIOLOGIA, MEDICINA, GINECOLOGIA, PNEUMOLOGIA
--	--

LAVORI DA REALIZZARE:

I lavori da realizzare sono i seguenti:

1. Rimozione dei sanitari
2. Rimozione del pvc
3. Installazione di lastra di cartongesso su pareti
4. Rifacimento pavimenti e rivestimenti
5. Tinteggiature
6. Rifacimento scarichi e tubazioni acqua calda e fredda e ricircolo
7. Installazione nuovi accessori dei sanitari
8. Installazione dei maniglioni
9. Rifacimento controsoffitto
10. Sostituzione luci

IMPORTO LAVORI

I lavori da realizzare comportano una spesa con base imponibile di € 60.000 pari ad € 66.000,00 iva compresa al 10%

Il tecnico

GAZZOLI Geom. Gian Mario

SERVIZIO TECNICO PATRIMONIALE

Sede di ESINE
Tel. 0364/369514 – fax 0364/369512
e-mail: tecnico@asst-valcamonica.it

DISCIPLINARE DI GARA

TIPO DI PROCEDURA: Affidamento diretto
CRITERIO DI AGGIUDICAZIONE: minor prezzo
RIFERIMENTO NORMATIVO: art. 1, comma 2, lett. a) del D.L. 76/2020
SCADENZA: ore 12.00 del 02/03/2023

OGGETTO: Procedura per l'affidamento dei lavori di REALIZZAZIONE BAGNO CLINICO DEDICATO AI REPARTI DI CHIRURGIA, CARDIOLOGIA, MEDICINA, GINECOLOGIA, PNEUMOLOGIA P.O. ESINE. CIG 9683016595

Informazioni generali:

La Stazione Appaltante intende procedere all'affidamento dei lavori di cui all'oggetto con modalità telematica.

Il presente disciplinare contiene le condizioni e modalità di partecipazione.

La presente procedura sarà gestita mediante l'utilizzo del sistema telematico denominato "Sintel" (di seguito per brevità anche solo "Sistema" e/o "Sintel"), accessibile dai siti internet www.arca.regione.lombardia.it e www.sintel.regione.lombardia.it al cui interno è possibile scaricare la documentazione relativa alle modalità tecniche di utilizzo (registrazione, qualificazione e tutto ciò che attiene all'operatività sulla piattaforma), e mediante il quale verranno gestite le fasi di invito, analisi, valutazione, aggiudicazione e informazione della procedura oltre che le comunicazioni e gli scambi di informazioni.

L'appalto è soggetto alle norme e condizioni previste dal d.lgs. 50/16 (di seguito denominato anche codice) e relative norme di attuazione, dal d.lgs. n. 82/2005, dalle relative regole tecniche, da quanto indicato nel D.L. n 76/2020, dalle condizioni di accesso ed utilizzo del sistema di intermediazione telematica Sintel, dalle disposizioni previste dal presente Disciplinare e dal Computo Metrico Estimativo, oltre che, per quanto non regolato dalle clausole e disposizioni suddette, dalle norme del Codice Civile e dalle altre disposizioni di legge nazionali vigenti in materia di contratti di diritto privato, nonché dalle leggi nazionali e comunitarie vigenti nella materia oggetto dell'Appalto.

In caso di conflitto tra le previsioni dei diversi atti di gara, la prevalenza sarà stabilita rispettando la seguente gerarchia:

1. Disciplinare di gara;
2. Progetto esecutivo

Con la presentazione dell'offerta si intendono accettate, incondizionatamente, tutte le clausole e condizioni del Disciplinare di gara e della documentazione tecnica.



Si precisa che:

- le dichiarazioni e la documentazione da allegare o allegate devono essere conformi alle disposizioni contenute nel D.P.R. n. 445/00 e nel d.lgs.n. 82/2005 nonché – nei casi previsti dal presente disciplinare – sottoscritte mediante apposizione di valida firma digitale; in caso di difformità alle suddette disposizioni, la dichiarazione/documentazione si intenderà come non prodotta e - se prevista necessariamente a pena di esclusione - determinerà l'esclusione del concorrente. Si invita, pertanto, gli operatori a prestare la massima attenzione sulle ipotesi e relative condizioni previste in materia di copie conformi;
- nell'ipotesi di sottoscrizione multipla di uno stesso documento (es.: in caso di RTI o coamministratori con firma congiunta), il Sintel gestisce firme in modalità “parallela” e in modalità “nidificata”; l'utilizzo della controfirma non equivale a sottoscrizione;
- alle dichiarazioni sottoscritte con firma digitale non occorre allegare la copia di documento d'identità del dichiarante.

Per ulteriori indicazioni e approfondimenti riguardanti il funzionamento, le condizioni di accesso e l'utilizzo del Sistema, nonché il quadro normativo di riferimento, si rimanda alle “Modalità tecniche per l'utilizzo della piattaforma Sintel”.

Specifiche e dettagliate indicazioni sono inoltre contenute nei Manuali d'uso per gli Operatori Economici cui si fa espresso rimando, messi a disposizione sul portale dell'Azienda Regionale Centrale Acquisti www.arca.regione.lombardia.it.

Per richieste di assistenza sull'utilizzo di Sintel si prega di contattare il Contact Center di ARCA scrivendo all'indirizzo email supporto@arcalombaria.it oppure telefonando al n. verde 800.116.738.

Le eventuali richieste di chiarimenti relative ai documenti tecnici o attinenti alla gara (disciplinare di gara e allegati) devono essere trasmesse tramite la funzionalità della piattaforma Sintel “**Comunicazioni della procedura**”. I chiarimenti relativi alla presente gara saranno trasmessi al richiedente.

TITOLO I - OGGETTO DELL'APPALTO - LUOGO DI ESECUZIONE

I lavori, da effettuarsi nel territorio del Comune di Esine in via A. Manzoni 142, negli spazi dell'Ospedale di Esine, riguardano il rifacimento di n 5 bagni clinici

Tempo utile per l'esecuzione dei lavori: giorni 60 di calendario dalla data del verbale di consegna dei lavori.

L'intervento non è articolabile in lotti funzionali, né in lotti prestazionali, in considerazione delle sue caratteristiche intrinseche e delle modalità esecutive strettamente connesse fra di loro.

TITOLO II - IMPORTO A BASE D'APPALTO

L'importo complessivo dei lavori posti a base di gara è pari ad € 60.000,00 al netto di I.V.A. – categoria prevalente OS 30, di cui :

1	Lavori a corpo	€ 58.885,32	IMPORTO SOGGETTO A RIBASSO
2	Oneri per la sicurezza da p.s.c.	€ 1.114,68	IMPORTO NON SOGGETTO A RIBASSO
1 + 2	IMPORTO TOTALE	€ 60.000,00	

L'intervento si compone delle seguenti lavorazioni:

	Lavorazione	Categorie	Qualificazione obbligatoria si/no	Importo €	sios	% sul totale
1)	Edifici Civili e Industriali	OG 1	SI	€ 43.535,23		72,559%

come di seguito meglio specificato:

1. Ai sensi degli articoli 3, comma 1, lettere oo-bis) e oo-ter), e 48, commi 1, 5 e 6, del codice dei contratti, nonché dell'articolo 61, comma 3, del regolamento generale e in conformità all'allegato «a» al d.m. n. 248 del 2016 e all'allegato «a» al citato regolamento generale (come modificato all'art. 12 del d.l. 47/2014 come modificato dalla legge di conversione 80/2014), i lavori sono classificati nella categoria prevalente di opere specializzate «**OG 1– Edifici Civili e Industriali**».
2. Sono previsti i seguenti lavori riconducibili alle categorie diverse da quella prevalente, specificatamente indicati come scorporabili nella Documentazione di gara:

Nel caso in cui l'operatore economico non sia qualificato per detti lavori, vi è l'obbligo di subappaltarli ad imprese in possesso della relativa qualifica.

Tali lavori, con il relativo importo, sono così individuati:

	Lavorazione	Categorie	Qualificazione obbligatoria si/no	Importo €	sios	% sul totale
2)	Imp. Idrico sanitari	OS 3	SI	10.799,94		18%
3)	Imp. Interni elettrici, telefonici, radiotelefonici e televisivi	OS 30	SI	4.550,15		7,584%

**L'appaltatore deve essere in possesso dei seguenti requisiti minimi:
Attestazione SOA categoria OS30, oppure qualificazione ai sensi dell'art. 90 del DPR 207/2010;**

N.B.: Il subappalto è ammesso alle condizioni e nei limiti ammessi dall'art. 105 del D.Lgs. 50/2016 e ss.mm.ii..

N.B.: Le lavorazioni di cui alla categoria OS30, elencata nel D.M. 10.11.2016 n. 248, non possono essere oggetto di avvalimento.

Il mancato rispetto di quanto sopra comporterà l'esclusione dalla gara.

TITOLO III - ESAME PROGETTO

Ai fini della partecipazione alla presente procedura di gara al fine di avere chiarimenti od effettuare il sopralluogo dove debbono eseguirsi i lavori è possibile contattare il Geom. Gazzoli Gian Mario (cell. 339/7983399 o tel. 0364/369361).

L'ASST della Valcamonica, in base alla normativa vigente sul copyright, è titolare dei diritti di proprietà intellettuale e di utilizzo-diffusione relativi ai diversi elementi contenuti nel progetto di cui alla presente lettera invito e ne autorizza l'uso solo ai fini della partecipazione alla presente gara d'appalto.

TITOLO IV – REQUISITI DI PARTECIPAZIONE

Possono partecipare alla gara gli operatori economici che soddisfino le seguenti condizioni minime:

- a) non si trovino nelle condizioni di esclusione di cui all'art. 80 del D.Lgs. 50/2016; in relazione alla verifica della regolarità contributiva e della regolarità fiscale, la stazione appaltante procede nei termini previsti dall'art. 80, comma 4, del D.Lgs. 50/2016, come modificato dal d.l. n. 76/2020;
- b) non abbiano assegnato incarichi in violazione dell'art. 53, comma 16-ter, del D.Lgs. 165/2001;
- c) siano in possesso di requisiti di idoneità professionale: iscrizione al registro delle imprese presso la Camera di Commercio industria artigiano e agricoltura, per attività attinenti all'oggetto dell'appalto;
- d) siano in possesso dei requisiti di qualificazione per categorie e classifiche adeguate ai lavori da assumere;
- e) sottoscrivano digitalmente per accettazione, già in sede di gara, il "Patto di Integrità" allegato al presente Disciplinare;
- f) di dichiarare di assumersi gli obblighi specifici relativi al PNRR e al PNC relativamente al "non arrecare un danno significativo agli obiettivi ambientali" c.d. "Do No Significant Harm"(DNSH) ai sensi dell'art. 17 del Regolamento UE 2020 /852 del Parlamento Europeo e del Consiglio del 18 giugno 2020, e di aver preso



visione e di accettare, a tal fine, quanto previsto dalla Relazione DNSH allegata alla documentazione progettuale, e, ove applicabili agli obiettivi trasversali, quali, tra l'altro, il principio del contributo all'obiettivo climatico e digitale, (c.d. Tagging), della parità di genere (Gender Equality), della protezione e valorizzazione dei giovani e del superamento dei divari territoriali nel rispetto delle specifiche norme in materia.

Si precisa che le condizioni di partecipazione sono a PENA DI ESCLUSIONE e che la mancanza sostanziale dei requisiti elencati non può essere sanata successivamente alla data di scadenza per la presentazione delle offerte.

TITOLO V - FVOE

La verifica del possesso dei requisiti di carattere generale, tecnico-organizzativo ed economico-finanziario avviene, attraverso l'utilizzo del sistema FVOE - Fascicolo Virtuale dell'Operatore Economico (che ha sostituito il precedente sistema AVCPass) reso disponibile dall'ANAC, in applicazione degli artt. 81 e 213, co.8 del d.lgs. 50/16, secondo le indicazioni di cui alla delibera ANAC n. 464 del 27 luglio 2022, pubblicata su GURI Serie Generale n. 249 del 24/10/2022.

Tutti i soggetti interessati a partecipare alla procedura devono obbligatoriamente registrarsi al sistema accedendo all'apposito link sul Portale dell'Autorità (Servizi ad accesso riservato – FVOE) secondo le istruzioni ivi contenute. L'operatore economico, dopo la registrazione al servizio FVOE, indica al sistema il CIG della procedura di affidamento cui intende partecipare. Il sistema rilascia un "PASSOE" (documento che attesta che l'operatore può essere verificato tramite il Fascicolo virtuale) da inserire nella busta contenente la documentazione amministrativa.

In caso di ricorso all'avvalimento ex articolo 89 del Codice, l'impresa ausiliaria acquisisce il PASSOE che è incluso nel documento di partecipazione da parte dell'operatore economico.

Ulteriori istruzioni sono disponibili sul sito istituzionale ANAC al seguente indirizzo: <https://www.anticorruzione.it/-/fascicolo-virtuale-dell-operatore-economico-fvoe>

Coerentemente con quanto disposto dall'art. 21, comma 2, del D.Lgs 82/2005, recante il Codice dell'Amministrazione Digitale e s.m.i., i documenti inseriti dagli operatori economici devono essere firmati digitalmente dai soggetti di cui al comma 2, lettere c) e d). Pertanto tali soggetti devono dotarsi di un certificato di firma digitale, in corso di validità, rilasciato da un organismo incluso nell'elenco pubblico dei certificatori.

TITOLO VI - MODALITA' DI PARTECIPAZIONE ALLA GARA E DOCUMENTI DA PRODURRE

1) PRESENTAZIONE DELLE OFFERTE

L'offerta deve essere formulata e inoltrata, **a pena di non ammissione**, mediante la piattaforma telematica SinTel.



In particolare, gli operatori economici che intendono partecipare alla gara dovranno inserire nel sistema telematico, nello spazio relativo alla gara di cui trattasi, entro il termine perentorio delle **ore 12,00 del giorno 02/03/2023 (pena la non ammissione)**, la documentazione successivamente indicata.

L'offerta consisterà in due buste on line contenente, rispettivamente:

- la documentazione amministrativa;
- l'offerta economica.

I concorrenti esonerano da qualsiasi responsabilità l'ASST della Valcamonica e Aria S.p.A. da qualsiasi responsabilità inerente il mancato o imperfetto funzionamento dei servizi di connettività necessari a raggiungere il sistema telematico Sintel e a inviare i relativi documenti necessari per la partecipazione alla procedura. Il semplice caricamento (upload) della documentazione di offerta su Sintel non comporta l'invio dell'offerta. Il concorrente ha l'onere di verificare di aver completato tutti i passaggi richiesti da Sintel per procedere all'invio dell'offerta. Sintel darà comunicazione al fornitore del corretto invio dell'offerta. Sintel consente di salvare la documentazione di offerta redatta dal Concorrente, interrompere la redazione dell'offerta e riprenderla in un momento successivo. Il Manuale d'uso del Fornitore e le istruzioni presenti sulla piattaforma forniscono le indicazioni necessarie per la corretta redazione e la tempestiva presentazione dell'offerta.

2) DOCUMENTAZIONE DA PRESENTARE PER LA PARTECIPAZIONE ALLA GARA

a) OFFERTA ECONOMICA

L'offerta deve essere formulata tramite l'idonea funzione presente sulla piattaforma SINTEL. La stessa genera il modello da caricare che dovrà essere firmato digitalmente da uno dei soggetti sotto indicati:

- nel caso di impresa individuale dall'Imprenditore;
- nel caso di Società, Cooperative o Consorzi, da legale rappresentante;
- nel caso di raggruppamenti temporanei e consorzi ordinari di concorrenti ancora da costituirsi, dalle persone che si trovano nella medesima posizione giuridica, prevista per la fattispecie di cui ai precedenti alinea, con riferimento a ciascun operatore economico.
- nel caso di rete d'impresa dai soggetti previsti dall' art. 3, comma 4 ter, del D.L. 10/2/2009 n. 5 convertito con modificazioni dalla L. 9 aprile 2009 n.33.

Qualora nel soggetto offerente sia presente la figura dell'Institore (artt. 2203 e seguenti del C.C.), del Procuratore (art. 2209 del C.C.) o del Procuratore speciale, l'offerta di cui sopra può essere firmata dagli stessi.

Non sono ammesse offerte alla pari o in aumento rispetto all'importo a base d'appalto.

BUSTA ON-LINE DOCUMENTAZIONE AMMINISTRATIVA

b) DOCUMENTAZIONE A CORREDO DELL'OFFERTA

- 1) Dichiarazione, ai sensi degli artt. 46 e 47 del D.P.R. 445/2000 (redatta con le modalità di cui all'allegato modello **B "DICH"**), firmata digitalmente dal titolare o dal legale rappresentante dell'offerente, concernente: la composizione del concorrente, la



qualificazione SOA ovvero il possesso dei requisiti di cui all'art. 90 del DPR 207/2010 per le lavorazioni di importo pari o inferiore a € 150.000, iscrizione C.C.I.A.A. ed Enti previdenziali e assistenziali e abilitazioni possedute (DM 37/2008,), nonché dichiarazioni attinenti specificatamente l'offerta e le lavorazioni in subappalto.

Il ricorso al subappalto è disciplinato dall'art. 105, comma 6 del Codice dei Contratti Pubblici con le modalità previste al TITOLO XI del presente bando.

- 2) Dichiarazione, ai sensi degli artt. 46 e 47 del D.P.R. 445/2000 (redatta con le modalità di cui all'allegato modello **C "DICH1"**) firmata digitalmente dal titolare o dal legale rappresentante dell'offerente, concernente l'inesistenza delle cause di esclusione dalle gare di appalto per l'esecuzione dei lavori pubblici di cui all'art. 80, commi 4 e 5, lett. a), b), c), d), e), f), f-bis), f-ter), g), h), i) l), m), del predetto D.Lgs. 50/2016 e ss.mm.ii..

Si precisa che ai fini del comma 5, lettera m) sopraindicata, il concorrente dovrà produrre dichiarazione, ai sensi degli artt. 46 e 47 del D.P.R. 445/2000 firmata digitalmente dal titolare o dal legale rappresentante dell'offerente, con la quale attesta, alternativamente:

- a) di non trovarsi in alcuna situazione di controllo di cui all'articolo 2359 del codice civile rispetto ad alcun soggetto, e di aver formulato l'offerta autonomamente (**dichiarazione contenuta nel modello C "DICH. 1"**);
- b) di non essere a conoscenza della partecipazione alla medesima procedura di soggetti che si trovano, rispetto al concorrente, in una delle situazioni di controllo di cui all'articolo 2359 del codice civile, e di aver formulato l'offerta autonomamente (produrre apposita dichiarazione riportante l'elenco dei succitati soggetti);
- c) di essere a conoscenza della partecipazione alla medesima procedura di soggetti che si trovano, rispetto al concorrente, in situazione di controllo di cui all'articolo 2359 del codice civile, e di aver formulato l'offerta autonomamente (produrre **apposita dichiarazione riportante l'elenco dei succitati soggetti**);

N.B.: In caso di concordato preventivo con continuità aziendale, di cui all'art. 110 del D.Lgs. 50/2016 e ss.mm.ii., dovranno essere rese le dichiarazioni previste dal Bando Tipo n. 2 del 2 settembre 2014 emanato dall'Autorità Nazionale Anticorruzione al paragrafo 16.2, lett. a).

- 3) Dichiarazione sostitutiva, ai sensi degli artt. 46 e 47 del D.P.R. 445/2000 (redatta con le modalità di cui all'allegato **Mod. D "DICH2"**) firmata digitalmente, concernente l'inesistenza di cause d'esclusione dalle gare d'appalto per l'esecuzione di lavori pubblici di cui al comma 1) lett. a), b), b-bis), c), d), e), f) e g), e comma 2 dell'art. 80 del D.Lgs. 50/2016 e ss.mm.ii.. La dichiarazione dovrà essere prodotta per ogni soggetto che rivesta il ruolo di:
- a) titolare e direttore/i tecnico/i per le imprese individuali;
 - b) tutti i soci e il direttore/i tecnico/i per le società in nome collettivo;
 - c) tutti i soci accomandatari e il/i direttore/i tecnico/i per le società in accomandita semplice;



- d) tutti i membri del consiglio di amministrazione cui sia stata conferita la legale rappresentanza, ivi compresi institori e procuratori generali, dei membri degli organi con poteri di direzione o di vigilanza o dei soggetti muniti di poteri di rappresentanza, di direzione o di controllo, del direttore tecnico o il socio unico persona fisica ovvero il socio di maggioranza in caso di società con meno di quattro soci se si tratta di altro tipo di società o di consorzio.
- e) institori e procuratori con poteri di rappresentanza.

N.B.: L'espressione socio di maggioranza si intende riferita, oltre che al socio titolare di più del 50% del capitale sociale, ai due soci titolari ciascuno del 50% del capitale o, se i soci sono tre, al socio titolare del 50%.

- 4) Dichiarazione sostitutiva, a' sensi degli artt. 46 e 47 del D.P.R. 445/2000 (redatta con le modalità di cui all'allegato **modello E "DICH3"**) firmata digitalmente concernente l'inesistenza di cause d'esclusione dalle gare d'appalto per l'esecuzione di lavori pubblici di cui ai commi 1 e 2, dell'articolo 80 del D.Lgs. 50/2016 e ss.mm.ii., relativa ai soggetti sopraelencati alle precedenti lettere a) - b) - c) - d) ed e) del punto 3) cessati dalla carica nell'anno antecedente la data di spedizione della presente lettera invito, e ciò ai sensi e per gli effetti dell'articolo 80 del D.Lgs. 50/2016 e ss.mm.ii.. La dichiarazione potrà essere resa dal legale rappresentante del soggetto offerente oppure personalmente da ciascuno dei predetti soggetti cessati.

N.B.: La predetta dichiarazione deve essere prodotta esclusivamente in presenza di soggetti cessati.

Qualora sia stata pronunciata sentenza di condanna passata in giudicato, o emesso decreto penale di condanna divenuto irrevocabile, oppure sentenza di applicazione della pena su richiesta (articolo 444 c.p.p.), ai sensi del comma 1, art. 80, del D.Lgs. 50/2016 e ss.mm.ii., nei confronti dei soggetti cessati dalla carica nell'anno antecedente la data di pubblicazione del presente disciplinare di gara, l'offerente dovrà dimostrare che vi sia stata completa ed effettiva dissociazione della condotta penalmente sanzionata.

Le dichiarazioni sopraindicate devono essere di data non anteriore a quella di pubblicazione del presente disciplinare di gara.

- 5) Copia conforme, ai sensi di legge, della Procura Institoria o della Procura, nell'eventualità che le dichiarazioni ovvero l'offerta di cui al precedente paragrafo 2) siano sottoscritte da tali rappresentanti dell'offerente.
- 6) Dichiarazione sostitutiva di certificazione ai sensi dell'art. 46 del D.P.R. 445/2000, sottoscritta digitalmente dal titolare o legale rappresentante dell'operatore economico offerente, riportante tutte le indicazioni contenute nel certificato di attestazione rilasciato dalla SOA, **come da allegato modello B "DICH"** per la categoria indicata nella presente procedura di gara.
- 7) In caso di partecipazione di consorzi di cui all'art. 45, comma 2, lett. b) e c) del D.Lgs. 50/2016 ess.mm.ii., gli stessi dovranno presentare una dichiarazione sostitutiva ai sensi degli artt. 46 e 47 del D.P.R. 445/2000, firmata digitalmente dalla quale risulti per quali consorziati il consorzio concorre, **come da allegato modello B**



“DICH”, nonché, **a pena di esclusione dalla gara**, la documentazione di cui ai punti 1), 2), 3) e 4) sopraindicati in ordine a detti consorziati.

- 8) In caso di partecipazione di singolo operatore economico facente parte di un consorzio di cui all'art. 45, comma 1, lett. b) e c) del D.Lgs. 50/2016 e ss.mm.ii., lo stesso dovrà presentare una dichiarazione sostitutiva ai sensi degli artt. 46 e 47 del D.P.R. 445/2000, firmata digitalmente con la quale dichiara di quale consorzio fa parte e di partecipare come concorrente singolo e non come consorziato di un consorzio partecipante alla medesima gara, **come da allegato modello B “DICH”**.
- 9) I concorrenti NON dovranno versare, il contributo a favore dell'Autorità Nazionale Anticorruzione (A.N.AC), relativamente alla presente gara d'appalto. **”Il CIG è 9683016595.**
- 10) **Documento di gara unico europeo (DGUE)**, consistente in un'auto-dichiarazione, resa dal legale rappresentante dell'impresa o dal legale rappresentante di ciascuna impresa raggruppata in caso di raggruppamento temporaneo, nonché dalle imprese consorziate indicate quali esecutrici, ai sensi e secondo le modalità di cui all'allegato 1 del Regolamento di esecuzione UE 2016/7 della Commissione del 5/1/2016, nella versione adattata alla luce delle disposizioni del Decreto legislativo 18 aprile 2016, n. 50, attestante l'assenza dei motivi di esclusione ed il possesso dei requisiti di idoneità, di qualificazione e tecnico/organizzativa, con i contenuti e le modalità in esso previsti. **Il DGUE una volta compilato dovrà essere scaricato, firmato digitalmente e allegato all'interno della busta “documentazione”**.

Il DGUE deve essere sottoscritto digitalmente:

- nel caso di raggruppamenti temporanei, consorzi ordinari, GEIE, da tutti gli operatori economici che partecipano alla procedura in forma congiunta;
- nel caso di consorzi cooperativi, di consorzi artigiani e di consorzi stabili, dal consorzio e dai consorziati per conto dei quali il consorzio concorre;

Si precisa che, nel caso fossero intervenute, nell'anno antecedente la data di pubblicazione del presente bando di gara, cessazioni dalla carica dei soggetti indicati dall'art. 80, comma 3, del Codice dei contratti pubblici e/o si fossero verificati casi di cessioni o acquisizione di azienda o di ramo d'azienda, incorporazione o fusione societaria, le dichiarazioni sostitutive di cui sopra vanno rese, da parte della società cessionaria, incorporante o risultante dalla fusione anche relativamente ai soggetti cessati dalla carica e ai soggetti che hanno operato presso la società cedente, incorporata o le società fuse.

NOTA BENE: il possesso dei requisiti di cui ai commi 1 e 2 dell'art. 80 del D.Lgs. 50/2016 deve essere dichiarato dal legale rappresentante dell'impresa concorrente nella Parte II, sezione “B” del DGUE. La dichiarazione deve essere riferita a tutti i soggetti (in carica o cessati) indicati al comma 3 del medesimo articolo 80, con l'indicazione dei dati identificativi degli stessi, oppure della banca dati ufficiale o del pubblico registro da cui i medesimi possono essere ricavati in modo aggiornato alla data di presentazione dell'offerta.

Per l'elencazione dei soggetti cui deve essere riferita l'attestazione si richiama il Comunicato dell'Autorità Nazionale Anticorruzione dell'8/11/2017 (cui si rimanda per



ulteriori approfondimenti e che ha sostituito il precedente comunicato del 26/10/2016), compatibilmente con la novella apportata al Codice dall'art. 49, comma 1, lett. b) del D.Lgs. 56/2017.

Nel caso in cui il legale rappresentante/procuratore del concorrente non intenda rendere le dichiarazioni sostitutive ex art. 80, commi 1, 2 e 5, lett. l) del Codice anche per conto dei soggetti elencati al comma 3 dell'art. 80 del Codice, detti soggetti sono tenuti a compilare in proprio la dichiarazione ex art. 80, commi 1, 2 e 5, lett. l) del Codice, allegando copia fotostatica del documento di identità in corso di validità.

Resta ferma l'applicazione delle sanzioni penali previste dall'art. 76 del D.P.R. n. 445/2000 nei confronti del legale rappresentante che renda dichiarazioni false in ordine al possesso dei requisiti in esame. Ciò posto, appare opportuna l'adozione, da parte dei rappresentanti legali dei concorrenti, di adeguate cautele volte a evitare il rischio di rendere, inconsapevolmente, dichiarazioni incomplete o non veritiere. A tal fine, potrebbe provvedersi alla preventiva acquisizione, indipendentemente da una specifica gara, delle autodichiarazioni sul possesso dei requisiti da parte di ciascuno dei soggetti individuati dalla norma, imponendo agli stessi l'onere di comunicare eventuali variazioni e prevedendone, comunque, una periodica rinnovazione.

Si fa presente che le sole condanne relative ai reati elencati dall'art. 80, comma 1, del D.Lgs. 50/2016 che si possono NON dichiarare sono quelle per le quali sia intervenuta la revoca della condanna, la riabilitazione o l'estinzione del reato per effetto di specifica pronuncia del giudice dell'esecuzione penale oppure quando il reato sia stato depenalizzato. Si consiglia ai concorrenti di effettuare preliminarmente, ai fini della compilazione della dichiarazione, una visura ai sensi dell'art. 33 del D.P.R. 14 novembre 2002, n. 313 presso l'Ufficio del Casellario Giudiziale, senza efficacia certificativa, di tutte le iscrizioni, comprese quelle di cui non è fatta menzione nei certificati.

AVVERTENZE PER LA COMPILAZIONE DEL DGUE

1. il documento deve essere compilato e sottoscritto digitalmente;
2. i concorrenti devono compilare le parti II, III, IV (e precisamente: sezione A, riquadro 1, parti della sezione C) per l'eventuale dichiarazione in merito al possesso dei requisiti di cui all'art. 90 del D.P.R. 201/2010, per la qualificazione delle categorie scorporate (paragrafo D)) e parte VI del DGUE;
3. qualora determinati campi compilabili in cui sono richieste informazioni di tipo descrittivo non consentano, per lo spazio ridotto, un'adeguata compilazione, i concorrenti hanno facoltà di rinviare a un documento allegato al DGUE, scrivendo nel campo "vedi allegato n.....";
4. per la compilazione del quadro relativo al requisito di cui al comma 5, lettera c), dell'art. 80 del Codice, nella parte II, sezione "C", del DGUE, la dichiarazione deve essere riferita:
 - all'operatore economico, quando i gravi illeciti professionali sono riferibili direttamente allo stesso in quanto persona giuridica;
 - ai soggetti individuati dall'art. 80, comma 3, del Codice quando i comportamenti ostativi sono riferibili esclusivamente a persone fisiche;



La sussistenza delle cause di esclusione in esame deve essere autocertificata dagli operatori economici mediante utilizzo del DGUE. La dichiarazione sostitutiva ha ad oggetto tutti i provvedimenti astrattamente idonei a porre in dubbio l'integrità o l'affidabilità del concorrente ANCHE SE NON ANCORA INSERITI NEL CASELLARIO INFORMATICO DELL'AUTORITÀ NAZIONALE ANTICORRUZIONE AI SENSI DELL'ART. 213, COMMA 10, DEL CODICE DEI CONTRATTI PUBBLICI, essendo rimesso in via esclusiva alla stazione appaltante il giudizio in ordine alla gravità dei comportamenti e alla loro rilevanza ai fini dell'esclusione. In particolare, gli operatori economici sono tenuti a dichiarare, nel DGUE:

- la presenza di condanne non definitive per i reati di cui agli artt. 353, 353-bis, 354, 355 e 356 del Codice penale,
- tutti i provvedimenti astrattamente idonei a porre in dubbio l'integrità o l'affidabilità del concorrente ANCHE SE NON ANCORA INSERITI NEL CASELLARIO INFORMATICO DELL'AUTORITÀ NAZIONALE ANTICORRUZIONE AI SENSI DELL'ART. 213, COMMA 10, DEL CODICE DEI CONTRATTI PUBBLICI;
- le eventuali specifiche misure adottate, sufficienti a dimostrare l'integrità e l'affidabilità nell'esecuzione del contratto oggetto di affidamento, nonostante l'esistenza di un pertinente motivo di esclusione;

5. con la Circolare n° 3 del 18/07/2016, pubblicata in Gazzetta Ufficiale il 27/07/2016, contenente le "Linee guida per la compilazione del DGUE", il Ministero delle Infrastrutture e dei Trasporti ha fornito indicazioni in ordine al corretto utilizzo del DGUE nell'ambito del quadro normativo nazionale, allegando uno schema di formulario adattato alla luce delle disposizioni del Codice;

6. la mancata compilazione di una dichiarazione essenziale nell'ambito del DGUE costituisce presupposto per l'attivazione della procedura di soccorso istruttorio ai sensi dell'art. 83, comma 9, del D.Lgs. 50/2016. Si precisa che sarà ritenuta mancata compilazione del rigo contenente la dichiarazione essenziale il caso in cui l'operatore economico non abbia apposto la crocetta né sul quadratino del SI né su quello del NO oppure nel caso non sia stata eliminata l'ipotesi/opzione non applicabile al caso specifico. A tal fine, si presti particolare attenzione a compilare interamente la sezione "C" della Parte III, relativa alla sussistenza di situazioni di insolvenza, con riferimento non solo al caso del fallimento (lettera a), ma anche di liquidazione coatta (lettera b), concordato preventivo (lettera c), concordato con continuità aziendale (lettera d).

Si invita, inoltre, a compilare la sezione relativa all'indicazione dei legali rappresentanti facendo riferimento a tutti i soggetti elencati dal comma 3 dell'art. 80, e indicandone i dati anagrafici.

- 11) **PASSOE**, come precisato sopra al paragrafo "FVOE".
- 12) Dichiarazione individuazione titolare effettivo in ottemperanza alle disposizioni di cui al d.lgs. 21 novembre 2007, n. 231 e s.m.i. (modulo allegato al disciplinare);
- 13) Dichiarazione che i servizi offerti sono forniti in conformità con gli standard sociali minimi in materia di diritti umani e di condizioni di lavoro lungo la catena, firmata digitalmente dal titolare o dal legale rappresentante dell'offerente.
- 14) Patto di integrità BURL 26.06.2019 approvato con D.G.R. 17 giugno 2019 – n. XI/1751 (Patto di integrità in materia di contratti pubblici della Regione Lombardia e



degli enti del sistema regionale di cui all'all. A1 alla l.r. 27 dicembre 2006, n. 30) firmato digitalmente dal titolare o dal legale rappresentante dell'offerente

3) RAGGRUPPAMENTI TEMPORANEI E CONSORZI ORDINARI DI CONCORRENTI

L'operatore economico ha la facoltà di presentare offerta **per sé** o quale **mandatario** di operatori riuniti.

I raggruppamenti temporanei e i consorzi ordinari di concorrenti sono ammessi ai sensi dell'art. 48 del D.Lgs. 50/2016 e ss.mm.ii. se gli imprenditori partecipanti al raggruppamento ovvero gli imprenditori consorziati siano in possesso dei requisiti di qualificazione ivi previsti. Ai sensi dell'art. 92, comma 2, del D.P.R. 207/2010 (raggruppamento di tipo orizzontale), come sostituito dall'art. 12, comma 9, della L. 23.5.2014 n. 80, i requisiti di qualificazione SOA devono essere posseduti dalla mandataria nella misura minima del 40% dell'importo dei lavori; la restante percentuale è posseduta cumulativamente dalle mandanti ciascuna nella misura minima del 10%; in ogni caso, la mandataria assume, in sede di offerta, i requisiti in misura percentuale superiore rispetto a ciascuna delle mandanti con riferimento alla specifica gara.

Ai fini della qualificazione, sia la mandataria che le mandanti devono possedere i requisiti di qualificazione ciascuna con riferimento alla propria specifica quota di partecipazione, nel rispetto di quanto disposto dall'art. 61, comma 2, del D.P.R. 207/2010. **Tale quota dovrà essere indicata nel mandato conferito all'offerente capogruppo ovvero, per i raggruppamenti non ancora costituiti, nell'impegno a conferire il predetto mandato.** I lavori sono eseguiti dai concorrenti riuniti secondo le quote indicate in sede di offerta, fatta salva la facoltà di modifica delle stesse, previa autorizzazione della stazione appaltante che ne verifica la compatibilità con i requisiti di qualificazione posseduti dalle imprese interessate.

Per i raggruppamenti temporanei di tipo verticale i lavori riconducibili alla categoria prevalente ovvero alle categorie scorporabili possono essere assunti anche da imprese riunite in raggruppamenti temporanei di tipo orizzontale.

È consentita la presentazione di offerta da parte dei soggetti di cui all'art. 45, comma 2, lettere d) ed e) del D.Lgs. 50/2016 e ss.mm.ii., anche se non ancora costituiti. In tal caso l'offerta di cui al paragrafo 2 del titolo IV, deve essere sottoscritta da tutti gli offerenti che costituiranno i raggruppamenti temporanei o i consorzi ordinari di concorrenti. **Deve essere redatto, in apposita dichiarazione da unirsi alla documentazione di gara, l'impegno che, in caso di aggiudicazione della gara, gli stessi operatori conferiranno mandato collettivo speciale con rappresentanza ad uno di essi**, da indicare in sede di offerta e qualificato come mandatario, il quale stipulerà il contratto in nome e per conto proprio e dei mandanti. E' vietata l'associazione in partecipazione. Salvo quanto previsto ai commi 18 e 19 art.48, del D.Lgs. 50/2016 e ss.mm.ii. è vietata qualsiasi modificazione alla composizione dei raggruppamenti e dei consorzi ordinari di concorrenti rispetto a quella risultante dall'impegno presentato in sede di offerta.



Le dichiarazioni e/o la documentazione prevista al Titolo IV, **compresa la dichiarazione Mod B "DICH"**, devono essere presentati sia per l'offerente capogruppo che per gli offerenti mandanti ad eccezione di quanto previsto dai punti 6) e 10).

E' fatto divieto ai concorrenti di partecipare alla gara in più di un raggruppamento temporaneo o consorzio ordinario di concorrenti, ovvero di partecipare alla gara anche in forma individuale qualora abbia partecipato alla gara medesima in raggruppamento o consorzio ordinario di concorrenti.

4) AVVALIMENTO

Il concorrente, singolo o consorziato o raggruppato ai sensi dell'art. 45 del D.Lgs. 50/2016 e ss.mm.ii. può soddisfare la richiesta relativa al possesso dei requisiti di carattere economico, finanziario, tecnico, organizzativo, ovvero di attestazione della certificazione SOA avvalendosi dei requisiti di altro soggetto o dell'attestazione SOA di altro soggetto.

Come previsto dall'art. 89, comma 1 del D.Lgs. 50/2016 e ss.mm.ii. il concorrente allega, oltre all'eventuale attestazione SOA propria e dell'impresa ausiliaria nonché alla propria dichiarazione **modello B "DICH"**:

- una sua dichiarazione verificabile ai sensi dell'art. 80 D.Lgs. 50/2016 e ss.mm.ii. attestante l'avvalimento dei requisiti necessari per la partecipazione alla gara, con specifica indicazione dei requisiti stessi e dell'impresa ausiliaria;
- una sua dichiarazione circa il possesso da parte del concorrente medesimo dei requisiti generali previsti dall'art. 80 D.Lgs. 50/2016 e ss.mm.ii., di cui ai modelli "DICH1" – DICH2" e "DICH3" allegati;
- una dichiarazione sottoscritta digitalmente da parte dell'impresa ausiliaria attestante il possesso da parte di quest'ultima, dei requisiti generali previsti dall'art. 80 D.Lgs. 50/2016 e ss.mm.ii. di cui ai modelli "DICH1" – DICH2" e "DICH3" allegati, nonché il possesso dei requisiti tecnici e delle risorse oggetto di avvalimento;
- una dichiarazione sottoscritta digitalmente dall'impresa ausiliaria con cui quest'ultima si obbliga verso il concorrente e verso la stazione appaltante a mettere a disposizione per tutta la durata dell'appalto le risorse necessarie di cui è carente il concorrente;
- una dichiarazione sottoscritta digitalmente dall'impresa ausiliaria con cui questa attesta che non partecipa alla gara in proprio o associata o consorziata ai sensi dell'art. 48 D.Lgs. 50/2016 e ss.mm.ii.;
- copia del contratto firmato digitalmente in virtù del quale l'impresa ausiliaria si obbliga nei confronti del concorrente a fornire i requisiti e a mettere a disposizione le risorse necessarie per tutta la durata dell'appalto; **il contratto deve riportare in modo compiuto, esplicito ed esauriente: l'oggetto con le risorse e i mezzi prestati in modo determinato e specifico, la durata, ogni altro utile elemento ai fini dell'avvalimento. A tal fine il contratto di avvalimento contiene, a pena di nullità, la specificazione dei requisiti forniti e delle risorse messe a disposizione dall'impresa ausiliaria.**
- dichiarazione sostitutiva firmata digitalmente relativa all'iscrizione alla C.C.I.A.A. per attività inerenti le prestazioni oggetti di avvalimento, da parte della ditta ausiliaria.

Tutte le dichiarazioni devono essere sottoscritte dal/i legale/i rappresentante/i e di data non anteriore alla data di spedizione della presente lettera invito.



In caso di dichiarazioni mendaci la stazione appaltante procede ai sensi dell'art. 80, comma 12, D.Lgs. 50/2016 e ss.mm.ii..

Il concorrente e l'impresa ausiliaria sono responsabili in solido nei confronti della stazione appaltante in relazione alle prestazioni oggetto del contratto d'appalto.

Gli obblighi previsti dalla normativa antimafia a carico del concorrente si applicano anche nei confronti del soggetto ausiliario.

Non è consentito, **a pena di esclusione**, che della stessa impresa ausiliaria si avvalga più di un concorrente, o che partecipino alla medesima gara sia l'impresa ausiliaria che quella che si avvale dei requisiti.

Qualora l'avvalimento sia riferito a categorie di lavorazioni, di qualsiasi importo esse siano, per le quali necessita il rilascio di certificazione (D.M. 22.1.2008 n. 37 e ss.mm.ii.) e l'impresa concorrente non sia a questo abilitata, la relativa certificazione dovrà necessariamente essere rilasciata dall'impresa ausiliaria.

Come previsto dall'art. 89, comma 9, del D.Lgs. 50/2016 e ss.mm.ii. la stazione appaltante trasmetterà all'A.N.AC. tutte le dichiarazioni di avvalimento, indicando altresì l'aggiudicatario, per l'esercizio della vigilanza e per la pubblicità sul sito informatico presso l'Osservatorio.

Si precisa che la certificazione di qualità, laddove non necessaria ai fini della partecipazione alla gara, non può essere autonomamente oggetto di avvalimento ai soli fini della riduzione delle garanzie di cui agli artt. 93 e 103 del D.Lgs. 50/2016 e ss.mm.ii..

TITOLO VII – SOCCORSO ISTRUTTORIO ED ESCLUSIONE DALLA GARA

La mancanza l'incompletezza sostanziale e ogni altra irregolarità essenziale degli elementi e delle dichiarazioni o documentazioni precedenti, sarà gestita in base alla normativa vigente; in particolare, la Stazione Appaltante procederà all'applicazione delle norme del soccorso istruttorio così come previsto dall'art. 83 del D.Lgs 50/2016 e ss.mm.ii..

La stazione appaltante assegna al concorrente un termine, non superiore a dieci giorni, perché siano rese, integrate o regolarizzate le dichiarazioni necessarie, indicandone il contenuto e i soggetti che le devono rendere, **a pena di esclusione**.

Nei casi di irregolarità formali, ovvero di mancanza o incompletezza di dichiarazioni non essenziali, la stazione appaltante ne richiede comunque la regolarizzazione con la procedura di cui al periodo precedente.

In caso di inutile decorso del termine di regolarizzazione, il concorrente è escluso dalla gara. Costituiscono irregolarità essenziali non sanabili le carenze della documentazione che non consentono l'individuazione del contenuto o del soggetto responsabile della stessa.



Si precisa che le dichiarazioni previste al Titolo IV paragrafo “Documentazione” dai punti 1) a 14) e quelle contemplate nei paragrafi 3) “Raggruppamenti temporanei e consorzi ordinari di concorrenti” e 4) “Avvalimento” dalla presente lettera invito sono essenziali”.

Non possono partecipare alla medesima procedura gli operatori economici che si trovino, rispetto ad un altro partecipante alla medesima procedura di affidamento, in una situazione di controllo di cui all'art. 2359 del codice civile o in una qualsiasi relazione, anche di fatto, se la situazione di controllo o la relazione comporti che le offerte sono imputabili ad un unico centro decisionale.

La stazione appaltante esclude i concorrenti per i quali accerta che le relative offerte sono imputabili ad un unico centro decisionale, sulla base di univoci elementi. La verifica e l'eventuale esclusione sono disposte dopo l'apertura delle buste contenenti l'offerta economica.

Ai sensi dell'art. 48, comma 7, del D.Lgs. 50/2016 e ss.mm.ii. è vietata la partecipazione alla medesima gara del consorzio stabile di cui all'art. 45, comma 2, lett. c) del D.Lgs. 50/2016 e ss.mm.ii. e dei consorziati per i quali il consorzio concorre; in caso di inosservanza di detto divieto, sono esclusi dalla gara sia il consorzio che i consorziati e si applica l'art. 353 del codice penale.

Ai sensi dell'art. 48, comma 7, del D.Lgs. 50/2016 e ss.mm.ii. è vietata la partecipazione alla medesima gara del consorzio di cui all'art. 45, comma 2, lett. b) del D.Lgs. 50/2016 e ss.mm.ii. dei consorziati per i quali il consorzio concorre; in caso di inosservanza di detto divieto, sono esclusi dalla gara sia il consorzio che i consorziati e si applica l'art. 353 del codice penale.

I modelli allegati al presente invito sono stati predisposti dalla Stazione Appaltante solo al fine di agevolare la compilazione delle dichiarazioni pertanto, il loro mancato utilizzo non costituisce causa di esclusione.

TITOLO VIII - MODALITA' RELATIVE ALL'ESPLETAMENTO DELLA GARA ED ALLA AGGIUDICAZIONE

La gara è esperita ai sensi dell'art. 1, comma 2, lettera b) del D.L. 76/2020, con il criterio del minor prezzo, inferiore a quello posto a base di gara, determinato mediante ribasso sull'importo dei lavori posto a base di gara.

Non sono ammesse offerte alla pari o in aumento rispetto all'importo a base d'appalto.

Il contratto verrà stipulato a corpo.

Sono contrattualmente vincolanti tutte le leggi e le norme vigenti in materia di lavori pubblici ed in particolare:

-il D.Lgs. 18.4.2016 n. 50 e ss.mm.ii.;

-il regolamento generale approvato con D.P.R. 5.10.2010 n. 207, parte II, capo I e titolo XI, capi I e II, nonché gli allegati o le parti di allegato ivi richiamate, con l'esclusione dell'art.248;



- il D.Lgs. 9.4.2008 n. 81 e ss.mm.ii.;
- il D.M. 19.4.2000 n. 145 per quanto applicabile.

Non sono ammesse varianti salvo per i casi e con le modalità previste dal D.Lgs. 50/2016 e ss.mm.ii. e dal capitolato speciale d'appalto.

In seduta pubblica, che avrà luogo in data 06/03/2023 **alle ore 14:00** in un'apposita sala presso l'Ospedale di Esine in Via Manzoni 142, il RUP, coadiuvato da due testimoni, darà corso all'apertura, per le sole imprese ammesse, dell'offerta economica on line e alla proclamazione della proposta di aggiudicazione previa esclusione automatica delle offerte anomale con le modalità di cui all'art. 97, comma 8, del D.Lgs. 50/2016 e ss.mm.ii. mediante sorteggio pubblico di uno dei metodi di cui all'art. 97, comma 2 del medesimo decreto.

La Stazione Appaltante potrà richiedere idonea documentazione per l'identificazione del soggetto rappresentante l'offerente.

La Stazione Appaltante giudica, inappellabilmente, sulla validità dei documenti presentati dai concorrenti e, nel caso di riscontrata irregolarità essenziale, anche di uno solo dei documenti prodotti, esclude dalla gara qualsiasi concorrente, dopo l'applicazione della procedura di soccorso istruttorio richiamato dal Titolo VII della presente lettera invito.

Nel caso di discordanza tra le percentuali indicate in cifre e quelle indicate in lettere si ritiene valida, tra le due percentuali indicate, l'offerta espressa in lettere.

Il ribasso è indicato con non più di 3 (tre) cifre decimali dopo la virgola; eventuali cifre in più sono troncate senza arrotondamento.

In caso di offerte uguali, si procede all'aggiudicazione mediante sorteggio.

Si procederà all'aggiudicazione anche in presenza di una sola offerta valida, sempre che sia ritenuta congrua e conveniente ai sensi dell'art. 95, comma 12, del D.Lgs. 50/2016 e ss.mm.ii..

La Stazione appaltante aggiudica i lavori al migliore offerente.

La Stazione appaltante procede tempestivamente alle comunicazioni di cui all'art. 76, comma 5, del D.Lgs. 50/2016 e ss.mm.ii., all'indirizzo di posta elettronica certificata indicata nella dichiarazione modello "DICH". In caso di mancata od errata indicazione dei recapiti, la Stazione Appaltante riterrà assolti gli obblighi di comunicazione ex art. 98 D.Lgs. 50/2016 e ss.mm.ii. tramite la pubblicazione delle informazioni pertinenti sul profilo del committente all'indirizzo <http://asst-valcamonica.it>

L'ASST si riserva la facoltà insindacabile di non dar luogo alla gara o di prorogarne la data senza che i concorrenti possano vantare alcuna pretesa al riguardo.

Ai sensi dell'art. 76, comma 5, lett. a) del D.Lgs. 50/2016 e ss.mm.ii., la stazione appaltante comunica ai non aggiudicatari l'aggiudicazione, tempestivamente e comunque entro un termine non superiore a cinque giorni, all'indirizzo di posta elettronica certificata indicata nella dichiarazione a corredo dell'offerta. In caso di mancata od errata indicazione



dei recapiti, la Stazione Appaltante riterrà assolti gli obblighi di comunicazione ex art. 98 D.Lgs. 50/2016 e ss.mm.ii. tramite la pubblicazione delle informazioni pertinenti sul profilo del committente all'indirizzo <http://asst-valcamonica.it>

L'aggiudicazione è immediatamente impegnativa per l'aggiudicatario, mentre per l'Ente appaltante diventa tale a decorrere dalla data di stipula del contratto.

Gli offerenti hanno la facoltà di svincolarsi dalla propria offerta decorso il termine di 180 giorni dalla data dell'aggiudicazione.

La consegna dei lavori dovrà avvenire entro 15 giorni dalla data della stipula del contratto.

TITOLO IX- DOCUMENTAZIONE DA PRESENTARSI DA PARTE DELL' AGGIUDICATARIO E DISPOSIZIONI DA ATTUARSI PRIMA DELLA STIPULA DEL CONTRATTO

Qualora l'aggiudicazione sia stata effettuata nei confronti di un raggruppamento temporaneo o di un consorzio ordinario di concorrenti non ancora costituito, il relativo mandato e la connessa procura dovranno essere presentati entro 10 giorni dall'aggiudicazione.

Nell'ipotesi in cui la Prefettura rilevi la sussistenza di cause ostative all'affidamento dell'appalto, ai sensi della L. 13.9.1982 n. 646, la stazione appaltante non ratifica l'esito della gara e conseguentemente riapre la gara in seduta pubblica, riprendendo la procedura dall'ultimo atto valido.

Il responsabile del procedimento e l'impresa appaltatrice, prima della stipula del contratto dovranno concordemente verbalizzare il permanere delle condizioni che consentano l'immediata esecuzione dei lavori.

Entro 30 giorni dall'aggiudicazione, e comunque prima della consegna dei lavori, l'appaltatore redige e consegna all'Ente appaltante:

- eventuali proposte integrative del piano di sicurezza e di coordinamento, con la scheda delle lavorazioni interferenti allegata, ove, nei casi previsti dal D.Lgs. 9 aprile 2008 n. 81 e ss.mm.ii., vengano predisposti dal committente;
- un piano di sicurezza sostitutivo del piano di sicurezza e di coordinamento, con la scheda delle lavorazioni interferenti allegata, quando non sia previsto dal D.Lgs. 9 aprile 2008 n. 81 e ss.mm.ii.;
- un piano operativo di sicurezza previsto dal D.Lgs. 9 aprile 2008 n. 81 e ss.mm.ii..

Tali documenti, formano parte integrante del contratto d'appalto. Le gravi o ripetute violazioni dei piani stessi da parte dell'appaltatore, previa formale costituzione in mora dell'interessato, costituiscono causa di risoluzione del contratto. Il direttore di cantiere e il coordinatore della sicurezza in fase di esecuzione, ciascuno nell'ambito delle proprie competenze, vigilano sull'osservanza dei piani di sicurezza.

Le società di cui all'art. 1 del D.P.C.M. 11.5.1991 n. 187 dovranno inoltre presentare, prima della stipula del contratto, la dichiarazione sostitutiva dell'atto di notorietà in carta semplice



ai sensi dell'art. 38, c. 3, del DPR 445/2000, circa la composizione societaria di cui all'articolo medesimo.

Sarà cura della Stazione appaltante accertare l'inesistenza di cause ostative alla stipula del contratto.

Nell'ipotesi in cui si riscontrino, in capo all'aggiudicatario, cause ostative alla stipula del contratto conseguenti al procedimento di cui sopra, la stazione appaltante riapre, in seduta pubblica, la gara stessa, riprendendo la procedura dall'ultimo atto valido.

In ogni caso, la stipula del contratto non potrà avvenire prima di 35 giorni dall'invio dell'ultima delle comunicazioni del provvedimento di aggiudicazione di cui al precedente titolo VI.

Ai sensi dell'art. 76, comma 5, lett. d) del D.Lgs. 50/2016 e ss.mm.ii., la stazione appaltante comunica ai non aggiudicatari la data di avvenuta stipulazione del contratto con l'aggiudicatario all'indirizzo di posta elettronica certificata indicati in sede di presentazione dell'offerta.

L'appaltatore dovrà presentare, entro 10 giorni dall'aggiudicazione, una dichiarazione con la quale indica le modalità di pagamento e designa le persone autorizzate a riscuotere, ricevere e quietanzare le somme ricevute in acconto o a saldo anche per effetto di cessioni di credito preventivamente riconosciute dalla stazione appaltante.

TITOLO X - CONDIZIONI D'APPALTO

Ai sensi dell'art. 2 del D.P.R. n. 62/2013, l'appaltatore dovrà attenersi agli obblighi di condotta, per quanto compatibili, previsti dal Codice di comportamento dell'ASST della Valcamonica. L'inosservanza degli obblighi previsti dal citato Codice, comporterà la risoluzione del contratto.

La stipulazione del contratto d'appalto deve aver luogo entro **5** giorni dalla data di aggiudicazione.

TITOLO XI - SUBAPPALTO

E' ammesso il subappalto secondo le disposizioni di cui all'art. 105 del D.Lgs. 50/2016

TITOLO XII - CONTROVERSIE E MODALITA' DI RICORSO

Salvo quanto previsto dall'art. 204 del D.Lgs. 50/2016 e ss.mm.ii., per ogni controversia è competente il giudice ordinario.



Il contratto non conterrà la clausola compromissoria di cui all'art. 209 del D.Lgs. 50/2016 e ss.mm.ii..

Il presente provvedimento è impugnabile unicamente mediante ricorso al Tribunale Amministrativo competente entro 30 giorni, ai sensi della L. 1034/71 e dell'art. 204 del D.Lgs. 50/2016 e ss.mm.ii..

TITOLO XIII - OBBLIGHI RELATIVI ALLA TRACCIABILITÀ DEI FLUSSI FINANZIARI E ALLA TRASPARENZA (T&T)

Obblighi del fornitore e delle filiere dei subcontraenti

Il Fornitore ed i subcontraenti a qualunque titolo coinvolti nell'esecuzione del contratto, sono tenuti al rispetto della presente norma. Al fine di garantire la tracciabilità e la trasparenza dell'esecuzione del contratto, il fornitore ed i subcontraenti sono tenuti, nei modi e tempi di seguito specificati, a trasmettere alla ASST, per ogni subcontratto affidato, le informazioni di cui al comma 2 dell'art. 105 del D.lgs n. 50/2016, quelle di cui al comma 1 dell'art. 3 della L. n. 136/2010 e quelle di cui all'art. 17 della L. n. 55/1990 di seguito trascritte.

Comma 2, art. 105, D.lgs n.50/2016: *“L’Affidatario comunica alla stazione appaltante, prima dell’inizio della prestazione, per tutti i sub-contratti che non sono subappalti, stipulati per l’esecuzione dell’appalto, il nome del sub-contraente, l’importo del sub-contratto, l’oggetto del lavoro, servizio o fornitura affidati”.*

Comma 1, art. 3, L. n.136/2010: *“Per assicurare la tracciabilità dei flussi finanziari finalizzata a prevenire infiltrazioni criminali, gli appaltatori, i subappaltatori e i subcontraenti della filiera delle imprese nonché i concessionari di finanziamenti pubblici anche europei a qualsiasi titolo interessati ai lavori, servizi e alle forniture pubblici devono utilizzare uno o più conti correnti bancari o postali, accesi presso banche o presso la società Poste Italiane Spa, dedicati anche in via non esclusiva (...).”.*

Comma 5, lettera h, art. 80, D.lgs. n.50/2016: *“Le stazioni appaltanti escludono dalla partecipazione alla procedura d’appalto un operatore economico in una delle seguenti situazioni, anche riferita a un suo subappaltatore nei casi di cui all’articolo 105, comma 6, qualora : (...) h) l’operatore economico abbia violato il divieto di intestazione fiduciaria di cui all’articolo 17 della legge 19 marzo 1990, n. 55”.*

Verifiche della ASST

La ASST, il Fornitore e gli operatori economici coinvolti a qualsiasi livello della filiera dei subcontraenti, sono tenuti al pieno rispetto di quanto previsto dal comma 9 dell'art. 3 della L. n. 136/2010 di seguito trascritta.

Comma 9, art 3, L. n.136/2010: *“La stazione appaltante verifica che nei contratti sottoscritti con i subappaltatori e i subcontraenti della filiera delle imprese a qualsiasi titolo interessate ai lavori, ai servizi e alle forniture di cui al comma 1 sia inserita, a pena di nullità assoluta, un’apposita clausola con la quale ciascuno di essi assume gli obblighi di tracciabilità dei flussi finanziari di cui alla presente legge”.*

Nell'affidamento in qualunque forma dei subcontratti, a qualsiasi livello della filiera, il rispetto della norma è attuato con la trascrizione della presente norma di contratto T&T nel subcontratto o con il suo richiamo esplicito da parte dell’Affidatario.



La ASST si riserva, in modi e tempi autonomamente definiti, di esercitare le verifiche previste sia nei subcontratti affidati dal Fornitore che in quelli affidati da altri operatori economici a qualsiasi livello della filiera dei subcontratti.

Tempi e modalità di trasmissione

La compilazione della scheda T&T a cura dell'Appaltatore avviene contestualmente con la trasmissione alla ASST della documentazione relativa ai subcontratti (per finalità autorizzativa o di mera comunicazione).

La validazione della scheda sulla piattaforma avviene a seguito di validazione da parte del RUP, in esito all'istruttoria compiuta.

Sanzioni e penali

A norma di quanto previsto dall'art. 3, c. 9 della L. n.136/2010, la mancata previsione - all'interno di qualsiasi tipologia di Subcontratto - della clausola con la quale Affidante e Affidatario assumono gli obblighi della tracciabilità dei flussi finanziari rende il subcontratto nullo.

La mancata compilazione della Scheda T&T da parte dell'Appaltatore è causa ostativa all'ingresso in cantiere del Subcontraente.

E' equiparato al caso dell'omessa trasmissione della Scheda T&T quello della trasmissione alla ASST di informazioni non corrispondenti al vero. In tal caso la ASST si riserva di darne notizia alle Autorità competenti.

Nel caso la ASST accerti che la presente norma non sia stata esplicitamente richiamata o trascritta in un subcontratto, ferma restando, ai sensi del c. 9, art. 3 della L. n. 136/2010, la sua nullità, l'Affidante del subcontratto è:

- sottoposto al pagamento di una penale pari al 10% (dieci per cento) del valore del subcontratto affidato e comunque non inferiore a € 500,00 (euro cinquecento/00).

Nel caso la ASST accerti un ritardato invio della Scheda T&T, l'Affidante e l'Affidatario saranno ciascuno tenuti a:

- pagare una penale pari all'1‰ (unpermille) del valore del subcontratto per ogni giorno di ritardo, fino alla concorrenza del 5% (cinque per cento) del subcontratto stesso.

Nel caso la ASST accerti che la Scheda T&T contiene informazioni che non corrispondono al vero, oltre alla trasmissione della notizia alle competenti Autorità, si riserva il diritto di applicare nei confronti dell'Affidante e dell'Affidatario:

- una penale ciascuno, da un minimo del 5% (cinque per cento) ad un massimo del 10% (dieci per cento) del subcontratto in relazione alla gravità della non correttezza delle informazioni fornite.

TITOLO XIV – RISERVATEZZA DEI DATI

I DATI PERSONALI FORNITI SARANNO TRATTATI, AI SENSI DEL D.LGS. 30.6.2003 N. 196 E SS.MM.II., PER LE FINALITÀ E LE MODALITÀ PREVISTE DALLA PRESENTE LETTERA INVITO E PER LO SVOLGIMENTO DELL'EVENTUALE SUCCESSIVO RAPPORTO CONTRATTUALE.

IL PRESENTE AFFIDAMENTO È SOGGETTO AGLI OBBLIGHI DI PUBBLICITÀ SULLA RETE INTERNET DI CUI ALL'ART. 23 DEL D.LGS. 33/2013.



IL RESPONSABILE DEL PROCEDIMENTO (Geom. Francesco Minolfi)

Documento f.to digitalmente ai sensi del testo unico DPR 28 dicembre 2000, n.445 del D.Lgs. 7 marzo 2005, n.82 e norme collegate.

Allegati:

- Modello B “DICH” – dichiarazione a corredo dell’offerta
- Modello C “DICH1” - dichiarazione requisiti di ammissione
- Modello D “DICH2” - dichiarazione idoneità morale
- Modello E “DICH3” - dichiarazione idoneità morale per cessati dalla carica
- Modello F “dichiarazione titolare effettivo”
- Modello G “dichiarazione conformità agli standard sociali minimi”
- Patto di integrità in materia di contratti pubblici della Regione Lombardia e degli enti del sistema Regionale di cui all’all. A1 alla l.r. 27 dicembre 2006, n. 30

DICHIARAZIONE A CORREDO DELL'OFFERTA

"Il sottoscritto
in qualità di
dell'Impresa
con sede legale in
via
Codice catastale Codice Istat
e domicilio eletto (se diverso dalla sede legale) in
via
telefono
PEC
l'indirizzo pec, se diverso da quello sopraindicato, al quale potranno essere inviate eventuali richieste di integrazioni e chiarimenti in fase di gara ai sensi del Titolo V del Disciplinare di gara è il seguente:

preso atto del Disciplinare di gara dell'ASST della Valcamonica per l'appalto delle opere:
.....
.....
.....
CUP – CIG

DICHIARA

di partecipare alla gara in epigrafe:

come impresa singola;

Oppure

come singolo operatore economico facente parte del consorzio di cui all'art. 45, comma 2, lett. b) e c) del D.Lgs. 50/2016 e ss.mm.ii. (indicare denominazione, ragione sociale, sede legale e codice fiscale del consorzio)

intendendo partecipare come **concorrente singolo** e non come consorziato di un consorzio partecipante alla medesima procedura di gara;

Oppure

come consorzio di cui all'art. 45, comma 2, lett. b) e c) D.Lgs. 50/2016 e ss.mm.ii. che non concorre per alcuna consorziata, intendendo eseguire **in proprio** i lavori;

Oppure

come consorzio di cui all'art. 45, comma 2, lett. b) e c) D.Lgs. 50/2016 e ss.mm.ii. che concorre per i seguenti consorziati (indicare denominazione, ragione sociale, sede legale e codice fiscale di ciascun consorziato):

Oppure

come capogruppo di un'associazione temporanea o di un consorzio ordinario di tipo orizzontale/verticale/misto **già costituito** fra le seguenti imprese: *

Oppure

MODELLO B “DICH”

come capogruppo di un’associazione temporanea o di un consorzio ordinario di tipo orizzontale/verticale/misto **da costituirsi** fra le seguenti imprese: *

.....

Oppure

come mandante di una associazione temporanea o di un consorzio ordinario di tipo orizzontale/verticale/misto **già costituito** fra le imprese: *

.....

Oppure

come mandante di una associazione temporanea o di un consorzio ordinario di tipo orizzontale/verticale/misto **da costituirsi** fra le seguenti imprese: *

.....

Oppure

Altro: (Avvalimento con Impresa ausiliaria):

.....

Rete d’impresa di cui all’art. 45, comma 2, lett. f) del D.Lgs. 50/2016 e ss.mm.ii.

.....

Il sottoscritto, ai sensi degli articoli 46 e 47 del D.P.R. 28 dicembre 2000, n. 445 e s.m.i. consapevole delle sanzioni penali previste dall’articolo 76 del medesimo D.P.R. 445/2000 e s.m.i., per le ipotesi di falsità in atti e dichiarazioni mendaci ivi indicate

DICHIARA INOLTRE

(barrare la casella che interessa)

di **essere** MPMI – Micro Piccola Media Impresa – ai sensi L. 180/2011;

di **NON essere** MPMI – Micro Piccola Media Impresa – ai sensi L. 180/2011;

- che l’impresa è iscritta nel registro delle imprese della Camera di Commercio, Industria, Artigianato e Agricoltura della Provincia di: per le seguenti attività:

.....

che i dati dell’iscrizione sono i seguenti:

numero di iscrizione

data di iscrizione

data inizio attività

durata della ditta/data termine

forma giuridica

e che per i seguenti soggetti:

titolari, soci, direttori tecnici, tutti i membri del consiglio di amministrazione cui sia stata conferita la legale rappresentanza, ivi compresi institori e procuratori generali, dei membri degli organi con poteri di direzione o di vigilanza o dei soggetti muniti di poteri di rappresentanza, di direzione o di controllo, del direttore tecnico o il socio unico persona fisica ovvero il socio di maggioranza in caso di società con meno di quattro soci se si tratta di altro tipo di società o di consorzio, institori e procuratori con poteri di rappresentanza, va compilata la sotto riportata tabella:

Cognome e nome	Luogo di nascita	Data nascita	di	Residenza	Carica ricoperta

MODELLO B "DICH"

- di possedere i requisiti di qualificazione previsti dall'art. 84 del D.Lgs. 50/2016 e s.m.i. necessari alla partecipazione della presente gara d'appalto e più specificatamente:

il possesso di certificato di attestazione rilasciato dalla SOA regolarmente autorizzata in corso di validità:

- attestazione n. rilasciata da
- data rilascio; scadenza validità triennale
- data effettuazione verifica triennale; scadenza validità quinquennale
- categoria classifica; categoria classifica
- categoria classifica; categoria classifica
- categoria classifica; categoria classifica
- che direttore/i tecnico/i è/sono (indicare nominativo e luogo e data di nascita)
-
-
-
- che dalla attestazione SOA risulta il possesso della certificazione UNI EN ISO del sistema di qualità di cui all'art. 84, comma 4, lett. c) del D.Lgs. 50/2016 e ss.mm.ii., (obbligatoria per classifiche III, IV, V, VI, VII, VIII e consentita, pur se non obbligatoria, per classifiche I e II), scadenza validità
- che i dati contenuti nella certificazione SOA non hanno subito variazioni che impediscano o limitino la partecipazione a gare d'appalto;

- che l'impresa è in possesso della certificazione UNI EN ISO del sistema di qualità di cui all'art. 84, comma 4, lett. c) del D.Lgs. 50/2016 e s.m.i., scadenza validità

- che il contratto collettivo di lavoro applicato ai dipendenti che verranno addetti al cantiere è il seguente

- che l'INPS ha previdenzialmente inquadrato l'impresa attribuendole il seguente C.S.C. (Codice Statistico Contributivo)

- che l'aliquota INPS è pari a%;

- che l'INAIL ha attribuito all'impresa la/le seguente/i classificazione/i:

- voce di tariffa

- voce di tariffa

- voce di tariffa

- che l'impresa è in possesso della specifica abilitazione ex art. 4 del D.M. 22 gennaio 2008, n. 37, (ovvero di altra specifica abilitazione) per le seguenti lavorazioni :

..... OPPURE (se subappaltabili a esecuzione obbligatoria) che, non essendo in possesso della specifica abilitazione ex art. 4 del D.M. 22 gennaio 2008, n. 37, (ovvero di altra specifica abilitazione) per le seguenti lavorazioni. le stesse saranno interamente subappaltate ad imprese abilitate ex art. 4 del D.M. 37/2008 (o altra specifica normativa)

- che l'impresa è in possesso dell'iscrizione all'"Albo Nazionale Gestori Ambientali" n. nella categoria, con scadenza il

OPPURE che, non essendo in possesso della specifica iscrizione, eventuali lavorazioni di bonifica di beni contenenti amianto saranno interamente subappaltate ad impresa iscritta all'"Albo Nazionale Gestori Ambientali" nella categoria .

- che intende altresì subappaltare le seguenti **lavorazioni** (indicare non solo le categorie ma le specifiche lavorazioni) :

.....

.....

MODELLO B “DICH”

- di essere consapevole che non potrà subappaltare lavori se non quelli dichiarati al precedente punto e che richieste di subappalto diverse ed ulteriori non saranno autorizzate dalla Stazione Appaltante;
- di essere iscritta all'anagrafe tributaria con il seguente codice fiscale n. partita IVA – Ufficio delle Entrate di (indicare la Sede e l'indirizzo completo);
- di mantenere regolari posizioni previdenziali ed assicurative presso l'INPS (matricola azienda n.), l'INAIL (codice ditta n. e posizione assicurativa territoriale n.) e la Cassa Edile, ove necessaria, (codice impresa n.) e di essere in regola con i relativi versamenti (specificare, se del caso, i motivi della mancata iscrizione);
- di autorizzare l'ASST della Valcamonica ad inoltrare le comunicazioni, a tutti gli effetti, con particolare riferimento alle comunicazioni ex art. 76 del D.Lgs. 50/2016 e s.m.i., mediante posta elettronica certificata;
- che le informazioni fornite nell'ambito dell'offerta o a giustificazione della medesima non costituiscono segreti tecnici o commerciali ai sensi dell'art. 53, comma 5, del D.Lgs. 50/2016 e s.m.i., ovvero che le seguenti informazioni fornite nell'ambito dell'offerta o a giustificazione della medesima costituiscono segreti tecnici o commerciali ai sensi dell'art. 53, comma 5, del D.Lgs. 50/2016 e s.m.i. (segue dettagliata e motivata indicazione):
- di non aver concluso contratti di lavoro subordinato o autonomo e/o attribuito incarichi ad ex dipendenti dell'ASST della Valcamonica cessati da meno di tre anni e che negli ultimi tre anni nell'esercizio delle loro funzioni hanno esercitato poteri autoritativi o negoziali nei propri confronti (art. 53, comma 16-ter, D.Lgs. 165/2001, introdotto dall'art. 1, comma 42, della L. 6.11.2012 n. 190);
- di avere esaminato gli elaborati progettuali, compreso il computo metrico, il Documento Unico di Valutazione dei Rischi da Interferenze – DUVRI - / il Piano di Sicurezza e Coordinamento – PSC - di essersi recato sul luogo dove debbono eseguirsi i lavori, di aver preso conoscenza delle condizioni locali, della viabilità di accesso, delle cave eventualmente necessarie e delle discariche autorizzate, nonché di tutte le circostanze generali e particolari suscettibili di influire sulla determinazione dei prezzi e delle condizioni contrattuali in genere che possono influire sull'esecuzione delle opere, con particolare riferimento al fatto che le opere stesse **verranno eseguite a corpo**, di aver eseguito ponderatamente tutti i calcoli di propria convenienza e di possedere l'attrezzatura e la mano d'opera necessarie per l'esecuzione dei lavori e di aver giudicato i lavori stessi realizzabili, gli elaborati progettuali adeguati ed i prezzi nel loro complesso remunerativi e tali da consentire il ribasso offerto;
- di aver effettuato una verifica della disponibilità della mano d'opera necessaria per l'esecuzione dei lavori nonché della disponibilità di attrezzature adeguate all'entità e alla tipologia e categoria/e dei lavori in oggetto;
- di aver tenuto conto delle eventuali discordanze nelle indicazioni qualitative e quantitative delle voci rilevabili dal computo metrico estimativo nella formulazione dell'offerta, che, riferita all'esecuzione dei lavori secondo gli elaborati progettuali posti a base di gara, resta fissa ed invariabile;
- di aver tenuto conto delle particolari condizioni di tempo, stagione e luogo; di riconoscere sufficienti per l'ultimazione dei lavori i termini assegnati dal capitolato speciale; di accettare specificamente, ai sensi dell'art. 1341 del C.C., gli obblighi e le prescrizioni ivi poste a suo carico, segnatamente quelle portanti limitazioni, restrizioni e decadenze, di aver ben presenti gli obblighi, sanciti dal Capitolato Speciale d'Appalto, in ordine: all'applicazione dei contratti collettivi di lavoro, al divieto del subappalto;
- di non trovarsi nelle condizioni, di cui alla L. 13.9.1982 n. 646, costituenti causa di esclusione dalla possibilità di assumere pubblici appalti;
- di eleggere il proprio domicilio ai fini dell'esecuzione dei lavori presso

Data

FIRMA

* Nel caso di raggruppamenti temporanei di imprese ovvero di consorzi ordinari, già costituiti o da costituirsi, il “modello “DICH”- dichiarazione a corredo dell'offerta” deve essere presentato sia dall'offerente capogruppo che da ciascuno degli offerenti mandanti.

DICHIARAZIONE IDONEITA' MORALE

concernente l'inesistenza di cause d'esclusione dalle gare d'appalto per l'esecuzione di lavori/servizi pubblici di cui all'art. 80 del D.Lgs. 18.4.2016 n. 50 e s.m.i.

Il sottoscritto C.F.
nato a il
codice catastale
residente in
nella sua qualità di (*).
dell'operatore economico (*denominazione e ragione sociale*)

consapevole della responsabilità penale in cui incorre chi sottoscrive dichiarazioni mendaci e delle relative sanzioni penali, nonché delle conseguenze amministrative di decadenza dei benefici eventualmente conseguiti

ai sensi degli artt. 46 e 47 del DPR 28.12.2000 n. 445

DICHIARA SOTTO LA PROPRIA RESPONSABILITA' quanto segue:

(N.B. INSERIRE CROCETTA NELLA CASELLA CHE INTERESSA)

l'insussistenza nei propri confronti delle situazioni contemplate dall'articolo 80, comma 1, lettere a), b), b-bis), c), d), e), f), g), e comma 2 del D.Lgs. n. 50/2016 e s.m.i. e pertanto l'inesistenza di sentenze definitive di condanna passata in giudicato, o di decreto penale di condanna divenuto irrevocabile ovvero di sentenze di applicazione della pena su richiesta di cui all'articolo 444 del c.p.p (compresi quelli per i quali abbia beneficiato della non menzione);

oppure

in presenza di uno dei reati di cui all'articolo 80, comma 1, lettere a), b), b-bis), c), d), e), f), g), del D.Lgs. n. 50/2016 e s.m.i. sotto elencati:

- a) delitti, consumati o tentati, di cui agli articoli 416, 416-bis del codice penale ovvero delitti commessi avvalendosi delle condizioni previste dal predetto articolo 416-bis ovvero al fine di agevolare l'attività delle associazioni previste dallo stesso articolo, nonché per i delitti, consumati o tentati, previsti dall'art. 74 del DPR 9.10.1990 n. 309, dall'art. 291-quater del DPR 23.1.1973 n. 43 e dall'art. 260 del D.Lgs. 3.4.2006 n. 152, in quanto riconducibili alla partecipazione a un'organizzazione criminale, quale definita dall'art. 2 della decisione quadro 2008/841/GAI del Consiglio;
- b) delitti, consumati o tentati, di cui agli articoli 317, 318, 319, 319-ter, 319-quater, 320, 321, 322, 322-bis, 346-bis, 353, 353 bis, 354, 355 e 356 del Codice Penale nonché all'art. 2635 del Codice Civile;
- b-bis) false comunicazioni sociali di cui agli artt. 2621 e 2622 del Codice Civile;
- c) frode ai sensi dell'art. 1 della convenzione relativa alla tutela degli interessi finanziari delle Comunità europee;
- d) delitti, consumati o tentati, commessi con finalità di terrorismo, anche internazionale, e di eversione dell'ordine costituzionale reati terroristici o reati connessi alle attività terroristiche;
- e) delitti di cui agli articoli 648-bis, 648-ter, 648-ter.1 del Codice Penale, riciclaggio di proventi di attività criminose o finanziamento del terrorismo, quali definiti dall'art. 1 del D.Lgs. 22.6.2007 n. 109 e s.m.i.;
- f) sfruttamento del lavoro minorile e altre forme di tratta di esseri umani definite con il D.Lgs. 4.3.2014 n. 24;
- g) ogni altro delitto da cui derivi, quale pena accessoria, l'incapacità a contrarre con la Pubblica Amministrazione;

nonché in presenza di uno dei reati di cui all'articolo 80, comma 2, del D.Lgs. n. 50/2016 e s.m.i. sotto elencati: cause di decadenza, di sospensione o di divieto previste dall'art. 67 del D.Lgs. 6.9.2011 n. 159 o di un tentativo di infiltrazione mafiosa di cui all'art. 84, comma 4, del medesimo decreto;

dichiara

di aver riportato (indicare tutte le condanne per i reati sopra elencati, ivi comprese quelle per le quali abbia beneficiato della non menzione, indulto ecc., specificando per ciascuna ruolo, imputazione, condanna, indicando se superiore o inferiore a 18 mesi o se è stata riconosciuta l'attenuante della collaborazione come definita per le singole fattispecie di reato:

.....
.....
.....

MODELLO D “DICH 2”

IL CONCORRENTE NON E' TENUTO AD INDICARE LE CONDANNE PER REATI DEPENALIZZATI, DICHIARATI ESTINTI, PER LE CONDANNE REVOCATE O PER LE QUALI E' INTERVENUTA LA RIABILITAZIONE.

Data

FIRMA

(*) La dichiarazione dovrà essere prodotta per ogni soggetto interessato:

- titolare e direttore tecnico per le imprese individuali;
- tutti i soci e direttore tecnico per le società in nome collettivo;
- tutti i soci accomandatari e direttore tecnico per le società in accomandita semplice;
- tutti i membri del consiglio di amministrazione cui sia stata conferita la legale rappresentanza, ivi compresi institori e procuratori generali, dei membri degli organi con poteri di direzione o di vigilanza o dei soggetti muniti di poteri di rappresentanza, di direzione o di controllo, del direttore tecnico o socio unico persona fisica, ovvero del socio di maggioranza in caso di società con meno di quattro soci, se si tratta di altro tipo di società o consorzio (sono considerati soci di maggioranza anche coloro che detengono una quota di partecipazione societaria tale da determinare di fatto le scelte decisionali della Società, pertanto l'espressione “socio di maggioranza” si intende riferita, oltre che al socio titolare di più del 50% del capitale sociale, anche ai due soci titolari ciascuno del 50% del capitale o, se i soci sono tre, al socio titolare del 50%);
- institore e il procuratore con poteri di rappresentanza.

N.B.: In caso di avvalimento la dichiarazione deve essere compilata dai medesimi soggetti dell'impresa ausiliaria.

DICHIARAZIONE REQUISITI GENERALI DELL'IMPRESA

Il sottoscritto
 nella sua qualità di legale rappresentante dell'operatore economico

 ai sensi e per gli effetti degli artt. 46 e 47 del DPR 28.12.2000 n. 445

DICHIARA

Ai sensi e per gli effetti dell'art. 80, commi 4, e 5 lett. a), b), c), d), e), f), f-bis), f-ter), g) h) i) l) m) del D.Lgs. 50/2016 e s.m.i.

- che non ha commesso violazioni gravi, definitivamente accertate, rispetto agli obblighi relativi al pagamento di imposte e tasse o dei contributi previdenziali, secondo la legislazione italiana o dello Stato in cui l'impresa è stabilita (**art. 80, c. 4**);
- che non si trova in presenza di gravi infrazioni debitamente accertate alle norme in materia di salute e sicurezza sul lavoro, nonché agli obblighi di cui all'art. 30, comma 3, del D.Lgs. 50/2016 e ss.mm.ii. (**art. 80, c. 5, lett. a**);
- (**barrare la casella che interessa**):
 - che non si trova in stato di fallimento, di liquidazione coatta o di concordato preventivo e nei suoi riguardi non è in corso alcun procedimento per la dichiarazione di tali situazioni (**art. 80, c. 5, lett. b**);
 - che l'impresa si trova in concordato preventivo con continuità aziendale e allega le dichiarazioni previste dal bando tipo n. 2 del 2.9.2014 emanato dall'autorità nazionale anticorruzione al paragrafo 16.2 lett a);
- che non si è reso colpevole di gravi illeciti professionali, tali da rendere dubbia la sua integrità o affidabilità (**art. 80, c. 5, lett. c**);
- che la propria partecipazione non determina alcuna situazione di conflitto di interesse di cui all'art.42, comma 2) del D.Lgs. 50/2016 e ss.mm.ii. (**art. 80, c. 5, lett. d**);
- che non è mai stato coinvolto nella preparazione della procedura d'appalto di cui alla lettera invito (**art. 80, c. 5, lett. e**);
- non è stato soggetto alla sanzione interdittiva di cui all'art. 9, c. 2, lett. c) del D.Lgs. 8 giugno 2001 n. 231 o altra sanzione che comporta il divieto di contrarre con la pubblica amministrazione, compresi i provvedimenti interdittivi di cui all'art. 14 del D.Lgs. 9.4.2008 n. 81 (**art. 80, c.5, lett. f**);
- non ha presentato nella presente gara e negli affidamenti di subappalti documentazione o dichiarazioni non veritiere (**art.80, c. 5, lett. f-bis**);
- che non è iscritto nel casellario informatico tenuto dall'Osservatorio dell'ANAC per aver presentato false dichiarazioni o falsa documentazione nelle procedure di gara e negli affidamenti di subappalti (**art. 80, c. 5, lett. f-ter**);
- che non è iscritto nel casellario informatico tenuto dall'Osservatorio dell'ANAC per aver presentato false dichiarazioni o falsa documentazione ai fini del rilascio dell'attestazione di qualificazione (**art. 80, c. 5, lett. g**);
- che non ha violato il divieto di intestazione fiduciaria posto dall'articolo 17 della L. n. 55/1990 (**art. 80 c. 5, lett. h**);
- che ai sensi e per gli effetti di quanto richiesto dall'art. 17 della L. 12.3.1999 n. 68 l'impresa:
 - (**barrare la voce che interessa**)
 - ha alle dipendenze 15 o più lavoratori ed è in regola con le norme che disciplinano il collocamento obbligatorio dei disabili, ai sensi e per gli effetti di quanto richiesto dall'art. 17 della legge 68/99 “norme per il diritto al lavoro dei disabili” (**art. 80, c. 5, lett. i**), e che l'ufficio provinciale competente è:
 - non è tenuta al rispetto di tali norme, avendo alle dipendenze un numero inferiore a 15 lavoratori ovvero occupando da 15 a 35 dipendenti, ma non avendo fatto nuove assunzioni dopo il 18.1.2000;
 - non è tenuta al rispetto di tali norme in quanto (indicare altre cause di esenzione)
- che non ha omesso di denunciare all'autorità giudiziaria di essere stato vittima dei reati previsti e puniti dagli artt. 317 e 629 del codice penale aggravati ai sensi dell'art. 7 del D.L 13.5.1991 n. 152, convertito con modificazioni dalla L. 203/91, nell'anno antecedente la spedizione della lettera invito (**art. 80 c. 5, lettera l**);
- di non trovarsi in alcuna situazione di controllo di cui all'art. 2359 del codice civile rispetto ad un altro partecipante alla medesima procedura di affidamento o in una qualsiasi relazione, anche di fatto se la situazione di controllo o la relazione comporti che le offerte sono imputabili ad un unico centro decisionale (**art. 80 c. 5, lett. m**);

dichiara altresì di applicare il seguente CCNL:

Data

FIRMA

“CESSATI DALLA CARICA”

DICHIARAZIONE IDONEITA' MORALE

concernente l'inesistenza di cause d'esclusione dalle gare d'appalto per l'esecuzione di lavori/servizi pubblici di cui all'art. 80 del D.Lgs. 18.4.2016 n. 50 e s.m.i..

Io sottoscritto C.F.

nato a il

codice catastale

residente in

cessato dalla carica di **in data**

consapevole della responsabilità penale in cui incorre chi sottoscrive dichiarazioni mendaci e delle relative sanzioni penali, nonché delle conseguenze amministrative di decadenza dei benefici eventualmente conseguiti

ai sensi degli artt. 46 e 47 del DPR 28.12.2000 n. 445

DICHIARO SOTTO LA MIA RESPONSABILITA' quanto segue:

(N.B. INSERIRE CROCETTA NELLACASELLA CHE INTERESSA)

l'insussistenza nei propri confronti delle situazioni contemplate dall'articolo 80, comma 1, lettere a), b), b-bis), c), d), e), f), g), e comma 2 del D.Lgs. n. 50/2016 e s.m.i.. e pertanto l'inesistenza di sentenze definitive di condanna passata in giudicato, o di decreto penale di condanna divenuto irrevocabile ovvero di sentenze di applicazione della pena su richiesta di cui all'articolo 444 del c.p.p (compresi quelli per i quali abbia beneficiato della non menzione);

oppure

in presenza di uno dei reati di cui all'articolo 80, comma 1, lettere a), b), b-bis), c), d), e), f), g), del D.Lgs. n. 50/2016 e s.m.i.. sotto elencati:

- a) delitti, consumati o tentati, di cui agli articoli 416, 416-bis del codice penale ovvero delitti commessi avvalendosi delle condizioni previste dal predetto articolo 416-bis ovvero al fine di agevolare l'attività delle associazioni previste dallo stesso articolo, nonché per i delitti, consumati o tentati, previsti dall'art. 74 del DPR 9.10.1990 n. 309, dall'art. 291-quater del DPR 23.1.1973 n. 43 e dall'art. 260 del D.Lgs. 3.4.2006 n. 152, in quanto riconducibili alla partecipazione a un'organizzazione criminale, quale definita dall'art. 2 della decisione quadro 2008/841/GAI del Consiglio;
- b) delitti, consumati o tentati, di cui agli articoli 317, 318, 319, 319-ter, 319-quater, 320, 321, 322, 322-bis, 346-bis, 353, 353 bis, 354, 355 e 356 del Codice Penale nonché all'art. 2635 del Codice Civile;
- b-bis) false comunicazioni sociali di cui agli artt. 2621 e 2622 del Codice Civile;
- c) frode ai sensi dell'art. 1 della convenzione relativa alla tutela degli interessi finanziari delle Comunità europee;
- d) delitti, consumati o tentati, commessi con finalità di terrorismo, anche internazionale, e di eversione dell'ordine costituzionale reati terroristici o reati connessi alle attività terroristiche;
- e) delitti di cui agli articoli 648-bis, 648-ter, 648-ter.1 del Codice Penale, riciclaggio di proventi di attività criminose o finanziamento del terrorismo, quali definiti dall'art. 1 del D.Lgs. 22.6.2007 n. 109 e s.m.i..;
- f) sfruttamento del lavoro minorile e altre forme di tratta di esseri umani definite con il D.Lgs. 4.3.2014 n. 24;
- g) ogni altro delitto da cui derivi, quale pena accessoria, l'incapacità a contrarre con la Pubblica Amministrazione;

nonché in presenza di uno dei reati di cui all'articolo 80, comma 2, del D.Lgs. n. 50/2016 e s.m.i.. sotto elencati:
cause di decadenza, di sospensione o di divieto previste dall'art. 67 del D.Lgs. 6.9.2011 n. 159 o di un tentativo di infiltrazione mafiosa di cui all'art. 84, comma 4, del medesimo decreto;

dichiara

di aver riportato (indicare tutte le condanne per i reati sopra elencati, ivi comprese quelle per le quali abbia beneficiato della non menzione, indulto ecc., specificando per ciascuna ruolo, imputazione, condanna, indicando se superiore o inferiore a 18 mesi o se è stata riconosciuta l'attenuante della collaborazione come definita per le singole fattispecie di reato:

.....
.....

.....
.....
.....
.....

IN ALTERNATIVA

In caso di dichiarazione resa dall'attuale legale rappresentante dell'impresa

Il sottoscritto C.F.
nato a il
residente in
nella sua qualità di **Legale rappresentante** dell'operatore economico (*denominazione e ragione sociale*)

consapevole della responsabilità penale in cui incorre chi sottoscrive dichiarazioni mendaci e delle relative sanzioni penali, nonché delle conseguenze amministrative di decadenza dei benefici eventualmente conseguiti

ai sensi degli artt. 46 e 47 del DPR 28.12.2000 n. 445

DICHIARA

sotto la propria responsabilità e per quanto di propria conoscenza quanto segue:

nei confronti del Sig.
nato a il codice catastale
C.F. cessato dalla carica di
in data

(N.B. INSERIRE CROCETTA NELLA CASELLA CHE INTERESSA)

l'insussistenza nei confronti del cessato delle situazioni contemplate dall'articolo 80, comma 1, lettere a), b), b-bis), c), d), e), f), g), e comma 2 del D.Lgs. n. 50/2016 e s.m.i.. e pertanto l'inesistenza di sentenze definitive di condanna passata in giudicato, o di decreto penale di condanna divenuto irrevocabile ovvero di sentenze di applicazione della pena su richiesta di cui all'articolo 444 del c.p.p (compresi quelli per i quali abbia beneficiato della non menzione);

oppure

in presenza di uno dei reati di cui all'articolo 80, comma 1, lettere a), b), b-bis), c), d), e), f), g), del D.Lgs. n. 50/2016 e s.m.i.. sotto elencati:

- a) delitti, consumati o tentati, di cui agli articoli 416, 416-bis del codice penale ovvero delitti commessi avvalendosi delle condizioni previste dal predetto articolo 416-bis ovvero al fine di agevolare l'attività delle associazioni previste dallo stesso articolo, nonché per i delitti, consumati o tentati, previsti dall'art. 74 del DPR 9.10.1990 n. 309, dall'art. 291-quater del DPR 23.1.1973 n. 43 e dall'art. 260 del D.Lgs. 3.4.2006 n. 152, in quanto riconducibili alla partecipazione a un'organizzazione criminale, quale definita dall'art. 2 della decisione quadro 2008/841/GAI del Consiglio;
- b) delitti, consumati o tentati, di cui agli articoli 317, 318, 319, 319-ter, 319-quater, 320, 321, 322, 322-bis, 346-bis, 353, 353 bis, 354, 355 e 356 del Codice Penale nonché all'art. 2635 del Codice Civile;
- b-bis) false comunicazioni sociali di cui agli artt. 2621 e 2622 del Codice Civile;
- c) frode ai sensi dell'art. 1 della convenzione relativa alla tutela degli interessi finanziari delle Comunità europee;
- d) delitti, consumati o tentati, commessi con finalità di terrorismo, anche internazionale, e di eversione dell'ordine costituzionale reati terroristici o reati connessi alle attività terroristiche;
- e) delitti di cui agli articoli 648-bis, 648-ter, 648-ter.1 del Codice Penale, riciclaggio di proventi di attività criminose o finanziamento del terrorismo, quali definiti dall'art. 1 del D.Lgs. 22.6.2007 n. 109 e s.m.i.;
- f) sfruttamento del lavoro minorile e altre forme di tratta di esseri umani definite con il D.Lgs. 4.3.2014 n. 24;
- g) ogni altro delitto da cui derivi, quale pena accessoria, l'incapacità a contrarre con la Pubblica Amministrazione;

nonché in presenza di uno dei reati di cui all'articolo 80, comma 2, del D.Lgs. n. 50/2016 e s.m.i.. sotto elencati: cause di decadenza, di sospensione o di divieto previste dall'art. 67 del D.Lgs. 6.9.2011 n. 159 o di un tentativo di infiltrazione mafiosa di cui all'art. 84, comma 4, del medesimo decreto;

dichiara

che il soggetto cessato ha riportato (indicare tutte le condanne per i reati sopra elencati, ivi comprese quelle per le quali abbia beneficiato della non menzione, indulto ecc., specificando per ciascuna ruolo, imputazione, condanna, indicando se superiore o inferiore a 18 mesi o se è stata riconosciuta l'attenuante della collaborazione come definita per le singole fattispecie di reato:

.....
.....
.....
.....
.....
.....

Data

FIRMA

N.B.: Qualora sia stata pronunciata sentenza di condanna passata in giudicato, o emesso decreto penale di condanna divenuto irrevocabile, oppure di applicazione della pena su richiesta ai sensi dell'articolo 444 c.p.p., per reati che incidono sull'affidabilità morale e professionale ai sensi dell'art. 80, commi 1 e 2 del D.Lgs. 50/2016 e s.m.i., nei confronti dei soggetti cessati dalla carica nell'anno antecedente la data di spedizione della lettera invito, l'impresa dovrà dimostrare che vi sia stata completa ed effettiva dissociazione dalla condotta penalmente sanzionata.

La dichiarazione dovrà essere prodotta per ogni soggetto interessato cessato dalla carica di:

- titolare e direttore tecnico per le imprese individuali;
- tutti i soci e direttore tecnico per le società in nome collettivo;
- tutti i soci accomandatari e direttore tecnico per le società in accomandita semplice;
- tutti i membri del consiglio di amministrazione cui sia stata conferita la legale rappresentanza, ivi compresi institori e procuratori generali, dei membri degli organi con poteri di direzione o di vigilanza o dei soggetti muniti di poteri di rappresentanza, di direzione o di controllo, del direttore tecnico o socio unico persona fisica, ovvero del socio di maggioranza in caso di società con meno di quattro soci, se si tratta di altro tipo di società o consorzio (sono considerati soci di maggioranza anche coloro che detengono una quota di partecipazione societaria tale da determinare di fatto le scelte decisionali della Società, pertanto l'espressione "socio di maggioranza" si intende riferita, oltre che al socio titolare di più del 50% del capitale sociale, anche ai due soci titolari ciascuno del 50% del capitale o, se i soci sono tre, al socio titolare del 50%);
- institore e il procuratore con poteri di rappresentanza

N.B.: In caso di avvalimento la dichiarazione deve essere compilata dai medesimi soggetti dell'impresa ausiliaria.

MODELLO F "DICH COMPOS SOC"

DICHIARAZIONE SOSTITUTIVA ATTO DI NOTORIETA'

(artt. 46 e 48 DPR 28.12.2000 N. 445)

OGGETTO: Dichiarazione ex art. 1 D.P.C.M. 11.5.1991 n. 187 sulla composizione societaria.

Il sottoscritto _____
 nato a _____ Prov. _____ il _____
 residente in _____ Prov. _____ via _____
 nella sua qualità di legale rappresentante della Ditta _____

avente sede legale a _____ Prov. _____
 Via/c.so/p.za _____ N. _____

conscio della responsabilità penale cui può incorrere, art. 76, D.P.R. 28.12.2000 n. 445, in caso di dichiarazione mendace o, comunque, relativa a dati non più rispondenti a verità:

dichiara ai sensi e per gli effetti cui all'art. 1 del D.P.C.M. 11.5.1991 n. 187

1) che la composizione societaria è la seguente:

Soggetti	Data e luogo di nascita	Comune di residenza	Codice fiscale	% sul capitale sociale

2) dichiara inoltre:

- | | | |
|--|---------------|--|
| <p><input type="checkbox"/> che per tutte le quote societarie non esiste alcun diritto reale di godimento o di garanzia sulla base delle risultanze del libro dei soci, delle comunicazioni ricevute e di qualsiasi altro dato a sua disposizione</p> | <p>ovvero</p> | <p><input type="checkbox"/> che esistono diritti reali di godimento o di garanzia sulla base delle risultanze del libro dei soci, delle comunicazioni ricevute e di qualsiasi altro dato a sua disposizione, intestati a

 </p> |
| <p><input type="checkbox"/> che nessun soggetto munito di procura irrevocabile ha esercitato il voto nelle assemblee societarie nell'ultimo anno e che ne abbia comunque diritto</p> | <p>ovvero</p> | <p><input type="checkbox"/> che il Sig
 nato a Il
 residente a via
 munito di procura irrevocabile</p> <p><input type="checkbox"/> ha esercitato
 <input type="checkbox"/> non ha esercitato
 il voto nelle assemblee societarie nell'ultimo anno e ne ha comunque diritto</p> |

Luogo e data

Firma



DICHIARAZIONE SOSTITUTIVA DELL'ATTO DI NOTORIETÁ

ai sensi dell'art. 47 del D.P.R. 28 dicembre 2000, n. 445

in ottemperanza alle disposizioni di cui al decreto legislativo 21 novembre 2007, n. 231 e alle successive disposizioni attuative emesse dalla Banca d'Italia in data 23 dicembre 2009 (Norme di prevenzione dell'antiriciclaggio)

OGGETTO:lavori di REALIZZAZIONE BAGNO CLINICO DEDICATO AI REPARTI DI CHIRURGIA, CARDIOLOGIA, MEDICINA, GINECOLOGIA,PNEUMOLOGIA P.O. ESINE.

Il/la sottoscritto/a
Cod. fiscale
residente a (.....) CAP
via
domicilio (se diverso dalla residenza)
.....

estremi documento di identità in corso di validità:

- Carta d'identità
- Patente
- Passaporto
- Altro (specificare) _____

avente numero
rilasciato il da
scadenza

in qualità di

- Titolare dell'impresa individuale**
- Legale Rappresentante dell'impresa**

Ragione sociale
Sede legale: Via
CAP Comune Provincia.....
Cod. fisc
classificazione delle attività economiche predisposta dall'ISTAT (codice ATECO e descrizione):
.....



consapevole che, qualora emerga la non veridicità del contenuto della presente dichiarazione, vedrà decadere il diritto, eventualmente concesso, alla fruizione dei benefici di cui al Bando in oggetto, ferme restando le sanzioni penali stabilite dall'articolo 76 del D.P.R. 445/2000 per false attestazioni e mendaci dichiarazioni,

DICHIARA

in relazione al modulo di domanda di contributo presentato nell'ambito dell'Avviso pubblico per la concessione di risorse destinate al consolidamento delle farmacie rurali da finanziare nell'ambito del PNRR **avendo preso visione delle istruzioni inerenti la definizione di "titolare effettivo" e le relative modalità di individuazione riportate in calce al presente schema di dichiarazione:**

Opzione 1)

di essere l'unico titolare effettivo dell'impresa sopra indicata;

Opzione 2)

di essere titolare effettivo dell'impresa unitamente a:

(ripetere le informazioni sottoindicate per ciascuna persona fisica individuata come titolare effettivo)

Cognome Nome

nato a () il

Cod. fiscale

residente a () CAP

via

domicilio (se diverso dalla residenza)

.....

estremi documento di identità in corso di validità:

Carta d'identità

Patente

Passaporto

Altro (specificare) _____

avente numero

rilasciato il da

scadenza

Opzione 3)

di non essere il titolare effettivo



Il/i titolare/i effettivo/i dell'impresa è/sono di seguito indicato/i:

(ripetere le informazioni sottoindicate per ciascuna persona fisica individuata come titolare effettivo)

Cognome Nome

nato a () il

Cod. fiscale

residente a () CAP

via

domicilio (se diverso dalla residenza)

estremi documento di identità in corso di validità:

- Carta d'identità
- Patente
- Passaporto
- Altro (specificare) _____

avente numero

rilasciato il da

scadenza

Opzione 4)

(ATTENZIONE: tale scelta è riservata ai soli casi in cui vi sia assenza di controllo o di partecipazioni rilevanti nell'impresa)

- che non esiste un titolare effettivo dell'impresa dal momento che (specificare la motivazione: impresa quotata/impresa ad azionariato diffuso/ecc)

.....
.....
.....

per cui i titolari effettivi sono individuati nelle persone fisiche titolari di poteri di amministrazione o direzione dell'impresa di seguito indicate:

(ripetere le informazioni sottoindicate per ciascuna persona fisica individuata come titolare effettivo, compreso il dichiarante laddove quest'ultimo sia individuabile quale titolare effettivo per effetto dell'assenza di controllo o di partecipazioni rilevanti)

Cognome Nome

nato a () il

Cod. fiscale

residente a () CAP



via.....

domicilio (se diverso dalla residenza)

.....

estremi documento di identità in corso di validità:

- Carta d'identità
- Patente
- Passaporto
- Altro (specificare)

avente numero

rilasciato il da

scadenza

Il/La sottoscritto/a dichiara che gli interessati al trattamento hanno preso visione dell'informativa rilasciata dal Titolare del trattamento ai sensi degli artt. 13 e 14 del Regolamento (UE) 679/2016 – GDPR – pubblicata nella sezione dedicata alla misura agevolativa sul sito istituzionale del Ministero e di essere informati che i dati personali conferiti sono prescritti come necessari dalle disposizioni vigenti ai fini dell'istruttoria del procedimento qui avviato e che a tale scopo saranno trattati, anche con strumenti informatici. Il mancato conferimento dei dati personali non consentirà il prosieguo dell'istruttoria. Ogni interessato, ai sensi degli artt. 15 e seguenti del GDPR, potrà avanzare richieste per l'esercizio dei propri diritti secondo le modalità indicate nella sopra richiamata informativa

Con riferimento a tutti i soggetti sopra indicati, si allega alla presente:

- **copia dei documenti di identità del rappresentante legale e dei titolari effettivi**, i cui estremi sono stati riportati nella presente dichiarazione;
- **copia dei documenti (tessera sanitaria, carta di identità elettronica) attestanti il rilascio del codice fiscale del rappresentante legale e dei titolari effettivi.**

Luogo e data _____

Il rappresentante legale

N.B.: Il presente modulo, opportunamente compilato, deve essere trasformato in PDF ai fini della sottoscrizione con firma digitale. In alternativa il modulo può essere sottoscritto con firma autografa e acquisito in PDF tramite scansione.



ISTRUZIONI PER L'IDENTIFICAZIONE DEL TITOLARE EFFETTIVO

1. NORMATIVA DI RIFERIMENTO

Secondo la Normativa Antiriciclaggio (d.lgs. 21 novembre 2007 n. 231), il titolare effettivo è la persona fisica per conto della quale è realizzata un'operazione o un'attività.

Nel caso di un'entità giuridica, si tratta di quella persona fisica – o le persone – che, possedendo suddetta entità, ne risulta beneficiaria.

Tutte le entità giuridiche devono perciò essere dotate di titolare effettivo, fatta eccezione per imprese individuali e liberi professionisti, in cui il titolare effettivo coincide con la persona fisica.

Alla luce di quanto previsto dal Decreto Ministeriale MEF n. 55 dell'11 Marzo 2022 *"Regolamento recante disposizioni in materia di comunicazione, accesso e consultazione dei dati e delle informazioni relativi alla titolarità effettiva di imprese dotate di personalità giuridica, di persone giuridiche private, di trust produttivi di effetti giuridici rilevanti ai fini fiscali e di istituti giuridici affini al trust"*, e dalle *"Linee Guida per lo svolgimento delle attività di controllo e rendicontazione degli interventi PNRR di competenza delle Amministrazioni centrali e dei Soggetti attuatori"* emanate dal MEF - Servizio centrale per il PNRR con circolare n.30 dell'11 agosto 2022, anche i soggetti partecipanti ad avvisi e bandi del PNRR hanno l'obbligo di fornire i dati necessari per l'identificazione del titolare effettivo.

Anche la Comunicazione UIF dell'11 aprile 2022 ribadisce l'importanza di accertare il "titolare effettivo" ex art. 22 Reg. 241/2021. In particolare *"Ai fini degli accertamenti in materia di titolarità effettiva, in analogia a quanto previsto per i destinatari degli obblighi di adeguata verifica dei clienti, è opportuno che le pubbliche amministrazioni tengano conto della nozione e delle indicazioni contenute nel d.lgs. 231/2007, si avvalgano degli ausili derivanti da database pubblici o privati, ove accessibili, e tengano evidenza dei criteri seguiti per l'individuazione della titolarità effettiva"*.

Più in dettaglio, ai sensi dell'art. 1 del citato Decreto MEF n.44/2022, per l'individuazione del titolare effettivo, in caso di:

- imprese dotate di personalità giuridica, si fa riferimento alla persona fisica o alle persone fisiche cui è riconducibile la proprietà diretta o indiretta ai sensi dell'articolo 20, commi 2, 3 e 5, del decreto antiriciclaggio;
- persone giuridiche private, si fa riferimento ai soggetti individuati dall'articolo 20, comma 4, del decreto antiriciclaggio;
- trust e istituti giuridici affini, si fa riferimento ai i soggetti individuati dall'articolo 22, comma 5, primo periodo, del decreto antiriciclaggio;

I dati identificativi dei soggetti cui è riferita la titolarità effettiva sono:

- il nome e il cognome;
- il luogo e la data di nascita;
- la residenza anagrafica;
- il domicilio, se diverso dalla residenza anagrafica;
- il codice fiscale.

2. CRITERI PER L'INDIVIDUAZIONE DEL TITOLARE EFFETTIVO

Le *"Linee Guida per lo svolgimento delle attività di controllo e rendicontazione degli interventi PNRR di competenza delle Amministrazioni centrali e dei Soggetti attuatori"* emanate dal MEF -Servizio centrale per il PNRR con circolare n.30 dell'11 agosto 2022, nel fare riferimento al d.lgs. n. 231/2007, come modificato dal d.lgs. n.125 del 2019, richiama l'applicazione di **3 criteri alternativi per l'individuazione del titolare effettivo**:

1. criterio dell'assetto proprietario: sulla base del presente criterio si individua il titolare/i effettivo/i quando una o più persone detengono una partecipazione del capitale societario superiore al 25%. Se questa



percentuale di partecipazione societaria è controllata da un'altra entità giuridica non fisica, è necessario risalire la catena proprietaria fino a trovare il titolare effettivo;

2. criterio del controllo: sulla base di questo criterio si provvede a verificare chi è la persona, o il gruppo di persone, che tramite il possesso della maggioranza dei voti o vincoli contrattuali, esercita maggiore influenza all'interno del panorama degli shareholders. Questo criterio è fondamentale nel caso in cui non si riuscisse a risalire al titolare effettivo con l'analisi dell'assetto proprietario (cfr. punto 1);

3. criterio residuale: questo criterio stabilisce che, se non sono stati individuati i titolari effettivi con i precedenti due criteri, quest'ultimo vada individuato in colui che esercita poteri di amministrazione o direzione della società.

La stessa Circolare MEF 30/2022 precisa che sono tenuti alla comunicazione dei dati sulla titolarità effettiva tutti gli aggiudicatari/contraenti con la PA.

Nel caso in cui si faccia ricorso al subappalto (se previsto dall'Avviso/Bando di gara e dal Contratto di appalto) la comunicazione dei dati relativi al titolare effettivo dovranno essere effettuate oltre che dall'aggiudicatario dell'appalto, anche dal soggetto terzo (subappaltatore) cui l'appaltatore affida in tutto o in parte, l'esecuzione del lavoro ad esso appaltato.

In caso di Raggruppamento Temporaneo di Imprese (RTI) la comunicazione dei dati sul titolare effettivo dovrà essere eseguita da tutti gli operatori economici che fanno parte del Raggruppamento.

3. APPENDICE NORMATIVA

D.Lgs. 21 novembre 2007 n. 231

Attuazione della direttiva 2005/60/CE concernente la prevenzione dell'utilizzo del sistema finanziario a scopo di riciclaggio dei proventi di attività criminali e di finanziamento del terrorismo nonché della direttiva 2006/70/CE che ne reca misure di esecuzione.

Art. 1. Definizioni

...omissis...

2. Nel presente decreto s'intendono per:

...omissis...

pp) **titolare effettivo:** la persona fisica o le persone fisiche, diverse dal cliente, nell'interesse della quale o delle quali, in ultima istanza, il rapporto continuativo è istaurato, la prestazione professionale è resa o l'operazione è eseguita;

Art. 20. Criteri per la determinazione della titolarità effettiva di clienti diversi dalle persone fisiche

1. Il titolare effettivo di clienti diversi dalle persone fisiche coincide con la persona fisica o le persone fisiche cui, in ultima istanza, è attribuibile la proprietà diretta o indiretta dell'ente ovvero il relativo controllo.

2. Nel caso in cui il cliente sia una società di capitali:

- a) costituisce indicazione di proprietà diretta la titolarità di una partecipazione superiore al 25 per cento del capitale del cliente, detenuta da una persona fisica;
- b) costituisce indicazione di proprietà indiretta la titolarità di una percentuale di partecipazioni superiore al 25 per cento del capitale del cliente, posseduto per il tramite di società controllate, società fiduciarie o per interposta persona.

3. Nelle ipotesi in cui l'esame dell'assetto proprietario non consenta di individuare in maniera univoca la persona fisica o le persone fisiche cui è attribuibile la proprietà diretta o indiretta dell'ente, il titolare effettivo coincide con la persona fisica o le persone fisiche cui, in ultima istanza, è attribuibile il controllo del medesimo in forza:

- a) del controllo della maggioranza dei voti esercitabili in assemblea ordinaria;
- b) del controllo di voti sufficienti per esercitare un'influenza dominante in assemblea ordinaria;
- c) dell'esistenza di particolari vincoli contrattuali che consentano di esercitare un'influenza dominante.

4. Nel caso in cui il cliente sia una persona giuridica privata, di cui al decreto del Presidente della Repubblica 10 febbraio 2000, n. 361, sono cumulativamente individuati, come titolari effettivi:

- a) i fondatori, ove in vita;



- b) i beneficiari, quando individuati o facilmente individuabili;
- c) i titolari di poteri di rappresentanza legale, direzione e amministrazione.

5. Qualora l'applicazione dei criteri di cui ai precedenti commi non consenta di individuare univocamente uno o più titolari effettivi, il titolare effettivo coincide con la persona fisica o le persone fisiche titolari, conformemente ai rispettivi assetti organizzativi o statutari, di poteri di rappresentanza legale, amministrazione o direzione della società o del cliente comunque diverso dalla persona fisica.

6. I soggetti obbligati conservano traccia delle verifiche effettuate ai fini dell'individuazione del titolare effettivo nonché, con specifico riferimento al titolare effettivo individuato ai sensi del comma 5, delle ragioni che non hanno consentito di individuare il titolare effettivo ai sensi dei commi 1, 2, 3 e 4 del presente articolo.

Art. 22. Obblighi del cliente

...omissis...

5. I fiduciari di trust espressi, disciplinati ai sensi della legge 16 ottobre 1989, n. 364, nonché le persone che esercitano diritti, poteri e facoltà equivalenti in istituti giuridici affini, purché stabiliti o residenti sul territorio della Repubblica italiana, ottengono e detengono informazioni adeguate, accurate e aggiornate sulla titolarità effettiva del trust, o dell'istituto giuridico affine, per tali intendendosi quelle relative all'identità del costituente o dei costituenti, del fiduciario o dei fiduciari, del guardiano o dei guardiani ovvero di altra persona per conto del fiduciario, ove esistenti, dei beneficiari o classe di beneficiari e delle altre persone fisiche che esercitano il controllo sul trust o sull'istituto giuridico affine e di qualunque altra persona fisica che esercita, in ultima istanza, il controllo sui beni conferiti nel trust o nell'istituto giuridico affine attraverso la proprietà diretta o indiretta o attraverso altri mezzi. I fiduciari di trust espressi e le persone che esercitano diritti, poteri e facoltà equivalenti in istituti giuridici affini conservano tali informazioni per un periodo non inferiore a cinque anni dalla cessazione del loro stato di fiduciari e le rendono prontamente accessibili alle autorità di cui all'articolo 21, comma 2, lettera a) e b). I medesimi fiduciari che, in tale veste, instaurano un rapporto continuativo o professionale ovvero eseguono una prestazione occasionale dichiarano il proprio stato ai soggetti obbligati.



DICHIARAZIONE DI CONFORMITÀ AGLI STANDARD SOCIALI MINIMI

OGGETTO: lavori di REALIZZAZIONE BAGNO CLINICO DEDICATO AI REPARTI DI CHIRURGIA, CARDIOLOGIA, MEDICINA, GINECOLOGIA, PNEUMOLOGIA P.O. ESINE.

Il sottoscritto _____, C.F. _____, nato a _____ il _____, domiciliato per la carica presso la sede societaria ove appresso, nella sua qualità di _____ e legale rappresentante della _____, con sede in _____, via _____, C.A.P. _____, capitale sociale Euro _____ (_____), iscritta al Registro delle Imprese di _____ al n. _____, C.F. _____, partita IVA n. _____,

DICHIARA

che i servizi offerti sono forniti in conformità con gli standard sociali minimi in materia di diritti umani e di condizioni di lavoro lungo la catena di fornitura (da ora in poi "standard") definiti da:

- le otto convenzioni fondamentali dell'organizzazione internazionale del lavoro (OIL, international labour organization – ILO), ossia, le convenzioni n. 29, 87, 98, 100, 105, 111 e 182;
- la "convention concerning occupational safety and health and the working environment (n° 155)";
- la "dichiarazione universale dei diritti umani";
- l'art. n. 32 della "convenzione sui diritti del fanciullo";
- la legislazione nazionale, vigente nei paesi ove si svolgono le fasi della catena di fornitura, riguardanti la salute e la sicurezza nei luoghi di lavoro, nonché la legislazione relativa al lavoro, inclusa quella relativa a all'assicurazione sociale (previdenza e assistenza).

che quando le leggi nazionali e gli standard sopra richiamati fanno riferimento alla stessa materia, sarà garantita la conformità allo standard più elevato.

Convenzioni fondamentali dell'ILO:

Lavoro minorile (art. 32 della Convenzione ONU sui Diritti del Fanciullo; Convenzione ILO sull'età minima n° 138; Convenzione ILO sulle forme peggiori di lavoro minorile n° 182)

- I bambini hanno il diritto di essere protetti contro lo sfruttamento economico nel lavoro e contro l'esecuzione di lavori che possono compromettere le loro opportunità di sviluppo ed educazione.
- L'età minima di assunzione all'impiego o al lavoro deve essere in ogni caso non inferiore ai 15 anni (temporaneamente, 14 in alcuni Paesi).



MODELLO G "DICH"

- I minori di 18 anni non possono assumere alcun tipo di impiego o lavoro che possa comprometterne la salute, la sicurezza o la moralità.
- Nei casi di pratica di lavoro minorile, opportuni rimedi devono essere adottati rapidamente.
- Contemporaneamente, deve essere messo in atto un sistema che consenta ai bambini di perseguire il loro percorso scolastico fino al termine della scuola dell'obbligo.

Lavoro forzato/schiavitù (Convenzione ILO sul lavoro forzato n° 29 e Convenzione ILO sull'abolizione del lavoro forzato n° 105)

- E' proibito qualunque tipo di lavoro forzato, ottenuto sotto minaccia di una punizione e non offerto dalla persona spontaneamente.
- Ai lavoratori non può essere richiesto, ad esempio, di pagare un deposito o di cedere i propri documenti di identità al datore di lavoro. I lavoratori devono inoltre essere liberi di cessare il proprio rapporto di lavoro con ragionevole preavviso.

Discriminazione (Convenzione ILO sull'uguaglianza di retribuzione n° 100 e Convenzione ILO sulla discriminazione (impiego e professione) n° 111)

- Nessuna forma di discriminazione in materia di impiego e professione e' consentita sulla base della razza, del colore, della discendenza nazionale, del sesso, della religione, dell'opinione politica, dell'origine sociale, dell'età, della disabilità, dello stato di salute, dell'orientamento sessuale e dell'appartenenza sindacale. Libertà sindacale e diritto di negoziazione collettiva (Convenzione ILO sulla libertà sindacale e la protezione del diritto sindacale n° 87 e Convenzione ILO sul diritto di organizzazione e di negoziazione collettiva n° 98)
- I lavoratori hanno il diritto, senza alcuna distinzione e senza autorizzazione preventiva, di costituire delle organizzazioni di loro scelta, nonché di divenirne membri e di ricorrere alla negoziazione collettiva.

Data

FIRMA

NB: Il documento dovrà essere SOTTOSCRITTO, A PENA DI ESCLUSIONE DALLA PROCEDURA, CON FIRMA DIGITALE dal legale rappresentante del concorrente (o persona munita da comprovati poteri di firma, la cui procura dovrà essere prodotta nella medesima Documentazione amministrativa)

Report della Procedura REALIZZAZIONE BAGNO CLINICO DEDICATO AI REPARTI DI CHIRURGIA, CARDIOLOGIA, MEDICINA, GINECOLOGIA,PNEUMOLOGIA P.O. ESINE. n. 165972040 effettuata da ASST DELLA VALCAMONICA

Sommario

Configurazione della Procedura	1
Partecipanti alla Procedura	3
Riepilogo Offerte	4
Proposta di Aggiudicazione	5
Registro di controllo	5
Comunicazioni di Procedura	7

Configurazione della Procedura

Questo capitolo contiene tutti i dettagli sulla configurazione della procedura.

Informazioni generali sulla Procedura

<i>Id Procedura</i>	165972040
<i>Nome Procedura</i>	REALIZZAZIONE BAGNO CLINICO DEDICATO AI RE- PARTI DI CHIRURGIA, CARDIOLOGIA, MEDICINA, GINECOLOGIA,PNEUMOLOGIA P.O. ESINE.
<i>Descrizione Procedura</i>	
<i>Codice Gara</i>	9683016595
<i>Destinatari</i>	
<i>Codice CIG</i>	9683016595
	No
<i>Num. Protocollo</i>	0595796
<i>Num. Protocollo Ente</i>	Non protocollata
<i>Num. Protocollo Esterno</i>	Non protocollata
<i>Num. Procedura Ente</i>	Numero di Procedura assente

<i>Codice CPV principale</i>	45400000-1 - Lavori di completamento degli edifici
<i>Codici categorie SOA</i>	OG 1 I - Edifici civili e industriali (classe I).
<i>Inclusione delle offerte sopra/sotto la soglia percentuale:</i>	Le offerte sopra/sotto la soglia percentuale sono incluse
<i>Responsabile Unico del Procedimento</i>	Francesco Minolfi
<i>Nome Ente</i>	ASST DELLA VALCAMONICA
<i>Informazioni sul tipo di Procedura</i>	
<i>Tipo di Procedura</i>	Affidamento diretto previa richiesta di preventivi
<i>Somministrazione</i>	No, quantitativi ed o importi sono definiti
<i>Modalità offerta economica?</i>	Valore percentuale
<i>Valore totale della trattativa</i>	60.000,00000 EUR
<i>Opzione proroga (mesi)</i>	-
<i>Opzione rinnovo (mesi)</i>	-
<i>Opzione rinnovo (importo)</i>	-
<i>Modalità di acquisizione</i>	Acquisto
<i>Mesi modalità di acquisizione</i>	2
<i>Informazioni sulle tempistiche della Procedura</i>	
<i>Data di avvio della Procedura</i>	martedì 28 febbraio 2023 15.41.04 CET
<i>Termine ultimo per la presentazione delle offerte</i>	giovedì 2 marzo 2023 15.00.00 CET

Tabella 1. Requisiti della procedura

Nome	Descrizione	Tecnico / Informativo	Tipologia	Punteggio tecnico	Formato	Valori
Dichiarazione di accettazione termini e condizioni	Il Concorrente dichiara di accettare integralmente la documentazione di gara, i relativi allegati e tutti i termini e le condizioni ivi previste.	Amministrativo	Vincolato a risposta singola			Dichiaro di accettare termini e condizioni
dichiarazioni allegate		Amministrativo	Libero		Allegato	

Partecipanti alla Procedura

Questo capitolo contiene tutti i dettagli sui partecipanti alla procedura.

Tabella 2. Schede dei fornitori invitati alla trattativa

<i>Ragione sociale</i>	BIANCHINI ROBERTO
<i>Login</i>	user_56764
<i>Indirizzo e-mail</i>	edil.bianchini@hotmail.it
<i>P. IVA / Cod. Istat</i>	01954100986
<i>Indirizzo</i>	VIA FAEDE38, 25040 ESINE (Italia)
<i>Numero telefono</i>	3282752296
<i>Ragione sociale</i>	TreOtto Service
<i>Login</i>	user_150696
<i>Indirizzo e-mail</i>	treotto.service@pec.it
<i>P. IVA / Cod. Istat</i>	08929780966
<i>Indirizzo</i>	Via Mazzini, 4, 24020 GORLE (Italia)
<i>Numero telefono</i>	3357733068
<i>Ragione sociale</i>	VALLECAMONICA ISOLAMENTI
<i>Login</i>	user_128222
<i>Indirizzo e-mail</i>	vallecamonicaisolamenti@pec.it
<i>P. IVA / Cod. Istat</i>	01514350980
<i>Indirizzo</i>	VIA SANTA MARIA 10, 25040 BIENNO (Italia)
<i>Numero telefono</i>	0364320294
<i>Ragione sociale</i>	MASSA-STEI SRL
<i>Login</i>	user_279663
<i>Indirizzo e-mail</i>	massasteisrl@legalmail.it
<i>P. IVA / Cod. Istat</i>	04092960980
<i>Indirizzo</i>	27 NAZIONALE, 25050 NIARDO (Italia)
<i>Numero telefono</i>	0364339099

Riepilogo Offerte

Questo capitolo contiene i dettagli riguardanti tutte le offerte. Le offerte sono ordinate per data, ad incominciare dalla più recente.

Tabella 3. Riepilogo delle offerte

<i>Id Offerta</i>	1677752537098
<i>Num. Protocollo Ente</i>	Non protocollata
<i>Fornitore</i>	MASSA-STEI SRL
<i>Modalità di partecipazione</i>	Forma Singola
<i>Data</i>	giovedì 2 marzo 2023 11.22.17 CET
<i>Sconto</i>	10,01000 %
<i>Punteggio economico</i>	100,00
<i>Punteggio totale</i>	100,00
<i>Id Offerta</i>	1677748781052
<i>Num. Protocollo Ente</i>	Non protocollata
<i>Fornitore</i>	TreOtto Service
<i>Modalità di partecipazione</i>	Forma Singola
<i>Data</i>	giovedì 2 marzo 2023 10.19.41 CET
<i>Sconto</i>	2,22000 %
<i>Punteggio economico</i>	22,18
<i>Punteggio totale</i>	22,18
<i>Id Offerta</i>	1677604833452
<i>Num. Protocollo Ente</i>	Non protocollata
<i>Fornitore</i>	VALLECAMONICA ISOLAMENTI
<i>Modalità di partecipazione</i>	Forma Singola
<i>Data</i>	martedì 28 febbraio 2023 18.20.33 CET
<i>Sconto</i>	Informazione riservata
<i>Punteggio economico</i>	Informazione riservata

Punteggio totale

Informazione riservata

Proposta di Aggiudicazione

Questo capitolo contiene i dettagli riguardanti la proposta di aggiudicazione della Procedura.

Tabella 4. Responsabile di procedimento

<i>Nome</i>	Minolfi Francesco
<i>Login</i>	user_127837
<i>Società (P.IVA o Cod. ISTAT)</i>	ASST DELLA VALCAMONICA (03775830981)
<i>Indirizzo email</i>	protocollo@pec.asst-valcamonica.it
<i>Num. telefono</i>	0364369511

Tabella 5. Fornitore proposto per l'aggiudicazione della procedura.

<i>Nome</i>	MASSA-STEI SRL
<i>Login</i>	user_279663
<i>Società (P.IVA o Cod. ISTAT)</i>	MASSA-STEI SRL (04092960980)
<i>Indirizzo email</i>	massasteisrl@legalmail.it
<i>Num. telefono</i>	0364339099
<i>Commento all'aggiudicazione</i>	aggiudicato

Registro di controllo

Questo capitolo contiene l'elenco degli eventi riguardanti la Procedura, ordinati per data, dal più recente al meno recente.

Tabella 6. Registro di controllo

Data	Oggetto	Testo
giovedì 2 marzo 2023 15.23.59 CET	Proposta di Aggiudicazione	La fase di valutazione del Mercato REALIZZAZIONE BAGNO CLINICO DEDICATO AI REPARTI DI CHIRURGIA, CARDIOLOGIA, MEDICINA, GINECOLOGIA, PNEUMOLOGIA P.O. ESINE. (ID 165972040) è stata completata. La graduatoria provvisoria è ora disponibile.
giovedì 2 marzo 2023 15.22.44 CET	Apertura buste economiche	La apertura delle buste economiche della procedura REALIZZAZIONE BAGNO CLI-

Report della Procedura REALIZZAZIONE BAGNO CLINICO DEDICATO AI REPARTI DI CHIRURGIA, CARDIOLOGIA, MEDICINA, GINECOLOGIA, PNEUMOLOGIA
P.O. ESINE. n. 165972040 effettuata da ASST DELLA VALCAMONICA

Data	Oggetto	Testo
		NICO DEDICATO AI REPARTI DI CHIRURGIA, CARDIOLOGIA, MEDICINA, GINECOLOGIA, PNEUMOLOGIA P.O. ESINE. (ID 165972040) è iniziata.
giovedì 2 marzo 2023 15.22.41 CET	Offerta Amministrativa rifiutata	La Busta Amministrativa (ID 1677604833452) della Procedura REALIZZAZIONE BAGNO CLINICO DEDICATO AI REPARTI DI CHIRURGIA, CARDIOLOGIA, MEDICINA, GINECOLOGIA, PNEUMOLOGIA P.O. ESINE. (ID 165972040) è stata rifiutata con la seguente motivazione: .
giovedì 2 marzo 2023 15.22.41 CET	Offerta Amministrativa accettata	La Busta Amministrativa (ID 1677748781052) della Procedura REALIZZAZIONE BAGNO CLINICO DEDICATO AI REPARTI DI CHIRURGIA, CARDIOLOGIA, MEDICINA, GINECOLOGIA, PNEUMOLOGIA P.O. ESINE. (ID 165972040) è stata accettata con la seguente motivazione: .
giovedì 2 marzo 2023 15.22.41 CET	Offerta Amministrativa accettata	La Busta Amministrativa (ID 1677752537098) della Procedura REALIZZAZIONE BAGNO CLINICO DEDICATO AI REPARTI DI CHIRURGIA, CARDIOLOGIA, MEDICINA, GINECOLOGIA, PNEUMOLOGIA P.O. ESINE. (ID 165972040) è stata accettata con la seguente motivazione: .
giovedì 2 marzo 2023 15.11.20 CET	La Firma Digitale su offerta è accettata	La Firma Digitale dell'offerta del fornitore user_128222 sulla Procedura con ID 165972040 è stata accettata, con la seguente motivazione: .
giovedì 2 marzo 2023 15.11.20 CET	La Firma Digitale su offerta è accettata	La Firma Digitale dell'offerta del fornitore user_150696 sulla Procedura con ID 165972040 è stata accettata, con la seguente motivazione: .
giovedì 2 marzo 2023 15.11.20 CET	La Firma Digitale su offerta è accettata	La Firma Digitale dell'offerta del fornitore user_279663 sulla Procedura con ID 165972040 è stata accettata, con la seguente motivazione: .
giovedì 2 marzo 2023 15.00.01 CET	Termine ultimo per la presentazione delle offerte	È decorso il termine ultimo per la presentazione del-

Data	Oggetto	Testo
		le offerte per la procedura REALIZZAZIONE BAGNO CLINICO DEDICATO AI REPARTI DI CHIRURGIA, CARDIOLOGIA, MEDICINA, GINECOLOGIA, PNEUMOLOGIA P.O. ESINE. (ID 165972040).
giovedì 2 marzo 2023 11.22.17 CET	Invio Offerta	L'offerente MASSA-STEI SRL ha inviato con successo un'offerta nel Mercato REALIZZAZIONE BAGNO CLINICO DEDICATO AI REPARTI DI CHIRURGIA, CARDIOLOGIA, MEDICINA, GINECOLOGIA, PNEUMOLOGIA P.O. ESINE. (ID 165972040).
giovedì 2 marzo 2023 10.19.41 CET	Invio Offerta	L'offerente TreOtto Service ha inviato con successo un'offerta nel Mercato REALIZZAZIONE BAGNO CLINICO DEDICATO AI REPARTI DI CHIRURGIA, CARDIOLOGIA, MEDICINA, GINECOLOGIA, PNEUMOLOGIA P.O. ESINE. (ID 165972040).
martedì 28 febbraio 2023 18.20.33 CET	Invio Offerta	L'offerente VALLECAMONICA ISOLAMENTI ha inviato con successo un'offerta nel Mercato REALIZZAZIONE BAGNO CLINICO DEDICATO AI REPARTI DI CHIRURGIA, CARDIOLOGIA, MEDICINA, GINECOLOGIA, PNEUMOLOGIA P.O. ESINE. (ID 165972040).
martedì 28 febbraio 2023 15.41.21 CET	Inizio fase di presentazione delle offerte dell'Asta	Si è aperta la fase di pubblicazione sul Mercato REALIZZAZIONE BAGNO CLINICO DEDICATO AI REPARTI DI CHIRURGIA, CARDIOLOGIA, MEDICINA, GINECOLOGIA, PNEUMOLOGIA P.O. ESINE. (ID 165972040).
martedì 28 febbraio 2023 15.41.05 CET	Inizio Processo	Benvenuto al Mercato (ID 165972040). Le tempistiche del Mercato (nel Vostro fuso orario) sono disponibili nel dettaglio del Mercato.

Comunicazioni di Procedura

Questo capitolo contiene l'elenco delle comunicazioni della procedura inviate e spedite dall'utente che ha richiesto il report.

Report della Procedura REALIZZAZIONE BAGNO CLINICO DEDICATO AI REPAR-
TI DI CHIRURGIA, CARDIOLOGIA, MEDICINA, GINECOLOGIA, PNEUMOLOGIA
P.O. ESINE. n. 165972040 effettuata da ASST DELLA VALCAMONICA

Non è stata inviata né ricevuta alcuna comunicazione dalla procedura.