



COMUNE DI SAVIORE DELL'ADAMELLO

PROVINCIA DI BRESCIA

COPIA

CODICE ENTE 16017

DELIBERAZIONE N° 16 del 23/06/2021

VERBALE DI DELIBERAZIONE DEL CONSIGLIO COMUNALE

OGGETTO: SERVIZIO DI MANUTENZIONE DEL VERDE COMUNALE - INTERVENTI DI SFALCIO E PULIZIA STRADE COMUNALI ED AGRO-SILVO-PASTORALI.

AFFIDAMENTO IN HOUSE PROVIDING AL CONSORZIO FORESTALE ALTA VALLE CAMONICA DEL SERVIZIO AI SENSI DEGLI ARTT.5 E 192 DEL D.LGS. 50/2016 E S.M.I.

L'anno duemilaventuno, addì ventitre del mese di Giugno alle ore 20:30, presso il Palazzo Comunale di Via San Marco, 19, previa l'osservanza di tutte le formalità prescritte dalla vigente normativa, vennero oggi convocati a seduta i componenti del Consiglio Comunale in sessione ordinaria e in seduta pubblica.

Intervengono i Signori:

N°	Cognome e Nome	Presenti	Assenti
1	MORGANI SERENA	SI	
2	TONSI MATTEO	SI	
3	TOSA MARIO	SI	
4	TOSA ELISA	SI	
5	PRADELLA ROBERTO	SI	
6	SILVESTRI MICHELANGELO	SI	
7	BONOMELLI ANTONIO	SI	
8	FERRI MARINA	SI	
9	TOSA ALBERTO	SI	
10	SISTI GERMANO	SI	
11	PASINETTI ENRICO	SI	

PRESENTI: 11

ASSENTI: 0

Sono presenti gli assessori esterni :

BOLDINI MATTEO, BONOMELLI ALESSANDRO

Sono presenti i prosindaci:

MAGNINI GRAZIANO, GIACOMINI GIACOMO, MAZZUCHELLI PAOLO

Assiste l'adunanza il Segretario Comunale Dott. Paolo Scelli il quale provvede alla redazione del presente verbale.

Essendo legale il numero degli intervenuti la Sig.ra Morgani Serena, nella sua qualità di Sindaco, assume la presidenza e dichiara aperta la seduta per la trattazione dell'oggetto sopra indicato.

OGGETTO: SERVIZIO DI MANUTENZIONE DEL VERDE COMUNALE - INTERVENTI DI SFALCIO E PULIZIA STRADE COMUNALI ED AGRO-SILVO-PASTORALI.

AFFIDAMENTO IN HOUSE PROVIDING AL CONSORZIO FORESTALE ALTA VALLE CAMONICA DEL SERVIZIO AI SENSI DEGLI ARTT.5 E 192 DEL D.LGS. 50/2016 E S.M.I.

Illustra l'argomento il Vice Sindaco segnalando che il Comune di Savio dell'Adamello intende provvedere alla manutenzione del verde comunale con interventi di sfalcio e pulizia delle strade comunali e agro-silvo-pastorali attraverso il modello dell'affidamento in house, come previsto dal Codice dei Contratti Pubblici, in quanto con l'unico operaio in servizio e data anche l'estensione del suo territorio non è in grado di provvedere al regolare e continuativo svolgimento delle sue attività.

Segnala il Vice Sindaco che il Consorzio Forestale Alta Valle Camonica, di cui il Comune di Savio dell'Adamello è socio, si è reso disponibile allo svolgimento di detto servizio ed ha le adeguate capacità tecnico-professionali per procedere alla gestione tecnica del servizio in argomento.

Il Consorzio Forestale Alta Valle Camonica è stato iscritto nell'apposito elenco delle Amministrazioni aggiudicatrici e degli enti aggiudicatori che operano mediante affidamenti diretti nei confronti di proprie società in house sulla base di una delibera dell'Autorità Nazionale Anticorruzione del 2019 che ha provveduto ad iscrivere i comuni soci tra cui il Comune di Savio dell'Adamello.

In ragione dell'iscrizione nell'elenco degli organismi in house, il Consorzio Forestale Alta Valle Camonica è operante in regime di house providing dei Comuni soci, ovvero sottoposto al controllo analogo.

Agli atti risulta presente la relazione a firma del Responsabile del Servizio Tecnico sulla congruità dell'offerta presentata dal Consorzio Forestale Alta Valle Camonica e lo schema di convenzione regolante i rapporti tra Comune di Savio dell'Adamello e Consorzio Forestale Alta Valle Camonica nel testo che viene allegato al presente atto quale parte integrante e sostanziale.

Il Vice Sindaco conclude sostenendo che agli atti risulta presente l'elenco delle strade comunali e agro-silvo-pastorali che sono oggetto degli interventi programmati di sfalcio e pulizia del verde .

Interviene il consigliere di minoranza Sisti Germano chiedendo se è possibile inserire qualcosa in quanto a suo dire mancherebbe un tratto di strada; prosegue sostenendo che nella mappa quanto alla strada che parte da Ponte a Savio vi sarebbero 60/70 metri su cui intervenire.

Sostiene il consigliere che nella planimetria messa a disposizione non si trova detto tratto.

Replica il Vice Sindaco sostenendo che detto tratto risulta presente nell'elenco, fatta salva la possibilità di poter integrare, modificare l'elenco predisposto, l'importante tuttavia è rimanere nell'ambito dell'importo complessivo di spesa programmato per detto servizio che si attesta intorno ai 33.000 euro annui.

Interviene il Consigliere Capogruppo di Minoranza Tosa Alberto sostenendo che è importante sottolineare il fatto che questo servizio possa essere svolto da una struttura tecnica in possesso di attrezzature adeguate e di personale in grado di poter garantire continuità e regolarità nello svolgimento del servizio di pulizia, cosa che non avveniva con continuità e regolarità nella gestione precedente basata sulla manutenzione svolta dall'unico dipendente addetto alla manutenzione del patrimonio Comunale.

Il Consigliere si dichiara, pertanto, pienamente favorevole sulla proposta di affidamento al Servizio di pulizia e sfalcio delle strade agro-silvo-pastorali al Consorzio Forestale Alta Valle Camonica, sostenendo che l'operazione va vista in un'ottica positiva in quanto significa che d'ora in avanti vi è per il Comune di Savio un riferimento positivo che è rappresentato dal Consorzio Forestale riguardo lo svolgimento del Servizio.

Va bene quest'operazione che ha la durata di tre anni e consente di dare stabilità e continuità alle attività di manutenzione e cura del verde.

Replica il Vice Sindaco sostenendo che comunque lo scorso anno con la gestione diretta del Servizio le Strade comunali e agro-silvo-pastorali sono state curate regolarmente senza particolari disservizi.

Dopo di che

IL CONSIGLIO COMUNALE

Udita la relazione del Vice Sindaco e gli interventi dei consiglieri di minoranza Sisti Germano e Tosa Alberto.

PREMESSO CHE:

Il Comune di Savio dell'Adamello, con l'unico operaio in servizio non è in grado di provvedere, vista anche l'estensione del suo territorio, alla manutenzione del verde comunale con interventi di sfalcio e pulizia strade comunali ed agro-silvo-pastorali;

RICHIAMATI:

- i principi di economicità, efficacia, imparzialità, pubblicità, trasparenza dell'azione amministrativa (art. 1 comma 1 della legge 241/1990 e smi);
- l'art 42, comma 2 lettera e), del decreto legislativo 18 agosto 2000 n. 267 e smi (TUEL), che attribuisce alla competenza del consiglio -tra l'altro- gli affidamenti di attività o servizi mediante convenzioni;
- il decreto legislativo 18 aprile 2016 n. 50 e smi, il Codice dei contratti pubblici, con particolare riferimento agli artt. 5 e 192;

RICHIAMATO, inoltre, seppur non strettamente necessario, l'art. 16 del d.lgs. 175/2016 relativo alle "società in house", norma che, per il caso in esame, può essere considerata un "utile riferimento";

PREMESSO CHE:

- l'art. 14 ed il Protocollo 26 del Trattato sul Funzionamento dell'Unione Europea danno ampia autonomia agli stati membri e non impongono l'applicazione d'un particolare modello gestionale per i "servizi di interesse generale";

- applicando il diritto comunitario, le amministrazioni locali possono:

- a) con contratto d'appalto o di concessione, commissionare i servizi a privati selezionandoli con gara;
 - b) instaurare rapporti di partnership pubblico-privato, selezionando con procedura ad evidenza pubblica l'imprenditore privato;
 - c) decidere di "auto-produrre" in economia i servizi;
- il modello dell'"in house providing" appartiene a quest'ultima opzione: l'autoproduzione dei servizi;

- come precisato, tali modelli gestionali sono previsti dal diritto comunitario per "servizi di interesse generale", quindi per i servizi "rivolti alla collettività";

- gli stessi modelli gestionali possono essere applicati per la produzione dei "servizi strumentali", i servizi rivolti alla stessa pubblica amministrazione, che indubbiamente sono meno rilevanti rispetto ai servizi di interesse generale";

- l'affidamento in house è sottratto alla disciplina degli appalti dall'art. 5 del d.lgs. 50/2016 e smi, pertanto la decisione di procedere mediante un affidamento "in house providing", avendo la connotazione d'una scelta politico gestionale, non compete al funzionario ma a questo esecutivo;

- come già precisato, ai sensi dell'art. 5, comma 1, del Codice dei contratti pubblici, l'affidamento in house è sottratto alla disciplina del Codice stesso;

- perché si abbia house providing è necessario che siano soddisfatte tutte e tre le condizioni seguenti:

- a) l'amministrazione esercita sulla persona giuridica affidataria un controllo analogo a quello esercitato sui propri servizi;
- b) oltre l'ottanta per cento delle attività della persona giuridica controllata è effettuata nello svolgimento dei compiti ad essa affidati dall'amministrazione controllante;
- c) nella persona giuridica controllata non c'è alcuna partecipazione diretta di capitali privati;
- un'amministrazione esercita su una persona giuridica un controllo analogo a quello esercitato sui propri servizi, "qualora essa eserciti un'influenza determinante sia sugli obiettivi strategici che sulle decisioni significative della persona giuridica controllata" (art. 5 comma 2 del d.lgs. 50/2016 e smi);
 - tale controllo potrebbe "anche essere esercitato da una persona giuridica diversa, a sua volta controllata allo stesso modo dall'amministrazione aggiudicatrice o dall'ente aggiudicatore" (art. 5 comma 2 del d.lgs. 50/2016 e smi);
 - inoltre, il controllo analogo potrebbe essere esercitato in forma congiunta da più amministrazioni pubbliche nei confronti della medesima persona giuridica (art. 5 comma 5 del d.lgs. 50/2016 e smi);

CONSIDERATO CHE:

- il comma 2 del medesimo art. 192, prevede che ai fini dell'affidamento in house di servizi disponibili sul mercato in regime di concorrenza, le stazioni appaltanti svolgano preventivamente la valutazione:
- a) "sulla congruità economica dell'offerta dei soggetti in house, avuto riguardo all'oggetto e al valore della prestazione, dando conto nella motivazione del provvedimento di affidamento delle ragioni del mancato ricorso al mercato";
- b) "nonché dei benefici per la collettività della forma di gestione prescelta, anche con riferimento agli obiettivi di universalità e socialità, di efficienza, di economicità e di qualità del servizio, nonché di ottimale impiego delle risorse pubbliche";
- il comma 2 dell'art. 192 richiede un onere motivazionale aggravato della decisione di ricorrere all'in house, che presuppone lo svolgimento d'una indagine comparativa che possa dimostrare sia la convenienza economica che sociale dell'affidamento diretto;
- i servizi in esame sono reperibili, in regime concorrenza, sul mercato pertanto trova applicazione il comma 2 dell'art. 192 del Codice dei contratti;

RILEVATO CHE:

- Nel contesto dell'autoproduzione del settore pubblico è stato elaborato, dapprima in via giurisprudenza e poi in via normativa settoriale, l'istituto dell'in house providing, il quale ricorre, come è noto, allorché l'amministrazione si struttura per procurarsi una prestazione tramite un soggetto formalmente distinto da se stessa ma sostanzialmente ad essa riconducibile senza dover ricorrere ad operatori economici da reperire attraverso il ricorso al "mercato esterno";
- Fin dall'inizio, la giurisprudenza della corte di giustizia europea (sentenza Stadt Halle, 11 gennaio 2005, in causa C-26/03) ha riconosciuto che rientra nel potere organizzativo delle autorità pubbliche "auto-produrre" beni, servizi o lavori mediante il ricorso a soggetti che, ancorché giuridicamente distinti dall'ente conferente, siano legati a quest'ultimi da una "relazione organica";
- Oggi, attraverso l'emanazione del [nuovo codice dei contratti pubblici \(d.lgs. 50/2016\)](#), l'ordinamento italiano ha nuovamente recepito quanto disposto in ambito comunitario dalle direttive UE n. 23, 24 e 25 del 2014, a completamento della normativa avviata dalla famosa "sentenza Teckal" (corte di giustizia europea, 18 novembre 1999, causa C-107/98)
- L'art. 5 del nuovo codice dei contratti pubblici, recato dal d.lgs. N. 50 del 18 aprile 2016, recepisce gli articoli 12 e 13 della direttiva 2015/24/UE, 28 della direttiva 2015/25/UE e 17 della direttiva 2015/23/UE art. 23, escludendo dall'ambito di applicazione del codice gli affidamenti in house effettuati nell'ambito del settore pubblico;
- I requisiti europei legittimanti gli affidamenti diretti in house, in deroga alle regole ordinarie di affidamento dei contratti pubblici d'appalto, sono esplicitati dal citato art. 5, secondo cui:
a) l'amministrazione aggiudicatrice o l'ente aggiudicatore deve esercitare sulla persona giuridica di cui trattasi un controllo analogo a quello esercitato sui propri servizi; b) oltre l'80 per cento delle attività della persona giuridica controllata deve essere effettuata nello svolgimento dei compiti ad essa affidati dall'amministrazione aggiudicatrice controllante o da altre persone giuridiche controllate dall'amministrazione aggiudicatrice o da un ente aggiudicatore di cui trattasi; c) nella persona giuridica controllata non vi deve essere alcuna partecipazione diretta di capitali privati, ad eccezione

di forme di partecipazione di capitali privati previste dalla legislazione nazionale, in conformità dei trattati, che non esercitano un'influenza determinante sulla persona giuridica controllata;

- Tali requisiti sono considerati sussistenti laddove l'organismo sia iscritto in apposito elenco degli organismi in house tenuto dall'Autorità Nazionale Anticorruzione.

CONSIDERATO CHE:

- Il Consorzio Forestale Alta Valle Camonica si è reso disponibile allo svolgimento di detto servizio;
- Si ritiene che il Consorzio Forestale Alta Valle Camonica abbia adeguate capacità tecnico professionali per procedere alla gestione tecnica del servizio oggetto della presente convenzione;

VISTE:

- la deliberazione del Consiglio Comunale n. 8 del 03/04/2017 ad oggetto: "Approvazione della Convenzione per la concessione in gestione delle proprietà agro-silvo-pastorali comunali al Consorzio Forestale Alta Vallecamonica";
- la Deliberazione del Consiglio Comunale n. 36 del 22/12/2017 ad oggetto: "Approvazione modifiche allo statuto del Consorzio Forestale Alta Valle Camonica";

RILEVATO CHE:

- il Comune di Savio dell'Adamello è socio del Consorzio Forestale Alta Valle Camonica il cui capitale sociale è interamente e direttamente posseduto da soci pubblici;
- in data 06/02/2018 con domanda n. 295, prot 0011251 la Comunità Montana ha richiesto ad ANAC, per sé e per i consorziati, tra cui il Comune di Savio dell'Adamello, l'iscrizione del Consorzio Forestale Alta Valle Camonica quale propria società in house;
- Il Consorzio Forestale Alta Valle Camonica è stato iscritto nell'apposito "elenco delle amministrazioni aggiudicatrici e degli enti aggiudicatori che operano mediante affidamenti diretti nei confronti di proprie società in house di cui all'art. 192, comma 1, del D.Lgs 18 aprile 2016, n.50, giusta delibera nr. 3 del 09/01/2019, dell'Autorità Nazionale Anticorruzione che ha provveduto ad iscrivere i comuni soci, tra i quali anche il comune di Savio dell'Adamello;
- In ragione dell'iscrizione nell'elenco degli organismi in house, il Consorzio Forestale Alta Valle Camonica è operante in regime di "in house providing" dei comuni soci, ovvero sottoposta a controllo analogo, nel rispetto della normativa vigente, in quanto le Amministrazioni esercitano sulle persone giuridiche di cui trattasi un controllo analogo a quello da esse esercitato sui propri servizi (influenza determinante sia sugli obiettivi strategici, sia sulle decisioni significative);

DATO ATTO CHE per quanto concerne la congruità economica dell'offerta il Rup del procedimento ha svolto una puntuale verifica dei prezzi unitari richiesti dal Consorzio rapportandoli a:

- Preziario delle opere edili della provincia di Brescia n.2/2020
- Prezziario lavori forestali regionale (Lombardia) - Aggiornamento 2019 - approvato con il decreto n. 14785 del 15.10.2019.

come da allegato 01 elenco prezzi comparativo;

L'analisi dei prezzi unitari evidenzia come i prezzi richiesti dal Consorzio Forestale Alta Valle Camonica siano mediamente e in taluni casi nettamente inferiori a quanto esposto nei prezzari su elencati;

RITENUTO pertanto che, ai sensi dell'art. 192, comma 2, del D.lgs. 50/2016 e s.m.i., l'affidamento diretto del Servizio in argomento al Consorzio Forestale Alta Valle Camonica risponda ai criteri di efficienza, economicità e qualità delle prestazioni di servizio poiché, in considerazione delle caratteristiche tecniche delle attività da eseguire, tale soggetto garantisce l'ottimizzazione dell'intervento sotto il profilo sia della qualità che della quantità, in considerazione dell'esperienza maturata nel corso degli anni nella gestione dei servizi analoghi in Valle Camonica, o comunque fornitore di prestazioni di carattere tecnico nell'ambito degli stessi in Valle Camonica e della disponibilità di personale tecnicamente e professionalmente qualificato;

VISTA la Legge 7 agosto 1990, n. 241 e successive modifiche ed integrazioni, recante le Nuove norme in materia di procedimento amministrativo e di diritto di accesso ai documenti amministrativi;

VISTO il D.Lgs. 18 agosto 2000, n. 267 e successive modifiche ed integrazioni, recante il “Testo unico delle leggi sull’ordinamento degli enti locali”;

VISTO il D.Lgs. 23 giugno 2011, n. 118 e successive modifiche ed integrazioni, recante “Disposizioni in materia di armonizzazione dei sistemi contabili e degli schemi di bilancio delle Regioni, degli enti locali e dei loro organismi”;

VISTO l’art. 3 della Legge 13 agosto 2010, n. 136 e s.m.i. recante disposizioni in materia di Tracciabilità dei flussi finanziari;

VISTO il D.lgs 18 aprile 2016 n. 50 “Attuazione delle direttive 2014/23/UE, 2014/24/UE e 2014/25/UE sull’aggiudicazione dei contratti di concessione, sugli appalti pubblici e sulle procedure d’appalto degli enti erogatori nei settori dell’acqua, dell’energia, dei trasporti e dei servizi postali, nonché per il riordino della disciplina vigente in materia di contratti pubblici relativi a lavori, servizi e forniture”;

VISTO il D.P.R. 5 ottobre 2010 n. 207 e s.m.i. nella parte ancora in vigore;

DATO ATTO che, ai sensi dell’art. 49 del D. Lgs. 18 agosto 2000 n. 267, sulla presente proposta di deliberazione sono stati rilasciati i pareri, che vengono allegati all’originale, in ordine alla regolarità tecnica e contabile da parte dei rispettivi responsabili dei servizi;

ATTESTATO che la presente è stata predisposta dal segretario che, pertanto, ne ha condiviso i contenuti ed il giudizio di legittimità;

CON VOTI favorevoli 11 astenuti e contrari nessuno, espressi nei modi di legge dai n. 11 Consiglieri presenti;

DELIBERA

1. DI AFFIDARE, per le motivazioni espresse in premessa, ai sensi degli artt. 5 e 192 del D.lgs. 50/2011 il SERVIZIO DI MANUTENZIONE DEL VERDE COMUNALE - INTERVENTI DI SFALCIO E PULIZIA STRADE COMUNALI ED AGRO-SILVO-PASTORALI, come meglio descritto nel capitolato d’oneri allegato al presente atto quale parte integrante e sostanziale (allegato 03) e nella ulteriore documentazione tecnica allegata (04 Elenco prezzi – 05 Computo Metrico – 06 Planimetria interventi), al Consorzio Forestale Alta Valle Camonica, Via G. Treboldi n. 77 Edolo (BS), Codice Fiscale e Partiva Iva 01810800985 per tre anni a decorrere dal 01/07/2021 e fino al 31/12/2023, quale organismo in house;
2. DI APPROVARE lo schema di convenzione regolante i rapporti tra il Comune di Saviore dell’Adamello e il Consorzio Forestale Alta Valle Camonica nel testo allegato al presente atto quale parte integrante e sostanziale (allegato 2);
3. DI DARE ATTO che il corrispettivo per le prestazioni fornite è fissato nell’ambito della detta Convenzione allegato 02 e nel capitolato d’oneri allegato 03, cui si rinvia e di assumere i relativi impegni di spesa;
4. DI DARE ATTO che il Consorzio Forestale Alta Valle Camonica è stato iscritto nell’apposito “elenco delle amministrazioni aggiudicatrici e degli enti aggiudicatori che operano mediante affidamenti diretti nei confronti di proprie società in house” di cui all’art. 192, comma 1, del D.Lgs 18 aprile 2016, n.50, giusta deliberazione n. 3 del 09/01/2019, dell’Autorità Nazionale Anticorruzione, cui si rinvia;

5. DI STABILIRE che la presente deliberazione venga pubblicata all'albo on-line, nonché nell'apposita sezione dell'amministrazione trasparente ai sensi dell'art. 23, comma 1, lett. b) del D.Lgs. n. 33/2013 e dell'art. 29 del D.Lgs 50/2016;
6. DI INVIARE la presente, per competenza, all'Ufficio di Ragioneria dell'ente, al Responsabile del Servizio interessato e al Consorzio Forestale Alta Valle Camonica.
7. DI DARE MANDATO al Sindaco per la sottoscrizione della convenzione;

Successivamente, stante l'urgenza di provvedere,

IL CONSIGLIO COMUNALE

CON VOTI favorevoli n. 11, astenuti e contrari nessuno, espressi nei modi di legge dai n. 11 Consiglieri presenti e votanti;

DELIBERA

DI DICHIARARE la presente deliberazione immediatamente eseguibile, ai sensi dell'art. 134.4 del D.Lgs. 267/00 e s.m.i.

ELENCO PREZZI COMPARATIVO

SERVIZIO DI MANUTENZIONE ORDINARIA DEL VERDE COMUNALE

	Voce	Udm	Prezzo Consorzio Forestale	1) Preziario opere edili della provincia di Brescia secondo trimestre 2020		2) Preziario opere forestali R.L. anno 2019.		3) Preziario opere edili R.L. anno 2021.	
				Voce BS	Prezzo BS	Voce R.L.	Prezzo R.L.	Voce R.L.	Prezzo R.L.
1	Sfalcio dell'erba eseguito con falciatrice meccanica, per qualsiasi superficie.	mq	0,14 €	7.5.4.11.a	0,14 €	D.006.002.003	0,14 €		
2	Sfalcio dell'erba da eseguire a mano nelle aiuole, in scarpata, localizzato.	mq	0,30 €	7.5.4.14.b	0,26 €	D.006.002.002	0,33 €		
3	Fornitura e posa staccinata in larice o castagno scortecciato 10/12 cm con fondazione e doppio traverso (minimo 25 ml)	m	50,00 €			L.001.004.023.001	54,57 €		
4	Manodopera operaio specializzato capo squadra	ora	22,64 €	7.5.1.2	30,50 €	A.001	22,64 €		
5	Manodopera operaio specializzato	ora	19,28 €	7.5.2.3	30,00 €	A.003	19,28 €		
6	Nolo transporter forestale s/o	ora	30,00 €			B.005	46,17 €		
7	Nolo trattore forestale	ora	60,00 €			B.055	60,75 €		
8	Nolo decespugliatore spalleggiato s/o	ora	5,00 €			B.027	5,85 €		

9	Nolo motosega s/o	ora	5,00 €				B.002	6,16 €	
10	Nolo tosastiepi o potatore s/o	ora	5,00 €				B.027	5,85 €	
11	Nolo soffiatore spalleggiato s/o	ora	3,80 €				B.026	3,90 €	
12	Nolo trincia arbusti cingolato s/o	ora	30,00 €				B.044	36,46 €	
13	Nolo trincia su carriola cingolata s/o	ora	35,00 €				B.044	36,46 €	
14	Nolo dumper su carriola cingolata s/o	ora	20,00 €				B.044	36,46 €	
15	Nolo trivella s/o	ora	4,00 €				B.027	5,85 €	
16	Nolo betoniera con generatore s/o	ora	5,50 €				B.025	6,16 €	
17	Nolo trapano con generatore s/o	ora	5,00 €				B.004	5,55 €	
18	Nolo di miniescavatore con peso fino a 20 q.li	ora	40,00 €				B.070	48,61 €	
19	Nolo di escavatore con peso tra 21 e 60 q.li	ora	55,00 €				B.073	58,32 €	
20	Nolo di escavatore con peso tra 61 e 120 q.li	ora	70,00 €				B.075	72,91 €	
21	Nolo di trattore agricolo gommata dotato di attrezzi per lavori forestali	ora	70,00 €				B.040	78,99 €	
22	Nolo compressore con generatore s/o	ora	4,00 €				B.027	5,85 €	
23	Nolo flessibile con generatore s/o	ora	5,00 €				B.027	5,85 €	
24	Nolo cippatrice su carriola cingolata s/o	ora	35,00 €				B.005	38,96 €	
25	Nolo cisterna su trattore forestale s/o	ora	43,00 €				B.039	54,69 €	
26	Nolo cippatrice su trattore forestale s/o	ora	48,00 €				B.006	73,99 €	
27	Nolo verricello su trattore forestale s/o	ora	43,00 €				B.039	54,69 €	
28	Nolo braccio decespugliatore su trattore for s/o	ora	45,00 €				B.039	54,69 €	
29	Montanti larice scortecciato 1,50 diam.12/14	cad	6,50 €				C.006.021	7,23 €	
30	Traversi larice scortecciato 3,00 diam.10/12	cad	11,00 €				C.006.022	13,19 €	
31	Montanti larice fornito 1,50 diam. 8	cad	12,00 €				C.006.025	10,85 €	
32	Traversi larice fornito 2,5 diam. 8	cad	15,00 €				C.006.025	18,08 €	
33	Tazze d'ancoraggio per pali tondi	cad	23,00 €						
34	Manutenzione di sentieri consistente nel taglio della vegetazione invadente la sede viaria e nella ripulitura dei lati per un fronte di intervento complessivo di 1,50 m, compresi la sistemazione del materiale di risulta ed ogni altro onere e la rimozione saltuaria di pietre instabili di medie dimensioni (massimo di 50 Kg).	m	2,50 €				L.001.001.003	3,77 €	

Riferimenti:

- 1) Prezzario delle opere edili della provincia di Brescia n.2/2020
- 2) Prezzario lavori forestali regionale (Lombardia) - Aggiornamento 2019 - approvato con il decreto n. 14785 del 15.10.2019.
- 3) Prezzario regionale (Lombardia) delle opere pubbliche edizione 2021.

Contratto di affidamento diretto in house providing

-contratto di servizio-

Con la presente scrittura privata, il _____,

l'ente Comune di Savio dell'Adamello (di seguito anche **Stazione appaltante**) con sede in Via San Marco n. 19, Savio dell'Adamello (BS), codice fiscale 00951760172- p.Iva 00590990982,

qui rappresentato dal Responsabile dell'Area tecnica, , domiciliato per la carica presso la sede dell'ente, il quale dichiara di agire in nome, per conto e nell'esclusivo interesse dell'ente (giusto decreto di nomina a Responsabile della suddetta Area, n.del);

e dall'altra Parte

il Consorzio Forestale Alta Valle Camonica (di seguito anche solo **Consorzio**), con sede in Via G. Treboldi 77 a Edolo (BS), codice fiscale 01810800985 qui rappresentato dal Legale Rappresentante, Gionatan Bonomelli, nato a Breno (BS) il 02/08/1983, domiciliato per la carica presso la sede del Consorzio, il quale dichiara di agire in nome e per conto e nell'esclusivo interesse dell'Consorzio.

Richiamati:

il Codice civile; gli artt. 1, comma 1-bis, e 11 della legge 7 agosto 1990 n. 241 e smi;

il decreto legislativo 18 aprile 2016 n. 50 e smi, il Codice dei contratti pubblici, con particolare riferimento agli artt. 5 e 192;

richiamato, inoltre, seppur non strettamente necessario, l'art. 16 del d.lgs. 175/2016 relativo alle "società in house", norma che, per il caso in esame, può essere considerata un "utile riferimento";

premesse che:

il Comune di Savio dell'Adamello partecipa, in qualità di socio, al Consorzio Forestale Alta Valle Camonica, con sede in Edolo (BS);

secondo l'art. 4 comma 1 del suo Statuto, il Consorzio, munito di personalità giuridica di diritto pubblico, "ha per oggetto la costituzione di un'organizzazione comune per la disciplina e lo svolgimento di fasi della produzione agro-silvo-pastorale e per la gestione delle risorse ambientali rientranti nella competenza delle rispettive proprietà";

inoltre, sempre ai sensi dell'art. 4 dello Statuto, "l'organizzazione consortile sarà operante sia con attività di supporto alle funzioni esercitate dai singoli consorziati, sia attraverso la gestione integrata e programmata delle funzioni comuni di tutela, ricerca, sviluppo, valorizzazione, gestione delle risorse ambientali nell'ambito del territorio affidato alla competenza del Consorzio

[...];

il Consorzio Forestale Alta Valle Camonica dispone di tutti i requisiti necessari, previsti dagli artt. 5 e 192 del Codice dei contratti pubblici, per ricevere affidamenti in house da questo comune;

lo Statuto del Consorzio, recentemente novellato, prevede:

1. all'art. 4, che oltre i quattro quinti (80%) dei ricavi del Consorzio debbano derivare dallo svolgimento dei compiti ad esso affidati dagli enti pubblici soci;
2. all'art. 5, che i soci possano essere esclusivamente persone giuridiche di diritto pubblico;
3. infine, gli artt. 17 e 18 prevedono le modalità di esercizio del controllo analogo in forma congiunta da parte dei soci sul Consorzio;

l'art. 192 del Codice dei contratti pubblici ha imposto l'iscrizione in un apposito "elenco" per potere provvedere ad affidamenti in house;

in data 06/02/2018 con domanda n. 295, prot 0011251 la Comunità Montana ha richiesto ad ANAC, per sé e per i consorziati, tra cui il Comune di Savio dell'Adamello, l'iscrizione del Consorzio Forestale Alta Valle Camonica quale propria società in house;

Il Consorzio Forestale Alta Valle Camonica è stato iscritto nell'apposito "elenco delle amministrazioni aggiudicatrici e degli enti aggiudicatori che operano mediante affidamenti diretti nei confronti di proprie società in house di cui all'art. 192, comma 1, del D.Lgs 18 aprile 2016, n.50, giusta delibera nr. 3 del 09/01/2019, dell'Autorità Nazionale Anticorruzione che ha provveduto ad iscrivere i comuni soci, tra i quali anche il comune di Savio dell'Adamello;

pertanto, sussistono tutti i requisiti per poter svolgere affidamenti in house providing in favore del Consorzio;

il Comune di Savio dell'Adamello ha inteso affidare in house al Consorzio l'attività di gestione del verde, con particolare riferimento a quanto contenuto negli allegati tecnici

l'affidamento in house, così come il testo del presente, è stato deliberato dal Consiglio comunale in data _____ (Verbale n. _).

Tanto richiamato e premesso, le Parti come sopra costituite e rappresentate convengono e stipulano quanto segue:

Articolo 1 – Affidamento in house

Il Comune di Savio dell'Adamello (Stazione appaltante) affida direttamente, nella forma dell'in house providing, al Consorzio, che accetta senza riserva alcuna, l'esecuzione a regola d'arte del servizio di "manutenzione ordinaria del verde comunale".

Articolo 2 – Norme e condizioni

Nell'esecuzione della prestazione, il Consorzio osserva le norme e le condizioni del presente e della documentazione seguente:

- A. capitolato speciale;
- B. elenco prezzi;

C. computo metrico;

documenti licenziati dal Consiglio comunale di Savio dell'Adamello con la deliberazione n. del _____, approvativa sia dell'affidamento in house, che del testo del presente.

Stazione appaltante e Consorzio dichiarano di conoscere e di approvare tali documenti che, quali allegati, vengono materialmente uniti al presente (ALLEGATI nn. ...).

Stazione appaltante e Consorzio dichiarano che annualmente, l'Area dei servizi tecnici del Comune di Savio dell'Adamello, nell'ambito dell'affidamento in house oggetto del presente, con determinazione fissa quali e quanti servizi effettuare in ragione delle reali necessità dell'ente e delle effettive disponibilità economiche.

A norma dell'art. 2 del DPR 16 aprile 2013 (Regolamento recante codice di comportamento dei dipendenti pubblici), il Consorzio è tenuto ad osservare gli obblighi di condotta previsti dallo stesso decreto e dal Codice di comportamento della Stazione appaltante. L'inosservanza è sanzionata, previa contestazione scritta, con la risoluzione del presente.

Articolo 3 – Corrispettivo

Il corrispettivo dovuto dalla Stazione appaltante al Consorzio, per il pieno e perfetto adempimento del contratto, è stabilito in un massimo annuale di euro 33.000,00 per l'annualità 2021, € 30.000,00 per le annualità 2022 e 2023.

La spesa prevista annualmente dall'Area dei servizi tecnici per servizi ordinari, non potrà mai superare detto corrispettivo, ma potrà essere inferiore, in base ai servizi effettivamente espletati.

Tale spesa, potrà essere superata qualora il comune possa beneficiare di contributi straordinari da parte enti sovracomunali, ovvero di privati, da destinare alla manutenzione del verde, del bosco o delle proprietà agro-silvo-pastorali. In tale ipotesi, l'Area dei servizi tecnici, ad integrazione del presente, provvederà con propria determinazione ad affidare in house al Consorzio, detti interventi straordinari.

Ai fini della fatturazione elettronica, a norma dell'art. 1 co. 209-214 della legge 244/2007, la Stazione appaltante precisa che il Codice Univoco dell'Ufficio destinatario della fatturazione è il seguente:

UF1BSJ (Agenzia per l'Italia Digitale, "Specifiche operative per l'identificazione univoca degli uffici centrali e periferici delle amministrazioni destinatarie della fatturazione elettronica", versione 1.0.4 del 23.6.2014, pag. 22).

Articolo 4 – Esclusione della tracciabilità

Le movimentazioni di denaro derivanti dal presente sono escluse dall'applicazione dell'art. 3 della legge 136/2010 sulla tracciabilità dei flussi finanziari (esclusione sancita dal Paragrafo n. 3.6 delle "Linee guida sulla tracciabilità dei flussi finanziari" approvate dall'ANAC con determinazione n. 4 del 7 luglio 2011 e poi modificate con determinazione n. 556 del 31 maggio 2017).

Pertanto, non è necessario il Codice Identificativo di Gara (CIG).

Resta ferma l'osservanza della normativa sulla tracciabilità per il Consorzio in house quando lo stesso affidi appalti a terzi, rivestendo in tal caso la qualifica di stazione appaltante.

Articolo 5 – Pagamenti

Al Consorzio non è dovuta alcuna anticipazione sul corrispettivo.

La Stazione Appaltante paga il Consorzio con acconti mensili, oppure al termine del singolo intervento commissionato dall'Area dei servizi tecnici, previa emissione di fattura da saldare entro giorni trenta dalla ricezione (art. 4 d.lgs. 231/2002).

Il pagamento degli acconti non costituisce accettazione della Stazione Appaltante della quota di prestazione pagata (art. 1666 co. 2 del Codice civile).

I pagamenti, in acconto o saldo, sono subordinati alla verifica di conformità a cura del direttore dell'esecuzione che attesta la regolare esecuzione della quota di prestazione da pagare.

Articolo 6 – Pagamenti a saldo

Il pagamento dell'ultima rata a saldo, e lo svincolo della garanzia fideiussoria, verrà effettuato entro trenta giorni dall'emissione del certificato finale di verifica della conformità.

Articolo 7 – Avvio, conclusione, penali

L'affidamento ha durata triennale con opzione, in favore della stazione appaltante, di rinnovo per ulteriori tre anni. Decorre dal 01/07/2021 e termina il 31/12/2023.

Inoltre, l'affidamento potrà sempre essere prorogato per motivi tecnici, nelle more di svolgimento della selezione pubblica.

Per ogni giorno di ritardo o inadempimento, l'Consorzio deve una penale pari allo 0,3% del corrispettivo annuo di cui all'art. 3 (art. 113-bis d.lgs. 50/2016 e smi).

La penale è trattenuta dalla Stazione Appaltante al primo pagamento utile, previa semplice comunicazione. Qualora i ritardi nell'adempimento determinino una penale complessiva superiore al dieci per cento del corrispettivo, la Stazione Appaltante risolverà il contratto per grave inadempimento (art. 32 co. 14-bis del Codice).

Articolo 8 – Assicurazioni

Il Consorzio ha stipulato una polizza d'assicurazione che copre i danni che possono verificarsi nell'esecuzione del contratto, a causa del danneggiamento o della distruzione totale o parziale di impianti ed opere. Detta polizza, inoltre, assicura la Stazione appaltante contro la responsabilità civile per danni causati a terzi nel corso dell'esecuzione.

La polizza è valida sino alla data di emissione del certificato di collaudo provvisorio o del certificato di regolare esecuzione.

Trattasi della polizza assicurativa rilasciata da _____.

Articolo 9 – Lavoratori dipendenti

Il Consorzio riconosce il trattamento economico e applica il regime normativo stabiliti dai contratti collettivi nazionali e territoriali dei lavoratori dipendenti per il settore e per la zona nella quale si svolge il contratto.

Il Consorzio rispetta le norme in materia retributiva, contributiva, previdenziale, assistenziale, assicurativa, sanitaria previste a tutela dei lavoratori dipendenti. Per ogni inadempimento, la Stazione appaltante effettua trattenute su qualsiasi credito maturato a favore del Consorzio e procede, in caso di crediti insufficienti allo scopo, all'escussione della garanzia fideiussoria. Si applica l'art. 30 del Codice in merito all'intervento sostitutivo della Stazione appaltante per inadempienze contributive e retributive del Consorzio.

La Stazione appaltante ha richiesto, con esito positivo, il Documento Unico di Regolarità Contributiva (DURC) del Consorzio.

A norma dell'art. 6 del DPR 207/2010, al fine di liquidare e pagare acconti e, al termine dell'esecuzione, per liquidare e pagare il saldo finale, la Stazione appaltante verificherà il DURC del Consorzio.

Articolo 10 – Antimafia

Il Consorzio, consapevole delle conseguenze anche di natura penale per le dichiarazioni mendaci, dichiara (DPR 445/2000): “di non essere destinatario delle misure di prevenzione previste dal Libro I, Titolo I, Capo II del d.lgs. 159/2011 e di non essere a conoscenza dell'esistenza di procedimenti penali per l'applicazione delle suddette misure nei suoi confronti”. Conseguentemente il Consorzio non è soggetto alle cause di decadenza, divieto o sospensione di cui all'art. 67 del d.lgs. 159/2011.

Articolo 11– Subappalto

Il contratto non può essere ceduto, a pena di nullità.

Le lavorazioni che l'Consorzio ha indicato in sede di gara possono essere subappaltate nella misura, alle condizioni e con i limiti previsti dall'art. 105 del Codice.

La Stazione appaltante corrisponde direttamente al subappaltatore, al cottimista, al prestatore di servizi ed al fornitore di beni o lavori, l'importo dovuto per le prestazioni dagli stessi eseguite nei seguenti casi:

- a) quando il subappaltatore o il cottimista sia una microimpresa o piccola impresa;
- b) in caso inadempimento da parte dell'Consorzio, su richiesta del subappaltatore e se la natura del contratto lo consente.

Articolo 12 – Varianti

Nessuna variazione o addizione al progetto approvato può essere introdotta dal Consorzio se non è preventivamente approvata dalla Stazione appaltante.

Le eventuali modifiche del progetto e del presente sono sottoposte alla disciplina del Codice dei contratti (d.lgs. 50/2016 e smi) e, in particolare, dell'articolo 106.

Sono sempre ammesse, nell'esclusivo interesse dell'amministrazione, le varianti, in aumento o in diminuzione, al disotto di entrambi i seguenti valori:

- a) le soglie UE di cui all'articolo 35 del Codice;
- b) il 15% del valore del presente.

Inoltre, a norma dell'art. 106 co. 1 lett. e) del Codice, sono ammesse tutte le modifiche disposte dal direttore dei lavori per risolvere aspetti di dettaglio e far fronte ad esigenze di cantiere:

1) che siano contenute entro il 10% per i lavori di bonifica e messa in sicurezza di siti contaminati, per i lavori di recupero, ristrutturazione, manutenzione e restauro ed entro il 5% per tutti gli altri lavori;

2) e che non comportino un aumento dell'importo del presente.

La Stazione appaltante può ordinare una variazione dei lavori fino alla concorrenza del quinto dell'importo del presente.

Il Consorzio è tenuto ad eseguire i nuovi lavori agli stessi patti, prezzi e condizioni del presente e non ha diritto ad alcuna indennità ad eccezione del corrispettivo proporzionato ai nuovi lavori.

Se la variante supera il limite del quinto, il responsabile del procedimento ne dà comunicazione al Consorzio che, entro dieci giorni dal ricevimento, deve dichiarare per iscritto se intende accettare la prosecuzione dei lavori e a quali condizioni. Nei quarantacinque giorni successivi al ricevimento della dichiarazione la Stazione appaltante deve comunicare al Consorzio le proprie determinazioni.

Qualora il Consorzio non dia alcuna risposta alla comunicazione del responsabile del procedimento, si intende manifestata la volontà di accettare la variante agli stessi prezzi, patti e condizioni del presente.

Se la Stazione appaltante non comunica le proprie determinazioni nel termine fissato, si intendono accettate le condizioni avanzate dal Consorzio.

Articolo 13 - Liti

Nel caso di controversie, derivanti dall'applicazione e dall'interpretazione del presente, Stazione appaltante e Consorzio escludono la competenza arbitrale.

Le parti eleggono l'Autorità Giudiziaria del Foro di Brescia il Giudice adito a conoscere le controversie, con competenza esclusiva.

Articolo 14 - Rinvio

Per quanto non espressamente previsto dal presente e dai documenti da questo elencati, Stazione appaltante e Consorzio rinviano alle norme richiamate in premessa.

Articolo 15 - Registrazione

Comune e Consorzio provvederanno a registrazione esclusivamente in caso d'uso (art. 6 del DPR 131/1986).

Letta dalle parti, queste ne hanno approvato il contenuto e pertanto sottoscrivono la presente scrittura privata, che si compone di _____ facciate scritte e sin qui della presente, oltre agli Allagati A, B e C.

A norma degli artt. 20 e 24 del d.lgs. 82/2005, le Parti sottoscrivono con firma digitale:

Comune di Saviore dell'Adamello (.....)

Consorzio Forestale Alta Valle Camonica (Gionatan

Bonomelli).

CAPITOLATO SPECIALE

SERVIZIO DI MANUTENZIONE ORDINARIA DEL VERDE
COMUNALE

Sommario

Articolo 1 – Oggetto.....	3
Articolo 2 – Normativa e rinvio	3
Articolo 3 – Appalto pubblico	3
TITOLO II – CONTENUTI TECNICI.....	4
Articolo 4 – Oggetto della prestazione	4
Articolo 5 – Valore e durata del contratto	4
Articolo 6 - Caratteristiche della prestazione.....	4
Articolo 7 – Gestione del cantiere.....	5
Articolo 8 – Sopralluogo	6
Articolo 9 – Referente responsabile	6
Articolo 10 – Obblighi dell'appaltatore	6
Articolo 11 – Attrezzatura	7
Articolo 12 – Prodotti igienici	7
TITOLO III – NORME FINALI	8
Articolo 13 – Responsabilità	8
Articolo 14 – Penalità.....	8
Articolo 15 – Risoluzione	9

TITOLO I – DISCIPLINA

Articolo 1 – Oggetto

Il presente Capitolato disciplina le caratteristiche qualitative, le specifiche tecniche e le modalità di erogazione del *servizio di manutenzione ordinaria del verde comunale* di proprietà e nella disponibilità della stazione appaltante.

Il presente Capitolato è parte del progetto del servizio approvato con provvedimento numero XXX del XXXXXXXX.

Articolo 2 – Normativa e rinvio

L'affidamento del contratto avviene "in house" ai sensi degli artt. 5 e 192 del Codice dei Contratti.

Articolo 3 – Appalto pubblico

A norma dell'articolo 1655 del Codice civile, *l'appalto* è il contratto col quale una parte assume, con organizzazione dei mezzi necessari e con gestione a proprio rischio, il compimento di un'opera o di un servizio verso un corrispettivo in denaro.

A norma dell'articolo 3 del Codice, sono *appalti pubblici* i contratti a titolo oneroso, stipulati per iscritto tra una o più stazioni appaltanti e uno o più operatori economici, aventi per oggetto l'esecuzione di lavori, la fornitura di prodotti e la prestazione di servizi.

TITOLO II – CONTENUTI TECNICI

Articolo 4 – Oggetto della prestazione

La prestazione richiesta ha per oggetto l'esecuzione di interventi di manutenzione del verde pubblico di proprietà e nella disponibilità della stazione appaltante.

La prestazione dovrà essere resa dall'appaltatore nelle aree individuate nell'allegata documentazione tecnica sulla base di ordinativi e programmi operativi concordati con l'Amministrazione Comunale.

Le aree verdi oggetto del contratto potranno subire variazioni nel corso del periodo di validità contrattuale, così come potranno variare la tipologia e la frequenza degli interventi a causa della presa in carico di nuove aree verdi, della dismissione di aree già in carico, di convenzioni parziali o totali con soggetti terzi, di mutate esigenze manutentive, ecc sulla base dei prezzi contrattuali pattuiti.

Articolo 5 – Valore e durata del contratto

Il valore del contratto è stimato in € 33.000,00 per l'anno 2021, € 30.000,00 per l'anno 2022 e € 30.000,00 per l'anno 2023 per un totale, nel periodo di validità, pari a € 93.000,00.

Il contratto sarà affidato per il periodo 01/07/2021 - 31/12/2023 - La scadenza opera di pieno diritto, senza bisogno di disdetta, preavviso, diffida o costituzione in mora.

Qualora, per ragioni non imputabili al Comune contraente, dopo la scadenza del contratto non sia stato ancora individuato la nuova azienda, l'Appaltatore è obbligato alla prosecuzione del servizio, per il periodo necessario alla conclusione della successiva procedura di affidamento.

La prosecuzione del servizio è ordinata dal Comune con atto autoritativo ed è effettuata al corrispettivo contrattuale.

Articolo 6 - Caratteristiche della prestazione

La prestazione dovrà essere resa con la periodicità ed osservando le caratteristiche minime indicate nei documenti progettuali allegati al presente capitolato.

La descrizione delle lavorazioni indicate negli allegati progettuali non esclude la possibilità dell'Amministrazione di richiedere altre tipologie di lavorazioni che si rendessero necessarie per raggiungere il livello standard manutentivo delle aree a verde.

Il servizio dovrà essere svolto con l'impiego della perfetta e moderna tecnica di giardinaggio.

Il consorzio a dar corso agli interventi nel rispetto dei termini stabiliti nel presente capitolato e negli ordini di servizio emessi dalla D.L.

Il consorzio effettuerà gli interventi sulle aree verdi secondo il calendario concordato con l'ufficio tecnico, comunicando l'avvio dei lavori e la successiva conclusione.

In caso di condizioni metereologiche avverse che rendano impossibile effettuare gli interventi programmati il consorzio comunicherà al Comune la sospensione delle attività e la data presunta di ripresa del servizio.

In caso di ritardo dell'esecuzione per cause imputabili al consorzio sarà applicata una penale di cui al successivo art. 15 del presente capitolato.

Il consorzio dovrà comunicare prima dell'avvio del servizio l'elenco del personale impiegato per l'espletamento del servizio nonché qualsiasi modifica successiva a detto elenco.

Il numero presunto degli interventi da realizzare risulta nell'allegato computo metrico e nelle relative planimetrie. Le quantità possono subire variazioni sia in positivo che in negativo, sulla base delle reali necessità che potranno essere verificate in corso d'opera.

Tutte le risulteranno derivanti dagli interventi di sfalcio e potatura verranno gestite di concerto tra appaltatore ed Amministrazione Comunale, in particolare in funzione della necessità di recuperare materiale cippato, prettamente ligneo, da utilizzare come prodotto secondario all'interno delle aree verdi medesime.

Sono a totale carico della Ditta tutti i materiali occorrenti per le succitate prestazioni ad eccezione della fornitura d'alberi, arbusti, sementi e fiori.

La fornitura dell'acqua da parte dell'ente è gratuita.

L'Amministrazione, tramite l'ufficio tecnico comunale, effettua la direzione lavori e la vigilanza del servizio.

L'ultimazione dei lavori oggetto di ogni intervento deve essere tempestivamente comunicata dalla Ditta alla Direzione Lavori che l'accetterà mediante sopralluogo in contraddittorio dandone atto sul relativo consuntivo.

Articolo 7 – Gestione del cantiere

Nella gestione del cantiere, prima, durante e dopo l'esecuzione delle prestazioni, il consorzio è tenuto a osservare, oltre alle norme del D.lgs. 81/2008, anche le norme vigenti relative alla omologazione, alla revisione annuale e ai requisiti di sicurezza di tutti i mezzi d'opera e delle attrezzature di cantiere.

Sono a carico del consorzio gli oneri e obblighi riportati nel presente articolo.

- a. accertamento dell'eventuale presenza nell'ambito delle aree di intervento di reti tecnologiche aeree, e loro eventuale temporanea disattivazione, in accordo con il gestore competente;
- b. preparazione e posa di cartelli di preavviso per la cittadinanza indicanti le operazioni da svolgere, da posizionarsi, a cura del consorzio, in corrispondenza degli accessi delle aree oggetto di intervento (es. cartelli indicanti il taglio del manto erboso da posizionare sui vialetti di accesso dell'area);
- c. adozione di tutti gli accorgimenti necessari per assicurare l'incolumità delle persone e dei mezzi che utilizzino la stessa viabilità onde evitare pericoli di interferenza con eventuali altre attività in atto nelle zone adiacenti nonché intralci con le attività di eventuali altre imprese operanti nella stessa zona; in particolare il consorzio è tenuto ad adeguarsi ad ogni prescrizione di carattere generale e particolare dettata dal Comando di Polizia Locale inerenti la disciplina o l'interdizione della circolazione sulla viabilità pubblica interessata dall'intervento.
- d. pulizia ed eventuale lavaggio accurato delle aree di pubblico passaggio in qualsiasi modo lordate durante l'esecuzione degli interventi;
- e. adozione dei provvedimenti necessari perché siano impediti, evitati, diminuiti tutti gli eventuali disagi e disservizi che l'attività di cantiere potrà arrecare agli utenti, secondo le disposizioni del Responsabile tecnico per l'Amministrazione Comunale e del Comando di Polizia Locale, ivi compresa l'eventuale installazione e gestione di segnaletica orizzontale e verticale e di impianti semaforici provvisori nonché l'impiego di addetti specificamente dedicati allo svolgimento delle funzioni di movieri;
- f. opere provvisorie ordinate dalla Direzione dei Lavori e dal Comando di Polizia Locale, per garantire la continuità dei pubblici servizi e del transito dei veicoli e dei pedoni;
- g. segnalazione e delimitazione diurna e notturna degli eventuali ingombri sulle sedi stradali nel rispetto del Decreto Legislativo n° 285 del 30.04.1992 "Nuovo codice della Strada" e dal DPR.

16.12.1992 n° 495 “Regolamento per l’esecuzione del Nuovo Codice della Strada” e loro successive modificazioni ed integrazioni.

- h. comunicazione e/o trasmissione alla Direzione Lavori delle bolle di scarico (in luoghi e centri autorizzati) dei rifiuti eventualmente derivanti dalle operazioni condotte. Nel caso in cui i rifiuti vengano convogliati in centri di compostaggio o altri specifici impianti, l’impresa appaltatrice sarà obbligata a trasmettere alla direzione lavori, l’autorizzazione del centro nonché le bolle di scarico.

Articolo 8 – Rispetto dei criteri ambientali minimi (CAM)

L’appaltatore dovrà impegnarsi, con oneri a totale carico dello stesso, a rispettare i criteri ambientali minimi (CAM), relativi all’“Affidamento del servizio di gestione del verde pubblico” di cui al DM 13/12/2013, adottati dal Ministero dell’Ambiente e della Tutela del territorio e del Mare (MATTM) e disponibili sul sito

http://www.minambiente.it/sites/default/files/archivio/allegati/GPP/CAM_giardini.pdf

le cui indicazioni si intendono integralmente richiamate per le parti applicabili.

Nello specifico la conformità ai CAM in relazione ai pertinenti requisiti tecnici di base e alle condizioni di esecuzione/clausole contrattuali riguarda in particolare modo:

1. Taglio dell’erba: dovranno essere praticate tecniche di taglio dell’erba a basso impatto ambientale in base alla localizzazione, estensione ed importanza dell’area verde da trattare.
2. Gestione residui organici: i residui di potatura prodotti durante l’esecuzione del servizio devono essere gestiti come nel seguito specificato.

I residui organici (foglie secche, residui di potatura, erba etc..) prodotti nelle aree verdi, devono essere *compostati* in loco o cippati “in situ” e utilizzati come paccame nelle aree idonee per ridurre il fenomeno di evaporazione dal terreno;

Qualora il compostaggio in loco non fosse tecnicamente possibile e, ove tali residui non potessero essere interamente utilizzati come paccame nelle aree verdi gestite nell’ambito del contratto, le eccedenze di tali rifiuti organici debbono essere compostate in impianti autorizzati oppure, ove abbiano le caratteristiche fisiche adeguate, debbono essere utilizzate come biomassa per esigenze termiche della stazione appaltante o di enti limitrofi.

Articolo 9 – Referente responsabile

Il consorzio, all’atto della sottoscrizione del contratto, dovrà comunicare il nome, il cognome, l’indirizzo email, il numero di telefono (attivo dalle 8.00 del mattino alle 20.00 della sera) del proprio *referente responsabile* per ogni aspetto relativo alla esecuzione della prestazione ed alla gestione del personale dipendente dell’appaltatore.

Eventuali variazioni del *referente responsabile* dovranno essere comunicate dall’appaltatore entro tre giorni.

Articolo 10 – Obblighi dell’appaltatore

L’appaltatore dovrà svolgere la prestazione a regola d’arte, con diligenza e cura.

L’appaltatore dovrà osservare tutte le modalità d’esecuzione indicate in sede di gara, per le quali si è obbligato, ed in particolare dovrà osservare le prescrizioni in merito a orari di svolgimento, quantità e qualità della prestazione e dei dipendenti impiegati.

In caso di impedimento a svolgere la prestazione per causa di forza maggiore da parte del personale impiegato, l’appaltatore dovrà assicurarne la pronta sostituzione.

Articolo 11 – Attrezzatura

Il consorzio deve risultare perfettamente idoneo, organizzato ed attrezzato per l'esecuzione dei lavori con mezzi di proprietà o dei quali possa disporre in base a qualsiasi titolo giuridico idoneo ed a proprio rischio.

I prodotti chimici per gli eventuali interventi fitosanitari o di diserbo dovranno essere conformi alle vigenti norme di legge in materia nazionali e comunitarie ed essere utilizzati con le esatte concentrazioni e le modalità di impiego prescritte dal produttore. Il consorzio dovrà sottoporre all'Amministrazione, prima dell'inizio dei lavori e in seguito ad ogni variazione, ovvero quando richiesto dalla D.L., le schede tecniche e le schede di sicurezza, redatte in lingua italiana, di tutti i prodotti che intende impiegare. L'Ufficio comunale preposto si riserva la possibilità di controllare l'idoneità dei prodotti effettuando, ove occorra, prelievi a campione; in caso di esito sfavorevole dei controlli di idoneità, l'impresa dovrà immediatamente sostituire i prodotti risultati non idonei con altri corrispondenti.

Il consorzio dovrà inoltre fornire copia dei Certificati di Conformità e schede tecniche dettagliate delle attrezzature e dei macchinari che saranno impiegati per le operazioni di manutenzione ordinaria del verde.

Gli attrezzi e le macchine, la loro scelta, le loro caratteristiche tecniche e il loro impiego dovranno essere perfettamente compatibili con le caratteristiche dei luoghi in cui verranno impiegati, dovranno essere tecnicamente efficienti, mantenuti in perfetto stato e dotati di accorgimenti e accessori atti a proteggere e salvaguardare l'operatore e/o terzi da eventuali infortuni.

Tutte le macchine e le attrezzature impiegate nell'espletamento dei lavori dovranno essere conformi a quanto stabilito dalla normativa vigente in materia di sicurezza e protezione di lavoratori, con particolare riferimento al D. Lgs. 81/2008.

Articolo 12 – Controlli

L'appaltatore soggiace ai controlli svolti dalla stazione appaltante sull'esecuzione del servizio, secondo principi di leale collaborazione e correttezza.

TITOLO III – NORME FINALI

Articolo 13 – Responsabilità

Il consorzio è l'unico responsabile per ogni danno, o richiesta di risarcimento, che possa intervenire per eventi verificatesi a causa dell'erogazione del servizio.

Il consorzio, a copertura dei rischi di cui sopra, sia per danni terzi che per danni alla stazione appaltante, ha stipulato adeguata polizza assicurativa con massimale di euro (Euro /00).

Articolo 14 – Penalità

In caso di violazione delle caratteristiche qualitative e quantitative della prestazione, come definite nel presente capitolato e nel contratto, la stazione appaltante commina una penalità all'appaltatore di euro 200,00.

In caso di irregolarità o inadempienze contrattuali, il Comune procederà all'applicazione di penali previa contestazione degli addebiti per iscritto a mezzo di posta elettronica certificata, con la concessione di un termine massimo di dieci giorni dal ricevimento, per le presentazioni di eventuali controdeduzioni.

A titolo esemplificativo e non esaustivo, saranno applicate penali nelle seguenti ipotesi:

- Mancata, incompleta o carente esecuzione delle prestazioni richieste (es. mancata pulizia delle aree dopo l'esecuzione del taglio, ecc.), per ogni area in cui verrà riscontrata la mancanza;
- ritardo ingiustificato dell'inizio dei lavori rispetto al calendario concordato con l'Ufficio Tecnico Comunale (art. 6 del CSA) per ogni giorno di ritardo;
- Inosservanza degli interventi e delle modalità operative indicate nel capitolato prestazionale e nell'allegata documentazione progettuale;
- Mancato coordinamento con le attività scolastiche per gli interventi da realizzarsi all'interno dei plessi scolastici che comunque non devono essere eseguiti durante lo svolgimento delle attività scolastiche;
- Mancata trasmissione dell'elenco del personale effettivamente in servizio o dei suoi aggiornamenti;
- Mancata installazione di cartelli mobili di preavviso dei lavori nelle aree oggetto di intervento (taglio erba, potature, ecc..) almeno un'ora prima dell'inizio delle operazioni di taglio da porre negli ingressi dei parchi e giardini e lungo la viabilità interna, per ogni area in cui verrà riscontrata a mancanza.
- Mancata delimitazione dell'area di lavoro con segnaletica e transenne a chiusura temporanea del percorso qualora l'attività manutentiva sia realizzata in spazi ristretti (es. potatura siepi) tali da non permettere la separazione tra la manutenzione medesima e il passaggio di persone estranee, per ogni area in cui verrà riscontrata a mancanza.
- Mancata attuazione delle misure preventive previste dalle specifiche norme di legge per tutte le lavorazioni che richiedono l'allestimento di un cantiere mobile o temporaneo, per ogni area in cui verrà riscontrata a mancanza.
- assenza di tesserino con indicati: fotografia e le generalità del lavoratore e l'indicazione del datore di lavoro da parte del personale della ditta in relazione alle disposizioni della legge 81/2008.

Le penalità potranno essere tra loro cumulabili a seconda del tipo di inadempienza contestata.

Articolo 15 – Risoluzione

Qualora l'appaltatore non adempia con puntualità alle obbligazioni assunte con il presente e con il contratto, la stazione appaltante, a norma dell'articolo 1453 del Codice civile, risolve il rapporto contrattuale secondo la procedura prevista dall'articolo 108 comma 3 del Codice.

In particolare, la stazione appaltante risolve il contratto:

- al raggiungimento della quinta penalità comminata all'appaltatore;
- qualora l'appaltatore interrompa il servizio, anche per un solo giorno, senza alcun preavviso e motivazione.

ELENCO PREZZI

SERVIZIO DI MANUTENZIONE ORDINARIA DEL VERDE COMUNALE

	Voce	Udm	prezzo
1	Sfalcio dell'erba eseguito con falciatrice meccanica, per qualsiasi superficie.	mq	0,14 €
2	Sfalcio dell'erba da eseguire a mano nelle aiuole, in scarpata, localizzato.	mq	0,30 €
3	Fornitura e posa staccionata in larice o castagno scortecciato 10/12 cm con fondazione e doppio traverso (minimo 25 ml)	m	50,00 €
4	Manodopera operaio specializzato caposquadra	ora	22,64 €
5	Manodopera operaio specializzato	ora	19,28 €
6	Nolo transporter forestale s/o	ora	30,00 €
7	Nolo trattore forestale	ora	60,00
8	Nolo decespugliatore spalleggiato s/o	ora	5,00 €
9	Nolo motosega s/o	ora	5,00 €
10	Nolo tosasiepi o potatore s/o	ora	5,00 €
11	Nolo soffiatore spalleggiato s/o	ora	3,80 €
12	Nolo trincia arbusti cingolato s/o	ora	30,00 €

13	Nolo trincia su carriola cingolata s/o	ora	35,00 €
14	Nolo dumper su carriola cingolata s/o	ora	20,00 €
15	Nolo trivella s/o	ora	4,00 €
16	Nolo betoniera con generatore s/o	ora	5,50 €
17	Nolo trapano con generatore s/o	ora	5,00 €
18	Nolo di miniescavatore con peso fino a 20 q.li	ora	40,00 €
19	Nolo di escavatore con peso tra 21 e 60 q.li	ora	55,00 €
20	Nolo di escavatore con peso tra 61 e 120 q.li	ora	70,00 €
21	Nolo di trattore agricola gommata dotato di attrezzi per lavori forestali	ora	70,00 €
22	Nolo compressore con generatore s/o	ora	4,00 €
23	Nolo flessibile con generatore s/o	ora	5,00 €
24	Nolo cippatrice su carriola cingolata s/o	ora	35,00 €
25	Nolo cisterna su trattore forestale s/o	ora	43,00 €
26	Nolo cippatrice su trattore forestale s/o	ora	48,00 €
27	Nolo verricello su trattore forestale s/o	ora	43,00 €
28	Nolo braccio decespugliatore su trattore fors/o	ora	45,00 €
29	Montanti larice scortecciato 1,50 diam.12/14	cad	6,50 €

30	Traversi larice scortecciato 3,00diam.10/12	cad	11,00 €
31	Montanti larice tornito 1,50 diam. 8	cad	12,00 €
32	Traversi larice tornito 2,5 diam. 8	cad	15,00 €
33	Tazze d'ancoraggio per pali tondi	cad	23,00 €
34	Manutenzione di sentieri consistente nel taglio della vegetazione invadente la sede viaria e nella ripulitura dei lati per un fronte di intervento complessivo di 1,50 m, compresi la sistemazione del materiale di risulta ed ogni altro onere e la rimozione saltuaria di pietre instabili di medie dimensioni (massimo di 50 Kg).	m	2,50 €
Prezzi esclusi costi di smaltimento * Esenzione IVA ** Esenzione IVA sul 50% dei lavori			

COMPUTO METRICO 1° PASSAGGIO

Rif. Elenco Prezzi	UdM	Q.TA'	PREZZO	COSTO TOTALE
--------------------	-----	-------	--------	--------------

1	Area ricreativa di Campel (La Plasa)					
	Sfalcio dell'erba da eseguire a mano nelle aiuole, in scarpata, localizzato.	2	MQ	3000	€ 0,30	€ 900,00
	Manodopera operaio specializzato	5	ORA	4	€ 19,28	€ 77,12
SOMMANO					€ 977,12	
2	Campo da calcio di Savio e adiacenze					
	Sfalcio dell'erba da eseguire a mano nelle aiuole, in scarpata, localizzato.	2	MQ	1500	€ 0,30	€ 450,00
	Manodopera operaio specializzato	5	ORA	4	€ 19,28	€ 77,12
SOMMANO					€ 527,12	
3	Parco giochi Scuole di Ponte					
	Sfalcio dell'erba da eseguire a mano nelle aiuole, in scarpata, localizzato.	2	MQ	300	€ 0,30	€ 90,00
	Manodopera operaio specializzato	5	ORA	2	€ 19,28	€ 38,56
SOMMANO					€ 128,56	
4	Sentiero della Pontera (lunghezza 1032 m)					
	Manutenzione di sentieri	34	M	1032	€ 2,50	€ 2.580,00
SOMMANO					€ 2.580,00	
5	Strada Comunale da Campel a Lincino (lunghezza 3602 m)					
	Nolo di trattrice agricola gommata dotato di attrezzi per lavori forestali	21	ORA	20	€ 70,00	€ 1.400,00
	Manodopera operaio specializzato capo squadra	4	ORA	20	€ 22,64	€ 452,80
	Manodopera operaio specializzato	5	ORA	20	€ 19,28	€ 385,60
	Nolo decespugliatore spalleggiato s/o	8	ORA	20	€ 5,00	€ 100,00
	Nolo soffiatore spalleggiato s/o	11	ORA	20	€ 3,80	€ 76,00
SOMMANO					€ 2.414,40	
6	Strada Comunale da Fresine a Valle (lunghezza 2402 m)					
	Nolo di trattrice agricola gommata dotato di attrezzi per lavori forestali	21	ORA	16	€ 70,00	€ 1.120,00
	Manodopera operaio specializzato capo squadra	4	ORA	16	€ 22,64	€ 362,24
	Manodopera operaio specializzato	5	ORA	16	€ 19,28	€ 308,48
	Nolo decespugliatore spalleggiato s/o	8	ORA	16	€ 5,00	€ 80,00
	Nolo soffiatore spalleggiato s/o	11	ORA	16	€ 3,80	€ 60,80
SOMMANO					€ 1.931,52	
7	Strada Comunale da Valle a Campel (lunghezza 2249 m)					
	Nolo di trattrice agricola gommata dotato di attrezzi per lavori forestali	21	ORA	15	€ 70,00	€ 1.120,00
	Manodopera operaio specializzato capo squadra	4	ORA	15	€ 22,64	€ 362,24
	Manodopera operaio specializzato	5	ORA	15	€ 19,28	€ 308,48

	<i>Rif. Elenco Prezzi</i>	<i>UdM</i>	<i>Q.TA'</i>	<i>PREZZO</i>	<i>COSTO TOTALE</i>
Nolo decespugliatore spalleggiato s/o	8	ORA	16	€ 5,00	€ 80,00
Nolo soffiatore spalleggiato s/o	11	ORA	16	€ 3,80	€ 60,80
SOMMANO					€ 1.931,52
8	Strada Comunale Daich-Valle (lunghezza 356 m)				
Manodopera operaio specializzato capo squadra	4	ORA	8	€ 22,64	€ 181,12
Manodopera operaio specializzato	5	ORA	8	€ 19,28	€ 154,24
Nolo decespugliatore spalleggiato s/o	8	ORA	8	€ 5,00	€ 40,00
Nolo soffiatore spalleggiato s/o	11	ORA	8	€ 3,80	€ 30,40
SOMMANO					€ 405,76
9	Strada Comunale e VASP Valle-Ponte (lunghezza 1900 m)				
Manodopera operaio specializzato capo squadra	4	ORA	24	€ 22,64	€ 543,36
Manodopera operaio specializzato	5	ORA	24	€ 19,28	€ 462,72
Nolo decespugliatore spalleggiato s/o	8	ORA	24	€ 5,00	€ 120,00
Nolo soffiatore spalleggiato s/o	11	ORA	24	€ 3,80	€ 91,20
SOMMANO					€ 1.217,28
10	Strada Comunale per Fabrezza (lunghezza 3643 m)				
Nolo di trattrice agricola gommata dotato di attrezzi per lavori forestali	21	ORA	20	€ 70,00	€ 1.400,00
Manodopera operaio specializzato capo squadra	4	ORA	20	€ 22,64	€ 452,80
Manodopera operaio specializzato	5	ORA	20	€ 19,28	€ 385,60
Nolo decespugliatore spalleggiato s/o	8	ORA	20	€ 5,00	€ 100,00
Nolo soffiatore spalleggiato s/o	11	ORA	20	€ 3,80	€ 76,00
SOMMANO					€ 2.414,40
11	Strada Comunale per Ploc Campana (lunghezza 1935 m)				
Nolo di trattrice agricola gommata dotato di attrezzi per lavori forestali	21	ORA	12	€ 70,00	€ 840,00
Manodopera operaio specializzato capo squadra	4	ORA	12	€ 22,64	€ 271,68
Manodopera operaio specializzato	5	ORA	12	€ 19,28	€ 231,36
Nolo decespugliatore spalleggiato s/o	8	ORA	12	€ 5,00	€ 60,00
Nolo soffiatore spalleggiato s/o	11	ORA	12	€ 3,80	€ 45,60
SOMMANO					€ 1.448,64
12	Strada Ponte-imbocco strada Baulè (lunghezza 1495 m)				
Nolo di trattrice agricola gommata dotato di attrezzi per lavori forestali	21	ORA	8	€ 70,00	€ 560,00
Manodopera operaio specializzato capo squadra	4	ORA	8	€ 22,64	€ 181,12
Manodopera operaio specializzato	5	ORA	8	€ 19,28	€ 154,24
Nolo decespugliatore spalleggiato s/o	8	ORA	8	€ 5,00	€ 40,00
Nolo soffiatore spalleggiato s/o	11	ORA	8	€ 3,80	€ 30,40
SOMMANO					€ 965,76

	<i>Rif. Elenco Prezzi</i>	<i>UdM</i>	<i>Q.TA'</i>	<i>PREZZO</i>	<i>COSTO TOTALE</i>	
13	Strada VASP di Brata (lunghezza 3244 m)					
	Manodopera operaio specializzato capo squadra	4	ORA	32	€ 22,64	€ 724,48
	Manodopera operaio specializzato	5	ORA	32	€ 19,28	€ 616,96
	Nolo decespugliatore spalleggiato s/o	8	ORA	32	€ 5,00	€ 160,00
	Nolo soffiatore spalleggiato s/o	11	ORA	32	€ 3,80	€ 121,60
	SOMMANO					€ 1.623,04
14	Strada VASP Isola-Campel (lunghezza 3028 m)					
	Nolo di trattoria agricola gommata dotato di attrezzi per lavori forestali	21	ORA	20	€ 70,00	€ 1.400,00
	Manodopera operaio specializzato capo squadra	4	ORA	20	€ 22,64	€ 452,80
	Manodopera operaio specializzato	5	ORA	20	€ 19,28	€ 385,60
	Nolo decespugliatore spalleggiato s/o	8	ORA	20	€ 5,00	€ 100,00
	Nolo soffiatore spalleggiato s/o	11	ORA	20	€ 3,80	€ 76,00
	SOMMANO					€ 2.414,40
15	Strada VASP Via dei Pom e nuovo tratto fino a Baulè (lunghezza 3178 m)					
	Manodopera operaio specializzato capo squadra	4	ORA	32	€ 22,64	€ 724,48
	Manodopera operaio specializzato	5	ORA	32	€ 19,28	€ 616,96
	Nolo decespugliatore spalleggiato s/o	8	ORA	32	€ 5,00	€ 160,00
	Nolo soffiatore spalleggiato s/o	11	ORA	32	€ 3,80	€ 121,60
	SOMMANO					€ 1.623,04
16	Strada da Ponte a inizio Pontera ultima abitazione (lunghezza 206 m)					
	Manodopera operaio specializzato capo squadra	4	ORA	4	€ 22,64	€ 90,56
	Manodopera operaio specializzato	5	ORA	4	€ 19,28	€ 77,12
	Nolo decespugliatore spalleggiato s/o	8	ORA	4	€ 5,00	€ 20,00
	Nolo soffiatore spalleggiato s/o	11	ORA	4	€ 3,80	€ 15,20
	SOMMANO					€ 202,88

TOTALE INTERVENTO PRIMO PASSAGGIO	€ 22.805,44
TOTALE INTERVENTO SCONTATO	€ 22.200,00

Ulteriori interventi verranno in caso di necessità computati a misura fino al raggiungimento del tetto massimo annuale previsto nel capitolato speciale

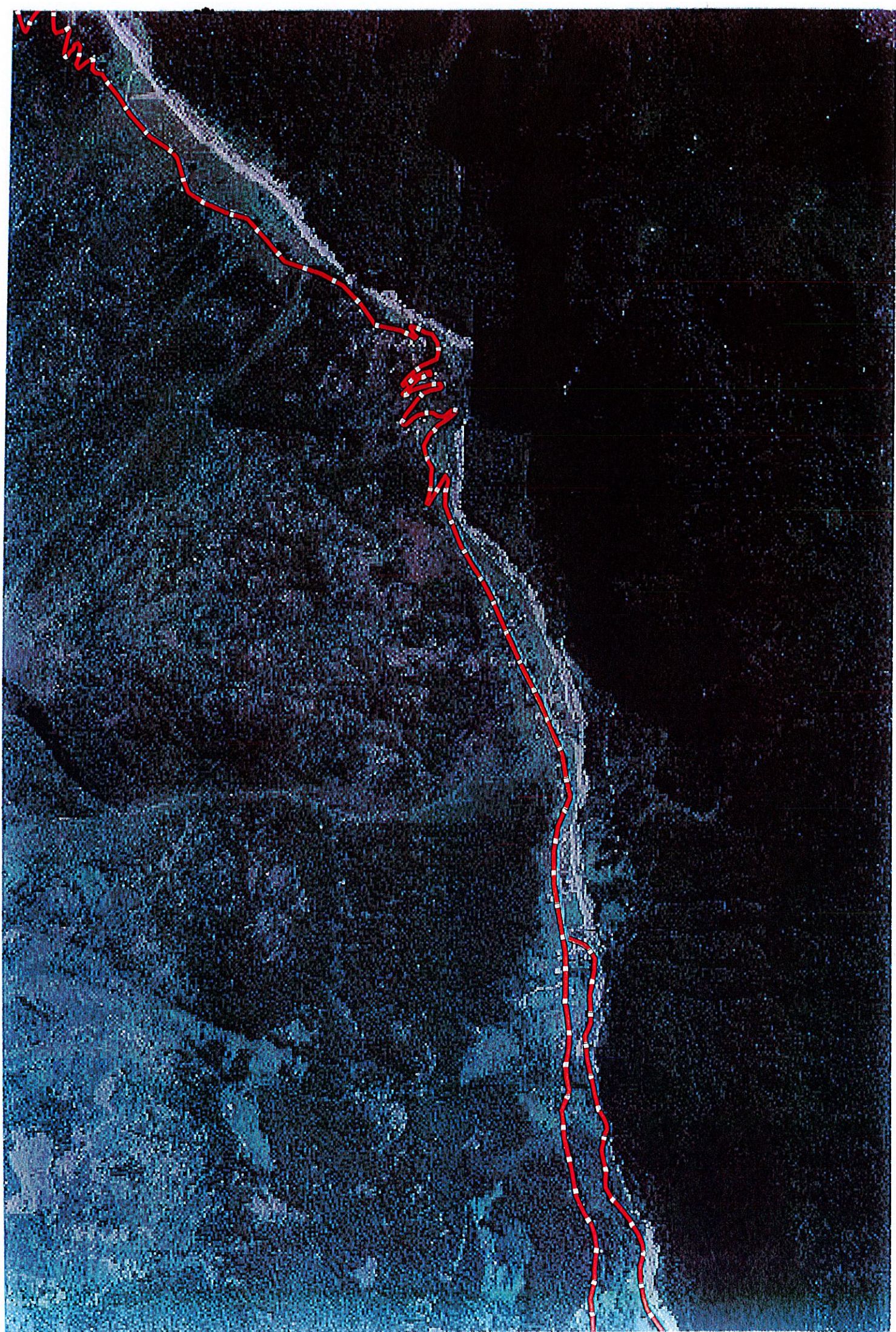

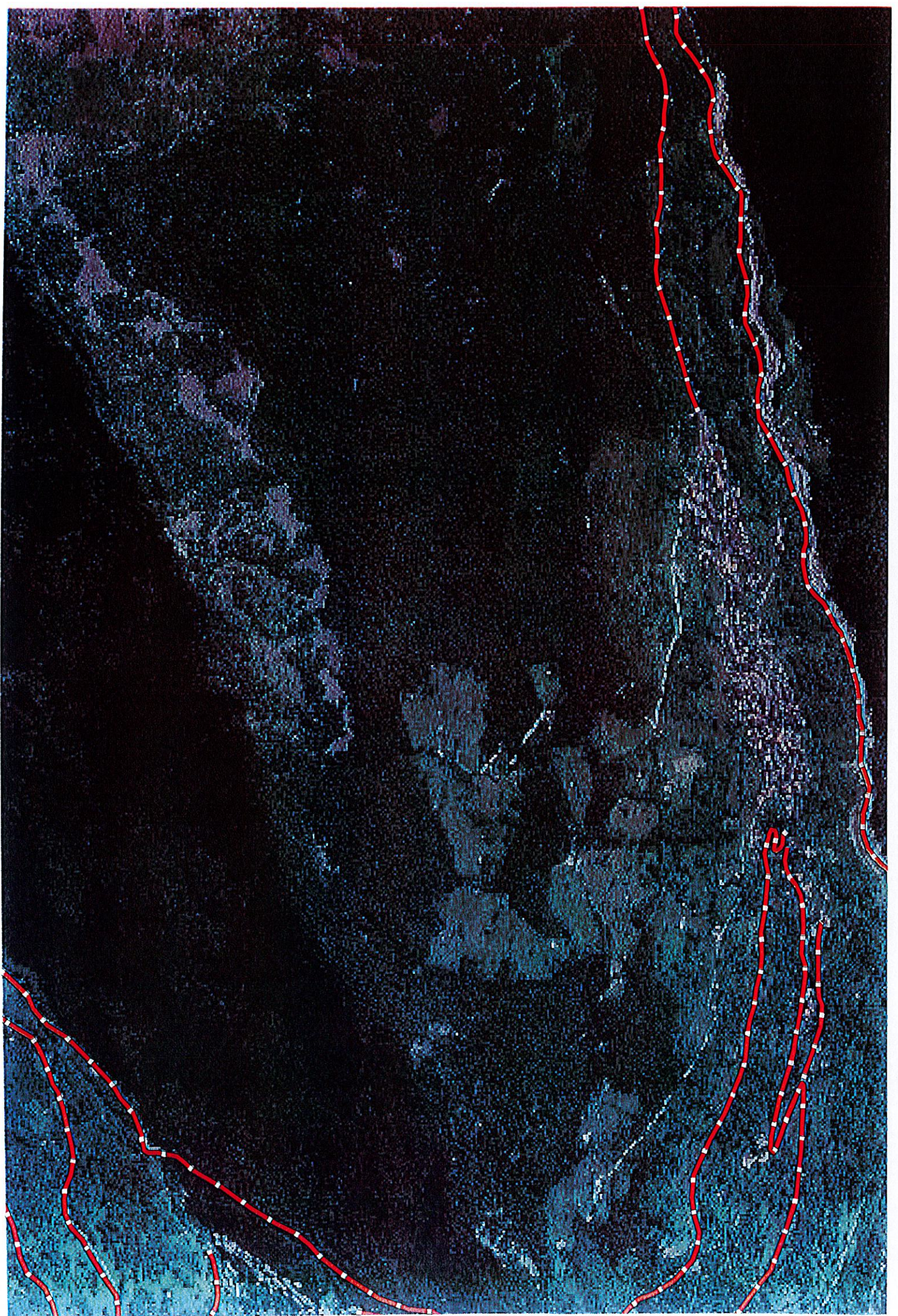

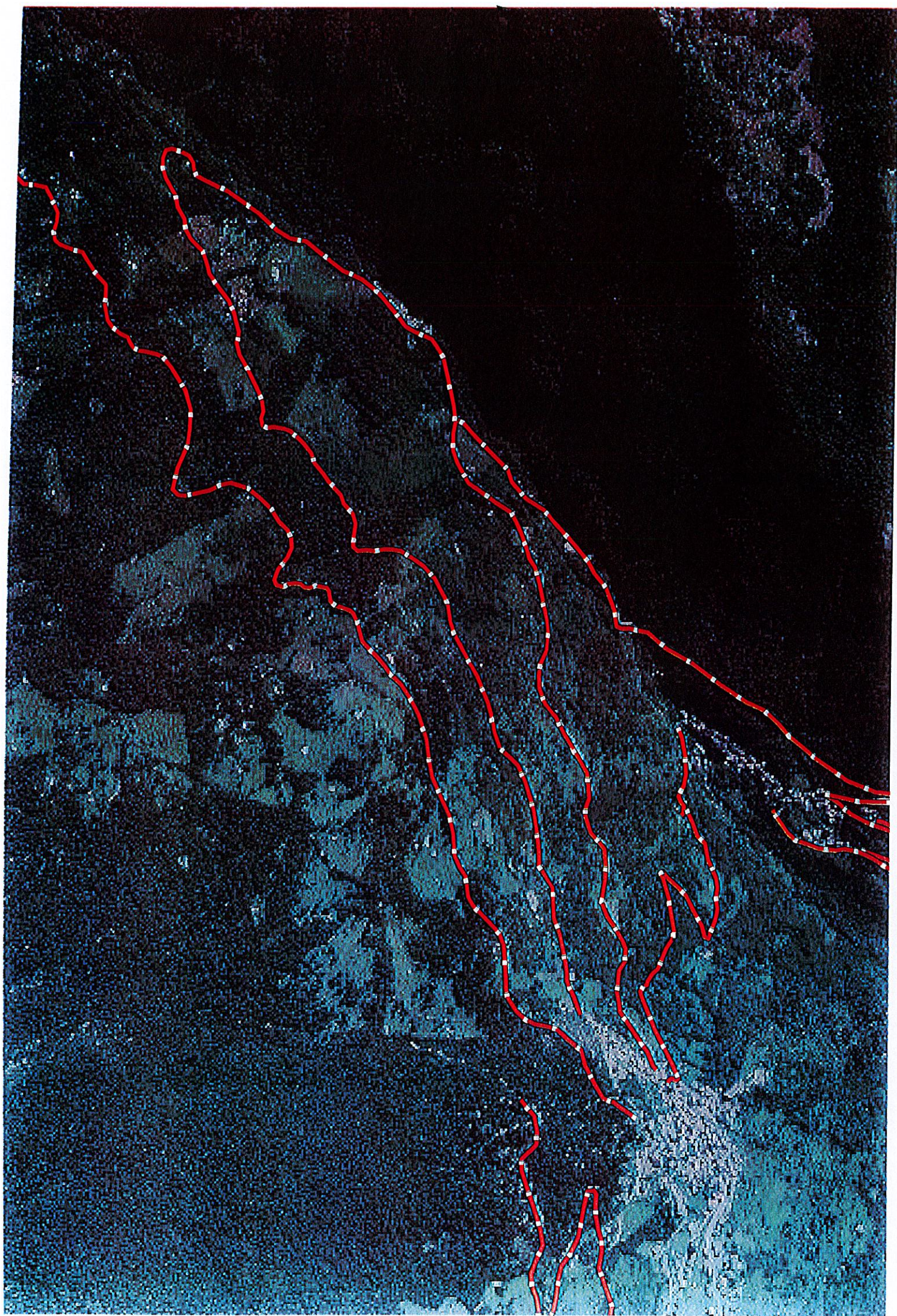

Letto, confermato e sottoscritto

Il Sindaco
F.to Morgani Serena

Il Segretario Comunale
F.to Dott. Paolo Scelli

REFERTO DI PUBBLICAZIONE

Si attesta che copia della presente deliberazione viene pubblicata all'albo pretorio on-line di questo Comune ai sensi dell'articolo 32, c. 1, della legge 18.06.2009, n. 69. in data odierna, per rimanervi 15 giorni consecutivi N. **181/2021**

Li, 29/06/2021

Il Segretario Comunale
F.to Dott. Paolo Scelli

CERTIFICATO DI ESECUTIVITA'

Si certifica che la suesesa deliberazione:

- è stata dichiarata immediatamente eseguibile (articolo 134, comma 4, D.Lgs.267/2000)
- diverrà esecutiva il 24/07/2021 decorsi 10 giorni dall'ultimo di pubblicazione (articolo 134, comma 3, del D.Lgs. 267/2000).

Li, 29/06/2021

Il Segretario Comunale
F.to Dott. Paolo Scelli

Copia conforme all'originale, in carta libera per uso amministrativo.

Saviore dell'Adamello, 29/06/2021

Segretario Comunale
Dott. Paolo Scelli

COMUNE DI SAVIORE DELL'ADAMELLO
PROVINCIA DI BRESCIA

Ai sensi dell'art. 76 del D.P.R. 445/2000 e ai sensi dell'articolo 18 del predetto D.P.R., certifico che il presente atto, composto di n. 34 fogli, è copia autentica conforme al suo originale ~~a me esibito,~~ qui depositato.

Il, **29 GIU 2021**

Il Segretario Comunale
o Funzionario incaricato



