

COMUNE DI BORNO
Provincia di Brescia



**PIANO INTEGRATO DI ATTIVITÀ E
ORGANIZZAZIONE**

TRIENNIO 2024/2026

**MODELLO SEMPLIFICATO PER LE PUBBLICHE
AMMINISTRAZIONI CON MENO DI 50 DIPENDENTI**

*(art. 6, commi da 1 a 4, Decreto Legge 09.06.2021, n. 80, convertito
con modificazioni dalla Legge 06.08.2021, n. 113)*

INDICE

1. SEZIONE SCHEDA ANAGRAFICA DELL'AMMINISTRAZIONE

2. SEZIONE VALORE PUBBLICO, PERFORMANCE ED ANTICORRUZIONE

2.1 Valore pubblico

2.2 Performance

2.3 Rischi corruttivi e trasparenza

3. SEZIONE ORGANIZZAZIONE E CAPITALE UMANO

3.1 Struttura organizzativa

3.1.1 Piano triennale delle azioni positive

3.2 Lavoro agile

3.3 Piano Triennale dei fabbisogni del personale

3.4 Formazione del personale

SEZIONE 4 – MONITORAGGIO

PREMESSA

L'art. 6, commi da 1 a 4, del Decreto Legge 09 giugno 2021 n. 80, convertito con modificazioni in Legge 06 agosto 2021 n. 113, ha introdotto nel nostro ordinamento il Piano Integrato di Attività e Organizzazione, che assorbe una serie di piani e programmi già previsti dalla normativa, in particolare: il Piano della performance, il Piano Triennale per la Prevenzione della Corruzione e per la Trasparenza, il Piano organizzativo del lavoro agile e il Piano triennale dei fabbisogni del personale, quale misura di semplificazione, snellimento e ottimizzazione della programmazione pubblica nell'ambito del processo di rafforzamento della capacità amministrativa delle Pubbliche Amministrazioni funzionale all'attuazione del Piano Nazionale di Ripresa e Resilienza.

Il Piano Integrato di Attività e Organizzazione ha una durata triennale e viene aggiornato annualmente, è redatto nel rispetto del quadro normativo di riferimento relativo alla Performance, ai sensi del Decreto Legislativo n. 150/2009 e le Linee Guida emanate dal Dipartimento della Funzione Pubblica, all'Anticorruzione e alla Trasparenza, di cui al Piano Nazionale Anticorruzione e negli atti di regolazione generali adottati dall'ANAC ai sensi della Legge n. 190/2012, del Decreto Legislativo n. 33/2013 e di tutte le ulteriori specifiche normative di riferimento delle altre materie dallo stesso assorbite, nonché sulla base del "Piano tipo", di cui al Decreto del Ministro per la Pubblica Amministrazione del 30 giugno 2022, concernente la definizione del contenuto del Piano Integrato di Attività e Organizzazione.

Ai sensi dell'art. 6, comma 6bis, del Decreto Legge 09.06.2021, n. 80, convertito, con modificazioni, in Legge 06.08.2021, n. 113, come introdotto dall'art. 1, comma 12, del Decreto Legge 30.12.2021, n. 228, convertito con modificazioni dalla Legge n. 25.02.2022, n. 15 e successivamente modificato dall'art. 7, comma 1 del Decreto Legge 30.04.2022, n. 36, convertito con modificazioni, in Legge 29.06.2022, n. 79, le Amministrazioni e gli Enti adottano il PIAO a regime entro il 31 gennaio di ogni anno o in caso di proroga per legge dei termini di approvazione dei bilanci di previsione, entro 30 giorni dalla data ultima di approvazione dei bilanci di previsione stabilita dalle vigenti proroghe.

Ai sensi dell'art. 6 del Decreto del Ministro per la Pubblica Amministrazione del 30 giugno 2022 concernente la definizione del contenuto del Piano Integrato di Attività e Organizzazione, le Amministrazioni tenute all'adozione del PIAO con meno di 50 dipendenti, procedono alle attività di cui all'articolo 3, comma 1, lettera c), n. 3), per la mappatura dei processi, limitandosi all'aggiornamento di quella esistente all'entrata in vigore del decreto considerando, ai sensi dell'articolo 1, comma 16, della Legge n. 190/2012, quali aree a rischio corruttivo, quelle relative a: autorizzazione/concessione; contratti pubblici; concessione ed erogazione di sovvenzioni, contributi; concorsi e prove selettive; processi, individuati dal Responsabile della Prevenzione della Corruzione e della Trasparenza (RPCT) e dai responsabili degli uffici, ritenuti di maggiore rilievo per il raggiungimento degli obiettivi di performance a protezione del valore pubblico.

L'aggiornamento nel triennio di vigenza della sottosezione di programmazione "Rischi corruttivi e trasparenza" avviene in presenza di fatti corruttivi, modifiche organizzative rilevanti o ipotesi di disfunzioni amministrative significative intercorse ovvero di aggiornamenti o modifiche degli obiettivi di performance a protezione del valore pubblico.

Scaduto il triennio di validità il Piano è modificato sulla base delle risultanze dei monitoraggi effettuati nel triennio.

Le Amministrazioni con meno di 50 dipendenti sono tenute, altresì, alla predisposizione del Piano integrato di attività e organizzazione limitatamente all'articolo 4, comma 1, lettere a), b) e c).

Nel presente Piano viene tuttavia conservata la sottosezione relative alla performance al fine di unificare tutti gli atti di programmazione dell'Ente.

SEZIONE 1 - SCHEDA ANAGRAFICA DELL'AMMINISTRAZIONE

Denominazione Amministrazione: COMUNE DI BORNO

Indirizzo: PIAZZA GIOVANNI PAOLO II N. 1 – 25042 BORNO (BS)

Codice Fiscale: 00701670176

Rappresentante legale: MATTEO RIVADOSSI

Numero dipendenti al 31 dicembre anno precedente: 8

Telefono: 0364/41000

Sito internet: WWW.COMUNE.BORNO.BS.IT

E-mail: info@comune.borno.bs.it

PEC: protocollo@pec.comune.borno.bs.it

Abitanti al 31.12.2023: 2469

SEZIONE 2 – VALORE PUBBLICO, PERFORMANCE ED ANTICORRUZIONE

SOTTOSEZIONE 2.1 – VALORE PUBBLICO

Ai sensi dell'articolo 6 del Decreto del Ministro per la Pubblica Istruzione n. 132/2022, la presente Sottosezione non deve essere redatta dagli Enti con meno di cinquanta dipendenti.

Per l'individuazione degli obiettivi strategici di natura pluriennale collegati al mandato elettorale del Sindaco, si rimanda alla Sezione Strategica del Documento Unico di Programmazione, approvato con deliberazione di Consiglio Comunale n. 04 del 19.02.2024, che qui si intende integralmente riportata.

SOTTOSEZIONE 2.2 - PERFORMANCE

Il Piano delle Performance è parte integrante del ciclo di gestione della performance che in base all'art. 4 del D.Lgs. 27.10.2009, n. 150, si articola nelle seguenti fasi:

- definizione e assegnazione degli obiettivi da raggiungere, dei risultati attesi e dei rispettivi indicatori (bilancio di previsione annuale e pluriennale);
- collegamento tra gli obiettivi assegnati e la distribuzione delle risorse;
- monitoraggio ed eventuale correzione degli obiettivi assegnati e dei risultati attesi (verifica degli equilibri e stato di attuazione dei programmi);
- misurazione e valutazione della performance, organizzativa e individuale (valutazione intermedia e al termine dell'anno di riferimento);
- utilizzo dei sistemi premianti in base a criteri di valorizzazione del merito secondo le modalità indicate dalla contrattazione collettiva cui spetta la disciplina del trattamento economico del personale dipendente;
- rendicontazione dei risultati agli organi di indirizzo politico-amministrativo, nonché ai cittadini, agli utenti ed ai destinatari dei servizi tramite pubblicazione sul sito istituzionale del Comune.

La performance è definita come il contributo che un soggetto (organizzazione, unità organizzativa, gruppo di individui, singolo individuo) apporta attraverso la propria azione al raggiungimento delle finalità e degli obiettivi e, in ultima istanza, alla soddisfazione dei bisogni per i quali l'organizzazione è costituita.

Costituiscono elementi di definizione della performance il risultato, espresso *ex ante* come obiettivo ed *ex post* come esito, il soggetto cui tale risultato è riconducibile e l'attività che viene posta in essere dal soggetto per raggiungere il risultato.

Il Piano delle Performance è quindi il documento che individua gli indirizzi e gli obiettivi strategici ed operativi e definisce, con riferimento agli obiettivi finali ed intermedi ed alle risorse disponibili, gli indicatori per la misurazione e la valutazione delle prestazioni dell'Amministrazione nel suo complesso, dei Responsabili di servizio e dei dipendenti.

Il Comune di Borno avendo meno di cinquanta dipendenti non sarebbe tenuto alla redazione di questa sottosezione del PIAO. Tuttavia, come anticipato nelle premesse, si ritiene di compilarla ugualmente al fine di unificare tutti gli atti di programmazione dell'Ente.

Il Piano triennale della performance 2024/2026 si allega al presente Piano sotto la voce "Allegato 1".

SOTTOSEZIONE 2.3 – RISCHI CORRUTTIVI E TRASPARENZA

La presente sottosezione è stata predisposta dal Responsabile della prevenzione della corruzione e della trasparenza (RPCT) sulla base degli obiettivi strategici in materia di prevenzione della corruzione e trasparenza definiti dall'organo di indirizzo, ai sensi della Legge n. 190/2012, che vanno formulati in una logica di integrazione con quelli specifici programmati in modo funzionale alle strategie di creazione di valore.

Gli elementi essenziali della sottosezione, volti a individuare e a contenere rischi corruttivi, sono quelli indicati nel Piano nazionale anticorruzione (PNA) e negli atti di regolazione generali adottati dall'ANAC ai sensi della Legge n. 190/2012 e del Decreto Legislativo n. 33/2013.

Sulla base degli indirizzi e dei supporti messi a disposizione dall'ANAC, l'RPCT potrà poi aggiornare la pianificazione secondo canoni di semplificazione calibrati in base alla tipologia di amministrazione ed avvalersi di previsioni standardizzate.

In particolare, la sottosezione, sulla base delle indicazioni del PNA, potrà contenere:

- valutazione di impatto del contesto esterno per evidenziare se le caratteristiche strutturali e congiunturali dell'ambiente, culturale, sociale ed economico nel quale l'amministrazione si trova ad operare possano favorire il verificarsi di fenomeni corruttivi;
- valutazione di impatto del contesto interno per evidenziare se la mission dell'Ente e/o la sua struttura organizzativa, sulla base delle informazioni della Sezione 3.2 possano influenzare l'esposizione al rischio corruttivo della stessa;
- mappatura dei processi sensibili al fine di identificare le criticità che, in ragione della natura e delle peculiarità dell'attività stessa, espongono l'amministrazione a rischi corruttivi con focus sui processi per il raggiungimento degli obiettivi di performance volti a incrementare il valore pubblico;
- identificazione e valutazione dei rischi corruttivi potenziali e concreti;
- progettazione di misure organizzative per il trattamento del rischio. Individuati i rischi corruttivi le amministrazioni programmano le misure sia generali, previste dalla Legge n. 190/2012, che specifiche per contenere i rischi corruttivi individuati. Le misure specifiche sono progettate in modo adeguato rispetto allo specifico rischio, calibrate sulla base del miglior rapporto costi benefici e sostenibili dal punto di vista economico e organizzativo. Devono essere privilegiate le misure volte a raggiungere più finalità, prime fra tutte quelle di semplificazione, efficacia, efficienza ed economicità. Particolare favore va rivolto alla predisposizione di misure di digitalizzazione;
- monitoraggio sull'idoneità e sull'attuazione delle misure;
- programmazione dell'attuazione della trasparenza e relativo monitoraggio ai sensi del Decreto Legislativo n. 33/2013 e delle misure organizzative per garantire l'accesso civico semplice e generalizzato.

Il Piano triennale per la corruzione e per la trasparenza 2024/2026 si allega al presente Piano sotto la voce "Allegato 2".

SEZIONE 3 – ORGANIZZAZIONE E CAPITALE UMANO

SOTTOSEZIONE 3.1 – STRUTTURA ORGANIZZATIVA

In questa sottosezione viene illustrato il modello organizzativo adottato dall'Ente.

MODELLO ORGANIZZATIVO

L'organizzazione del Comune di Borno è regolata dalle norme contenute nel vigente Regolamento sull'ordinamento generale degli Uffici e dei Servizi, approvato con deliberazione di Giunta Comunale n. 55 del 24.06.2010, esecutiva ai sensi di legge, modificato da ultimo con deliberazione di Giunta Comunale n. 126 del 13.09.2023, esecutiva ai sensi di legge.

Più precisamente, il Regolamento stabilisce che:

- la struttura organizzativa è articolata in Servizi ed Uffici;
- l'articolazione della struttura non costituisce fonte di rigidità organizzativa, ma di razionale ed efficace strumento di gestione. Pertanto, vanno assicurati la massima collaborazione ed il continuo interscambio di informazioni ed esperienze tra le varie articolazioni dell'Ente;
- il Servizio è la struttura organica di massima dimensione dell'Ente deputata:
 - a) alle analisi dei bisogni per attività omogenee;
 - b) alla programmazione;
 - c) alla realizzazione degli interventi di competenza;
 - d) al controllo in itinere delle operazioni;
 - e) alla verifica finale dei risultati.

Alla direzione dei Servizi sono preposte le figure professionali aventi qualifica dirigenziale oppure appartenenti alla categoria "D" (dal 01 aprile 2023: Area dei funzionari e dell'Elevata Qualificazione)¹.

Gli Uffici costituiscono le unità organizzative al secondo livello alle quali:

- a) fanno riferimento le specifiche materie rientranti nelle funzioni dei Servizi;
- b) sono preposti dipendenti appartenenti alla categoria "C" e, ove presenti, dipendenti appartenenti alla categoria "B".

Il numero dei Servizi e le rispettive articolazioni e competenze sono definiti dalla Giunta Comunale, nel rispetto dei principi indicati nel Regolamento di organizzazione degli Uffici e Servizi (articolo 89 – D.Lgs. n. 267/2000), contemperando le esigenze di funzionalità con quelle di economicità di gestione.

¹ Articolo 12, CCNL Funzioni locali del 16 novembre 2022;

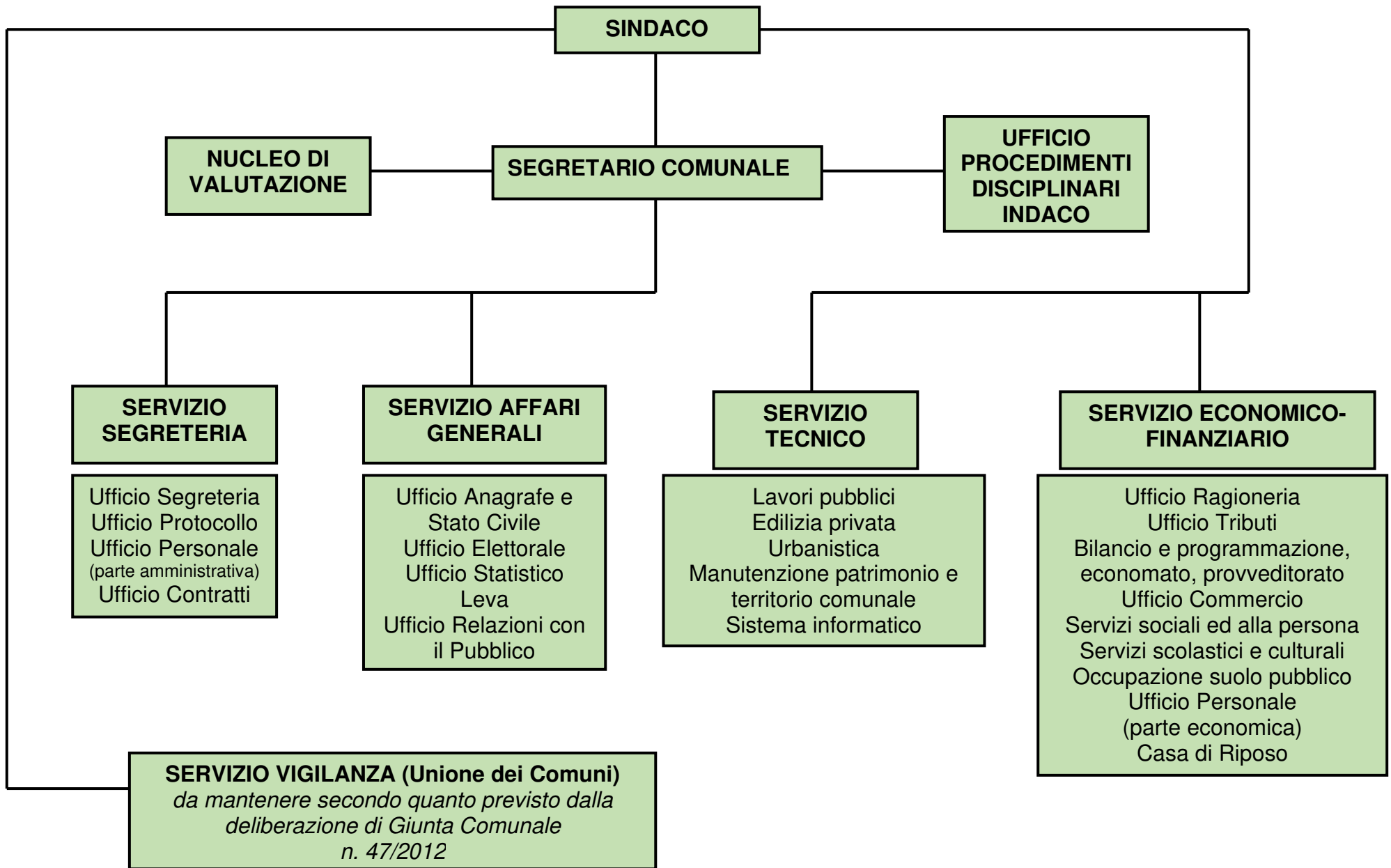

SERVIZIO	UFFICI
AFFARI GENERALI	Ufficio Anagrafe e Stato Civile Ufficio Elettorale Ufficio Statistico Leva Ufficio Relazioni con il Pubblico
ECONOMICO-FINANZIARIO	Ufficio Ragioneria Ufficio Tributi Bilancio e programmazione, economato, provveditorato Ufficio Commercio Servizi sociali ed alla persona Servizi scolastici e culturali Occupazione suolo pubblico Ufficio Personale (parte economica) Casa di Riposo
SEGRETERIA	Ufficio Segreteria Ufficio Protocollo Ufficio Personale (parte amministrativa) Ufficio Contratti
TECNICO	Lavori pubblici Edilizia privata Urbanistica Manutenzione patrimonio e territorio comunale Sistema informatico
VIGILANZA (Unione dei Comuni)	<i>da mantenere secondo quanto previsto dalla deliberazione di Giunta Comunale n. 47/2012</i>

**ORGANIGRAMMA DEL PERSONALE
DIPENDENTE DEL COMUNE**

UFFICIO DEL SEGRETARIO COMUNALE

L'Ufficio si trova attualmente in convenzione con i Comuni di Saviore dell'Adamello e Cedegolo. Il Comune di Borno svolge il ruolo di Ente capo-convenzione.

I compiti attribuiti sono quelli previsti dall'art. 97, commi 2 e 4, del D.Lgs. n. 267/2000. Nell'ambito delle relazioni sindacali al Segretario spetta la presidenza della Delegazione trattante di parte pubblica.

Nell'ambito della gestione del personale dipendente al Segretario spetta la direzione dell'Ufficio competente per i provvedimenti disciplinari (art. 55bis D.Lgs. n. 165/2001).

ORGANIGRAMMA DEL SERVIZIO AFFARI GENERALI				
N.	EX CATEGORIA	POSIZIONE ECONOMICA	PROFILO	NOTE
1	C	1	Istruttore Amministrativo	

ORGANIGRAMMA DEL SERVIZIO ECONOMICO-FINANZIARIO				
N.	EX CATEGORIA	POSIZIONE ECONOMICA	PROFILO	NOTE
1	C	1	Istruttore Amministrativo	
1	D	1	Funzionario amministrativo	E.Q. assunta dall'Unione dei Comuni e in servizio presso il Comune di Borno
1	C	4	Istruttore Amministrativo	

ORGANIGRAMMA DEL SERVIZIO TECNICO				
N.	EX CATEGORIA	POSIZIONE ECONOMICA	PROFILO	NOTE
1	D	1	Funzionario tecnico	E.Q.
1	C	2	Istruttore Amministrativo	
1	B	1	Collaboratore tecnico	
1	B	2	Collaboratore tecnico	

ORGANIGRAMMA DEL SERVIZIO VIGILANZA				
N.	EX CATEGORIA	POSIZIONE ECONOMICA	PROFILO	NOTE
1	D	3	Istruttore Direttivo	Il personale è stato trasferito all'Unione dei Comuni "Antichi borghi di Valle Camonica"
1	C	5	Collaboratore Guardia Boschiva	
2	C	4	Collaboratore professionale – vigile	

ORGANIGRAMMA DEL SERVIZIO SEGRETERIA				
N.	EX CATEGORIA	POSIZIONE ECONOMICA	PROFILO	NOTE
1	C	4	Istruttore Amministrativo	

SOTTOSEZIONE 3.1.1 – PIANO TRIENNALE DELLE AZIONI POSITIVE

PREMESSA

Per azioni positive si intendono quelle misure temporanee speciali in deroga al principio di uguaglianza formale che mirano a rimuovere gli ostacoli alla piena ed effettiva parità di opportunità tra uomo e donna.

Sono quindi misure preferenziali per porre rimedio agli effetti sfavorevoli indotti dalle discriminazioni, evitare eventuali svantaggi e riequilibrare la presenza femminile nel mondo del lavoro.

Esse sono:

- “speciali”, in quanto non tipicizzate secondo un canone unitario e predeterminato, ma calate e modellate su un determinato contesto per eliminare ogni forma di discriminazione, sia diretta sia indiretta;
- “temporanee”, in quanto, almeno tendenzialmente, destinate ad esaurirsi con la cessazione delle condizioni (disparità di trattamento tra generi) che le hanno rese necessarie.

La Legge 10.04.1991 n. 125 *"Azioni positive per la realizzazione della parità uomo-donna nel lavoro"*, abrogata dal D.Lgs. n. 198/2006 *"Codice delle pari opportunità tra uomo e donna"*, in cui è quasi integralmente confluita, rappresenta una svolta fondamentale nelle politiche in favore delle donne, tanto da essere classificata come la legge più avanzata in materia in tutta l'Europa occidentale.

Nella stessa ottica si pone l'art. 7, comma 5, del D.Lgs. 23.05.2000, n. 196, *"Disciplina dell'attività delle consigliere e dei consiglieri di parità e disposizioni in materia di azioni positive"*, prevedendo che i Comuni, sentite le Rappresentanze Sindacali Unitarie, il Comitato Unico di Garanzia previsto e la Consigliera o il Consigliere di parità territorialmente competente, predispongano Piani di azioni positive tendenti ad assicurare la rimozione degli ostacoli che, di fatto, impediscono la piena realizzazione di pari opportunità di lavoro e nell'ambiente di lavoro tra uomini e donne.

Il D.Lgs. 11.04.2006, n. 198 *"Codice delle pari opportunità tra uomo e donna, a norma dell'art. 6, Legge 28 novembre 2005, n. 246"*, riprende e coordina in un testo unico le disposizioni ed i principi di cui alle due predette normative.

Le misure, le finalità e le linee di azione da seguire per attuare le pari opportunità tra uomini e donne nelle Amministrazioni Pubbliche sono state, inoltre, esplicitate nella Direttiva Ministeriale 23.05.2007 firmata dal Ministro per le Riforme e le Innovazioni nella Pubblica Amministrazione e dalla Ministra per i Diritti e le Pari Opportunità. Tale atto richiama la Direttiva del Parlamento e del Consiglio Europeo 2006/54/CE, in particolare l'art. 19, il quale prevede che gli Stati membri tengono conto dell'obiettivo della parità tra gli uomini e le donne nel formulare ed attuare leggi, regolamenti, atti amministrativi, politiche e attività nei settori di cui alla presente direttiva ed ha come punto di forza il perseguimento delle pari opportunità nella gestione delle risorse umane, il rispetto e la valorizzazione delle differenze, considerandole come fattore di qualità.

Il percorso che ha condotto dalla parità formale della Legge n. 903/1997 alla parità sostanziale è stato caratterizzato in particolare da:

- l'istituzione di osservatori sull'andamento dell'occupazione femminile;
- l'obbligo dell'imprenditore di fornire informazioni sulla percentuale dell'occupazione femminile;
- il mantenimento di determinate proporzioni di manodopera femminile;
- l'istituzione del Consigliere di parità che partecipa, senza diritto di voto, alle Commissioni regionali per l'impiego, al fine di vigilare sull'attuazione della normativa sulla parità uomo donna.

L'articolo 48 del D.Lgs. 11.04.2006 n. 198, prevede che, ai sensi degli articoli 1, comma

1, lettera c), 7, comma 1 e 57, comma 1, del Decreto Legislativo 30.05.2001 n. 165, le Amministrazioni dello Stato, anche ad ordinamento autonomo, le Regioni, le Province, i Comuni e gli altri Enti Pubblici non economici, sentiti gli organismi di rappresentanza previsti dall'art. 42 del Decreto Legislativo 30.03.2001, n. 165 ovvero, in mancanza, le organizzazioni rappresentative nell'ambito del comparto e dell'area di interesse sentito, inoltre, in relazione alla sfera operativa della rispettiva attività, il Comitato di cui all'art. 10 e la Consigliera o il Consigliere Nazionale di Parità ovvero il Comitato per le Pari Opportunità eventualmente previsto dal contratto collettivo e la Consigliera o il Consigliere di parità territorialmente competente, predispongono Piani di azioni positive tendenti ad assicurare, nell'oro ambito rispettivo, la rimozione degli ostacoli che, di fatto, impediscono la piena realizzazione di pari opportunità di lavoro e nel lavoro tra uomini e donne.

Detti Piani, tra l'altro, al fine di promuovere l'inserimento delle donne nei settori e nei livelli professionali nei quali esse sono sottorappresentate, ai sensi dell'art. 42, comma 2, lettera d), favoriscono il riequilibrio della presenza femminile nelle attività e nelle posizioni gerarchiche ove sussista un divario tra generi non inferiore a due terzi. I Piani hanno durata Triennale.

IL PIANO DELLE AZIONI POSITIVE NEL CONTESTO DEL COMUNE DI BORNO

Il Comune di Borno, consapevole dell'importanza di uno strumento finalizzato all'attuazione delle pari opportunità, intende armonizzare la propria attività al perseguimento e all'applicazione del diritto di uomini e donne allo stesso trattamento in materia di lavoro, ma anche concentrarsi "sull'attenzione all'organizzazione" essendo la parità di genere strettamente funzionale all'economicità, all'efficienza, all'efficacia dell'attività istituzionale e funzionale-amministrativa perché consente una migliore utilizzazione delle risorse umane, al fine di migliorare, nel rispetto del C.C.N.L. e della normativa vigente, i rapporti con il personale dipendente e con i cittadini.

Il Piano triennale delle azioni positive è preordinato a rispondere ad un obbligo di legge ma vuole porsi nel contesto del Comune di Borno come strumento il più possibile semplice ed operativo per l'applicazione concreta delle pari opportunità tra uomini e donne avuto riguardo alla realtà ed alle dimensioni dell'ente quindi concentrando l'attenzione su limitate ma attuabili misure.

Il Comune di Borno è consapevole dell'importanza di uno strumento finalizzato all'attuazione della normativa relativa alle pari opportunità ma anche della inutilità di predisporre un sistema di regole tanto prolisso quanto scarsamente attuabile.

Quindi la proposta di Piano delle azioni positive si limita alle poche misure di cui si reputa opportuna l'introduzione.

STRUTTURA ORGANIZZATIVA AL 31.12.2023

L'analisi della situazione del personale dipendente in servizio presenta il quadro di raffronto tra uomini e donne di seguito illustrato:

INQUADRAMENTO

CATEGORIA			
A=0	B=2	C=5	D=1

RAPPORTO ATTUALE UOMO/DONNA PER SETTORE E FUNZIONI

SETTORE	SEGRETERIA	ECONOMICO FINANZIARIO	AFFARI GENERALI	TECNICO	TOTALE
UOMINI				D=1 B=2	3
DONNE	C=1	C=2	C=1	C=1	5
RAPPORTO	0:1	0:2	0:1	3:1	
	100% donne	100% donne	100% donne	25% donne	

Il contesto del Comune di Borno, come sopra rappresentato, evidenzia un buon equilibrio nel rapporto uomo/donna, anche in relazione alla “funzione svolta” ed alla conseguente categoria di inquadramento.

Anche nell'Area tecnico-manutentiva si registra un rapporto equilibrato, considerato il fatto che il settore manutentivo vista l'attività da espletare richiede una particolare capacità a sopportare la fatica e ad operare in condizioni sfavorevoli.

Tra i lavoratori con funzioni di responsabilità non è stato incluso il Segretario Comunale (donna), incaricato di posizione organizzativa.

Per quanto riguarda la composizione degli organi dell'Ente, il quadro di raffronto tra uomini e donne al 31.12.2023 è il seguente:

- Sindaco: uomo;
- Giunta Comunale: n. 1 donna e n. 2 uomini;
- Consiglio Comunale: n. 3 donne n. 7 uomini.

Per quanto concerne la composizione degli organi decisionali, fondamentali per la vita istituzionale dell'Ente, si evidenzia una maggioranza maschile sia nella composizione del Consiglio Comunale che nella composizione della Giunta Comunale.

Il Piano delle azioni positive mira quindi a garantire il permanere dell'uguaglianza delle opportunità offerte alle donne e agli uomini nell'ambiente di lavoro e a promuovere politiche di conciliazione delle responsabilità professionali e familiari e a sviluppare azioni che determinino condizioni di lavoro prive di comportamenti molesti, mobbizzanti o discriminatori a qualunque titolo.

OBIETTIVI

Gli obiettivi che questo Ente si propone di raggiungere nel corso del triennio 2024-2026 sono i seguenti:

- Obiettivo 1 - migliorare la cultura amministrativa sul tema delle differenze di genere e pari opportunità e promuovere, anche in sinergia con altri Enti, la definizione di interventi miranti alla diffusione della cultura delle pari opportunità nell'ambito degli organi istituzionali dell'Ente e sul territorio comunale;
- Obiettivo 2 - garantire il rispetto delle pari opportunità nelle procedure di reclutamento del personale, anche in applicazione dell'art. 6 del D.P.R. n. 487/1994 così come modificato dal D.P.R. n. 82/2023;
- Obiettivo 3 - garantire le pari opportunità in materia di formazione, di aggiornamento e di qualificazione professionale, considerando anche la peculiare posizione delle madri lavoratrici nonché dei dipendenti che rientrano a lavoro a seguito di un periodo di congedo;
- Obiettivo 4 - facilitare l'utilizzo di forme di flessibilità orarie finalizzate al superamento di situazioni di disagio o, comunque, alla conciliazione fra tempi di vita e tempi di lavoro;
- Obiettivo 5 - promuovere la comunicazione e la diffusione delle informazioni sui temi relativi alle pari opportunità.

AZIONI

L'obbligo normativo, come sopra espresso, prima contenuto nell'art. 7, comma 5, del D.Lgs. n. 196/2000, ora abrogato dal D.Lgs. n. 198/2006 ed in questo quasi integralmente confluito, verrà attuato dall'Ente attraverso le seguenti azioni positive:

- Azione 1 - in sede di richieste di designazioni inoltrate dall'Ente ad Enti esterni ai fini della nomina in Commissioni, Comitati ed altri organismi collegiali previsti da norme statutarie e regolamentari interne del Comune, l'Ente richiamerà l'osservanza delle norme in tema di pari opportunità e terrà conto nelle proposte di nomina della necessità di garantire la parità di genere, anche in applicazione del D.P.R. n. 487/1994, così come modificato dal D.P.R. n. 82/2023;

- Azione 2 - l'Ente si impegna ad assicurare, nelle Commissioni di concorso e selezione, la presenza di almeno un terzo dei componenti di sesso femminile. Nei casi in cui siano previsti specifici requisiti fisici per l'accesso a particolari professioni, l'Ente si impegna a stabilire requisiti di accesso ai concorsi/selezioni che siano rispettosi e non discriminatori delle naturali differenze di genere. La dotazione organica dell'Ente è strutturata in base alle categorie e profili professionali previsti dal vigente C.C.N.L. senza alcuna prerogativa di genere. Nello svolgimento del ruolo assegnato, il Comune di Borno valorizza attitudini e capacità personali;

- Azione 3 - favorire la partecipazione del personale ai corsi di formazione e di aggiornamento, anche attraverso una preventiva analisi delle esigenze delle madri lavoratrici, in modo da trovare soluzioni operative atte a conciliare dette esigenze con quelle formative/professionali. I Piani di formazione dovranno tenere conto delle caratteristiche di ogni Area/Servizio, consentendo a tutti i dipendenti una crescita professionale e/o di carriera, senza discriminazione di genere. Le attività formative dovranno essere organizzate in modo da conciliare l'esigenza di formazione del lavoratore con le sue specifiche necessità personali e/o familiari, nonché con l'eventuale articolazione dell'orario di lavoro in part time. Al fine di mantenere le competenze ad un livello costante l'Ente agevola, inoltre, il reinserimento lavorativo del personale assente per lungo tempo a vario titolo (es. congedo di maternità o congedo di paternità o da assenza prolungata dovuta ad esigenze familiari o malattia etc.), prevedendo speciali forme di accompagnamento che migliorino i flussi informativi tra lavoratori ed Ente durante l'assenza e nel momento del rientro, sia attraverso l'affiancamento da parte del Responsabile di servizio o di chi ha sostituito la persona assente, che mediante la partecipazione ad apposite iniziative formative, anche interne, per colmare le eventuali lacune prodottesi a seguito della prolungata assenza;

- Azione 4 - l'Ente s'impegna, in attuazione della normativa vigente, a favorire politiche dell'orario di lavoro tali da garantire la conciliazione tra responsabilità familiari e professionali, ponendo al centro dell'attenzione la persona, pur temperando le esigenze dell'Ente con quelle delle dipendenti e dei dipendenti, mediante l'utilizzo di strumenti quali il part-time e l'orario di lavoro flessibile. L'Ente assicura tempestività e rispetto della normativa nella gestione delle richieste di part-time inoltrate dai dipendenti. In presenza di documentata necessità di assistenza e cura nei confronti di disabili, anziani, minori e previa richiesta del dipendente interessato, potranno essere definite, in accordo con le organizzazioni sindacali, forme di flessibilità orarie per periodi di tempo limitati dimostrando, dunque, sensibilità alle particolari necessità di tipo familiare o personale prospettate dai dipendenti che saranno valutate garantendo il rispetto dell'equilibrio fra le esigenze dell'Amministrazione e quelle manifestate dai dipendenti;

- Azione 5 - l'Ente s'impegna a svolgere iniziative volte a favorire la cultura della non violenza, individuando la popolazione giovanile come destinatario privilegiato e demandando ai Servizi Socio-Scolastici l'organizzazione e la promozione delle stesse, con la collaborazione dei rappresentanti dell'Amministrazione comunale all'uopo

designate;

- Azione 6 - l'Ente si impegna a contrastare l'insorgenza di situazioni conflittuali sul posto di lavoro, determinate esemplificativamente da: molestie sessuali, mobbing, atteggiamenti miranti ad avvilire il dipendente, anche in forma velata ed indiretta, atti vessatori correlati alla sfera privata della lavoratrice o del lavoratore, sottoforma di discriminazioni.

RISORSE DEDICATE

Per dare corso a quanto definito nel Piano delle azioni positive, l'Ente potrà mettere a disposizione eventuali risorse, compatibilmente con le disponibilità di bilancio. L'Ente si attiverà, inoltre, al fine di reperire risorse aggiuntive nell'ambito dei fondi messi a disposizione a livello provinciale, regionale, nazionale e comunitario a favore delle politiche volte all'implementazione degli obiettivi di pari opportunità fra uomini e donne.

DISPOSIZIONI FINALI

La durata del presente Piano è triennale decorre dalla data di esecutività della deliberazione di approvazione e dovrà essere pubblicato all'albo pretorio dell'Ente e sul sito web nell'apposita sezione "Amministrazione Trasparente".

Le azioni previste nel presente documento saranno avviate e concluse nel triennio 2024/2026. Tuttavia, data la complessità e l'impatto organizzativo e culturale di taluni interventi, pur prevedendo l'avvio delle singole azioni nel triennio in argomento, la loro logica continuazione potrà proseguire nel triennio successivo.

Il Piano, con nota protocollo n. 1516 del 25.01.2024, è stato preventivamente trasmesso alla Consiglieria di parità della Provincia di Brescia per il rilascio del parere di competenza.

In caso di parere negativo, l'Amministrazione Comunale si riserva di modificare il Piano secondo le indicazioni della Consiglieria di parità della Provincia di Brescia.

Il Piano dopo l'approvazione da parte della Giunta Comunale e previo parere favorevole della Consiglieria di parità della Provincia di Brescia, sarà pubblicato sul sito istituzionale dell'Ente.

Nel periodo di vigenza, presso l'Ufficio Segreteria, saranno raccolti pareri, osservazioni, suggerimenti e possibili soluzioni ai problemi incontrati da parte del personale dipendente, in modo da poter procedere, alla scadenza, ad un aggiornamento adeguato e condiviso.

Lo scopo è infatti quello di rendere il presente documento uno strumento dinamico e pienamente efficace nel raggiungimento degli obiettivi previsti.

SOTTOSEZIONE 3.2 – ORGANIZZAZIONE DEL LAVORO AGILE

Premessa

La progressiva digitalizzazione della società contemporanea, le sfide che sorgono a seguito di cambiamenti sociali e demografici o, come di recente, di situazioni emergenziali, rendono necessario un ripensamento generale delle modalità di svolgimento della prestazione lavorativa anche in termini di elasticità e flessibilità, allo scopo di:

- renderla più adeguata alla accresciuta complessità del contesto generale in cui essa si inserisce;
- aumentarne l'efficacia, promuovere e conseguire effetti positivi sul fronte della conciliazione dei tempi di vita e di lavoro dei dipendenti;
- favorire il benessere organizzativo e assicurare l'esercizio dei diritti delle lavoratrici e dei lavoratori, contribuendo così al miglioramento della qualità dei servizi pubblici.

In particolare, dopo due anni di *smart working* "emergenziale", anche l'intera Pubblica Amministrazione è stata pervasa da una forte spinta innovatrice, tesa a rivedere il proprio approccio ad un modello di organizzazione del lavoro più orientato ad una prestazione svolta solo in parte nella sede di lavoro, abbinata a periodi di attività da realizzarsi in luoghi alternativi rispetto i locali messi a disposizione dal datore di lavoro.

D'altro canto, anche a seguito dell'impulso derivante dalle esigenze connesse alla pandemia, dal punto di vista normativo si sono recentemente sviluppati anche nella Pubblica Amministrazione modelli organizzativi del lavoro alternativi al canonico lavoro in presenza, quale – a titolo esemplificativo – il cd. "*lavoro da remoto*", inserito per la prima volta nel Contratto Collettivo Nazionale di Lavoro del Comparto Funzioni Locali, sottoscritto il 16.11.2022.

Le finalità generali perseguite dall'ordinamento, dunque, tendono ad avvicinare - seppur a piccoli passi e nell'ambito delle specifiche caratteristiche del lavoro pubblico - la Pubblica Amministrazione al mondo privato, dove le modalità di effettuazione della prestazione lavorativa a distanza sono ormai consolidate da tempo.

In tale contesto, pertanto, anche questo Ente è chiamato, per la prima volta, in occasione dell'elaborazione del Piano Integrato di Attività e Organizzazione (PIAO) 2023/2025, a gettare le basi per una nuova organizzazione del lavoro, sempre più orientata all'alternanza tra lavoro in sede e lavoro a distanza, in linea con le ultime normative di settore, disciplinando le concrete modalità attuative del lavoro a distanza.

A tal fine, si rende necessario, per il prossimo triennio, ripensare l'organizzazione del lavoro sia in presenza che a distanza, tenendo conto dei seguenti elementi:

- a) alternanza tra lavoro in sede e lavoro a distanza, definendo prioritariamente quali attività potranno essere svolte da remoto e quali dovranno inevitabilmente essere gestite in presenza;
- b) modalità di lavoro flessibile, introducendo una nuova cultura al lavoro agile, ipotizzando la possibilità di fornire la prestazione con maggiore flessibilità di orario di lavoro, garantendo, quindi, un adeguato livello di reperibilità, senza però andare a discapito della vita privata del lavoratore;
- c) novità e nuove caratteristiche del lavoro in presenza, creando nuovi spazi di lavoro condivisi - sia virtuali che fisici - introducendo maggiormente il lavoro di squadra, utilizzando piattaforme di condivisione, al fine di aumentare e garantire la collaborazione e la comunicazione tra i colleghi;
- d) nuovo ruolo del dirigente/responsabile, con revisione in formato "*smart*" delle figure apicali, con iniziative di addestramento formativo e motivazionale specifiche, al fine di creare una nuova *leadership* basata anche su nuove relazioni e rapporti professionali con i propri collaboratori.

Questi elementi dovranno essere regolati anche in ossequio alle direttive del nuovo

C.C.N.L. e declinati e condivisi, tramite confronto sindacale, ex art. 5, comma 3, lettera l) del C.C.N.L. 2022, in regole operative con le OO.SS., nonché supportati da determinati strumenti tecnologici.

Al fine di attuare e gestire i nuovi modelli del lavoro a distanza, come definiti dal nuovo C.C.N.L., sarà necessaria l'implementazione di strumenti digitali idonei (ad esempio, creazione di una piattaforma specifica o di un *cloud*), tenendo prioritariamente conto di quelli eventualmente già disponibili ed utilizzati durante la pandemia, ovviamente previa verifica della loro rispondenza alle nuove esigenze, anche di riservatezza dei dati e informazioni trattate.

Con deliberazione di Consiglio Comunale n. 10 del 12.04.2022 è stato approvato il Regolamento delle misure organizzative per l'applicazione di nuove modalità spaziotemporali di svolgimento di prestazione lavorativa (lavoro agile o smart working).

SOTTOSEZIONE 3.3 - PIANO TRIENNALE DEI FABBISOGNI DI PERSONALE

Il Decreto Legge n. 34/2019, articolo 33, e in sua applicazione il DPCM 17 marzo 2020, ha delineato un metodo di calcolo delle capacità assunzionali completamente nuovo rispetto al sistema previgente come introdotto dall'art. 3 del D.L. n. 90/2014 convertito in Legge n. 114/2014 e successive integrazioni.

Il nuovo regime infatti trova fondamento non nella logica sostitutiva del turnover, legata alle cessazioni intervenute nel corso del quinquennio precedente, ma su una valutazione complessiva di sostenibilità della spesa di personale rispetto alle entrate correnti del Comune.

In questo senso, la circolare attuativa del 13 maggio 2020 a firma del Ministro per la Pubblica Amministrazione, pubblicata in Gazzetta Ufficiale n. 226 del 11.09.2020, fornisce indicazioni per l'applicazione concreta del nuovo sistema di calcolo.

Sulla presente sottosezione è stato acquisito il parere del Revisore dei Conti ai sensi dell'art. 239 del D.Lgs. n. 267/2000.

La spesa per il personale in servizio prevista per il triennio 2024/2026 e quella connessa alle facoltà assunzionali previste a legislazione vigente non supera la spesa massima potenziale calcolata ai sensi dell'art. 1, commi 557 e seguenti della Legge n. 296/2006 e s.m.i. (**Euro 453.710,83**), come risulta dal seguente calcolo:

SPESA PERSONALE IN SERVIZIO PREVISTA ANNO 2024	SPESA PERSONALE IN SERVIZIO PREVISTA ANNO 2025	SPESA PERSONALE IN SERVIZIO PREVISTA ANNO 2026
Euro 412.890,00	Euro 414.800,00	Euro 414.500,00

La programmazione del fabbisogno di personale 2024/2026 rispetta altresì i vincoli di finanza pubblica in materia di "pareggio di bilancio", nonché gli equilibri di bilancio.

L'Ente non ha mai dichiarato il dissesto finanziario e che non risulta essere strutturalmente deficitario ai sensi dell'art. 242 del TUEL, in quanto dall'ultimo conto consuntivo approvato non emergono condizioni di squilibrio finanziario, come risulta dall'apposita tabella allegata al medesimo.

La presente sotto-sezione, unitamente ai relativi allegati potrà essere aggiornata in relazione a nuove e diverse esigenze ed in relazione alle limitazioni o vincoli derivanti da modifiche delle norme in materia di facoltà occupazionali e di spesa.

Il Piano triennale dei fabbisogni di personale 2024/2026 è allegato al presente documento sotto la voce "Allegato 3".

SOTTOSEZIONE 3.4 – FORMAZIONE DEL PERSONALE

Negli ultimi anni il valore della formazione professionale ha assunto sempre più una rilevanza strategica.

Basti pensare alle numerose disposizioni normative in tema di formazione obbligatoria, con particolare riferimento a:

- D.Lgs. 165/2001, art. 1, comma 1, lettera c) in materia di pari opportunità nella formazione e nello sviluppo professionale dei dipendenti;
- D.Lgs. 165/2001, art. 7, comma 4 in materia di sviluppo della cultura di genere della pubblica amministrazione;
- D.Lgs. 165/2001, art. 54 in materia di formazione sui temi dell'etica pubblica e del comportamento etico;
- D.Lgs. 82/2005, art. 13 in materia di formazione finalizzata alla conoscenza e all'uso delle tecnologie dell'informazione e della comunicazione, nonché dei temi relativi all'accessibilità e alle tecnologie assistive ed allo sviluppo delle competenze tecnologiche, di informatica giuridica e manageriali dei dirigenti, per la transizione alla modalità operativa digitale;
- D.Lgs. 81/2008, art. 37 in materia di formazione obbligatoria sulla salute e la sicurezza;
- L. 190/2012 ed i suoi decreti attuativi, con particolare riferimento al D.Lgs. 33/2013 ed al D.Lgs. 39/2013, in materia di formazione sui temi dell'anticorruzione e della trasparenza;
- D.P.R. 62/2013, art. 15 comma 5 in materia di formazione sui temi della trasparenza e dell'integrità;
- Reg. (UE) 2016/679 in materia di formazione sul trattamento dei dati personali.

Il ruolo centrale della formazione quale leva strategica per lo sviluppo organizzativo dell'Ente è stato recentemente ribadito dal CCNL Funzioni Locali del 16/11/2022, che agli articoli 54 "*Principi generali e finalità della formazione*", 55 "*Destinatari e processi della formazione*" e 56 "*Pianificazione strategica di conoscenze e saperi*" conferma l'importanza dei processi formativi nell'ambito della corrente fase di rinnovamento e modernizzazione delle pubbliche amministrazioni, al fine di conseguire una maggiore qualità ed efficacia delle attività istituzionali.

Attraverso la formazione, la Pubblica Amministrazione può sviluppare i punti di forza dei dipendenti, aiutandoli a costruire le competenze e le conoscenze necessarie per affrontare nuove sfide lavorative. Essa è quindi una leva strategica per accrescere la capacità di adattamento ai cambiamenti, anche in funzione delle importanti innovazioni tecnologiche, progettuali ed organizzative che attendono il comparto pubblico italiano, come inevitabilmente emerso nell'ambito del PNRR. In tale contesto, risulta pertanto indispensabile incoraggiare processi di rafforzamento delle competenze professionali.

Alla luce delle già indicate considerazioni, l'Amministrazione ha elaborato un piano formativo per l'anno 2023 che si ispira ai seguenti principi:

- Valorizzazione del personale: il personale è considerato un soggetto che richiede riconoscimento e sviluppo delle proprie competenze, al fine di progettare ed offrire servizi più efficienti ai cittadini;
- Uguaglianza e imparzialità: le possibilità formative debbono essere offerte a tutti i dipendenti, in relazione alle esigenze riscontrate;
- Partecipazione: il processo di formazione prevede verifiche del grado di soddisfazione dei dipendenti con modalità che permettano di inoltrare suggerimenti e segnalazioni.

Obiettivi della formazione

Il piano formativo è finalizzato a favorire lo sviluppo e la valorizzazione delle risorse umane garantendo una sempre maggiore qualificazione professionale ed un supporto efficiente ed efficace alle finalità perseguite dall'Ente.

Verrà data particolare attenzione:

- al miglioramento delle competenze digitali quale supporto per portare a compimento i processi di semplificazione e digitalizzazione previsti negli obiettivi strategici M1-4.4.1 del PNRR. Implementazione e completamento della transizione digitale dell'ente per il miglioramento dei servizi resi in un'ottica di trasparenza, informatizzazione e di semplificazione dei processi e procedimenti dell'Ente;
- allo sviluppo delle competenze trasversali per il personale, con un'attenzione alla formazione mirata al nuovo personale;
- a rafforzare le competenze manageriali e gestionali dei funzionari responsabili di servizio;
- a sostenere le misure previste dal Piano triennale di prevenzione della corruzione e della Trasparenza;
- a supportare i necessari aggiornamenti normativi e tecnici, oltre ad implementare la cultura del "lavorare per obiettivi".

Formazione 2024-2026

L'attività formativa nel corso del triennio si andrà a sviluppare prevalentemente sulle seguenti aree tematiche:

- trasformazione digitale

Ambito complesso e trasversale che è parte integrante del nuovo sapere, volto all'applicazione dei principi cardine del Codice dell'amministrazione digitale.

Il Comune di Borno ha innanzitutto aderito al progetto "Syllabus competenze digitali per la PA". Tale piattaforma eroga una formazione personalizzata sulle competenze digitali di base partendo da una rilevazione strutturata ed omogenea dei fabbisogni formativi, al fine di aumentare motivazione, coinvolgimento, performance, diffusione e qualità dei servizi on line.

- area giuridico-normativa.

La continua evoluzione legislativa e regolamentare evidenzia la complessità delle discipline pubblicistiche e la varietà dei criteri interpretativi. È quindi indispensabile un adeguato presidio formativo non solo per i necessari aggiornamenti, ma per favorire momenti di orientamento applicativo e definizione di prassi condivise.

- area tutela della sicurezza sui luoghi di lavoro e del benessere organizzativo

Stante la normativa vigente, vige l'obbligo (previsto dall'art. 37 del D. Lgs 81/08) a carico del datore di lavoro di sottoporre i lavoratori alle varie tipologie di formazione in tema di sicurezza che, a cura del Datore di Lavoro e d'intesa con gli indirizzi forniti dal Responsabile del Servizio di Prevenzione e Protezione dell'Ente, verrà declinata ed erogata in corso d'anno in base alle priorità individuate ed ai contingenti di personale da formare e/o aggiornare.

Obiettivi e risultati attesi:

- riqualificazione e potenziamento delle competenze del personale;
- accrescimento del livello di specializzazione e trasversalità dei dipendenti;
- maggiore soddisfazione dei cittadini, grazie della migliore qualità del servizio offerto dall'Ente.

SEZIONE 4 – MONITORAGGIO

Ai sensi dell'articolo 6 del Decreto della Presidenza del Consiglio dei Ministri n. 132/2022, il Comune di Borno, avendo meno di 50 dipendenti non è tenuto ad attuare il monitoraggio del Piano Integrato di Attività e Organizzazione (PIAO) e conseguentemente non è tenuto a realizzare il monitoraggio all'interno del Portale PIAO.

Tuttavia il monitoraggio di alcune sottosezioni del PIAO sarà effettuato:

- a) secondo le modalità stabilite dagli articoli 6 e 10, comma 1, lettera b) del Decreto Legislativo 27.10.2009, n. 150, per quanto attiene alle sottosezioni "Valore pubblico" e "Performance";
- b) secondo le modalità definite dall'ANAC, relativamente alla sottosezione "Rischi corruttivi e trasparenza".

COMUNE DI BORNO

Provincia di Brescia



PIANO TRIENNALE DELLA PERFORMANCE

2024/2026

L'art. 4 del Decreto Legislativo del 27.10.2009, n.150 richiede alle Amministrazioni Pubbliche di adottare metodi e strumenti idonei a misurare, valutare e premiare la performance individuale e organizzativa, secondo criteri strettamente connessi al soddisfacimento dell'interesse del destinatario dei servizi e degli interventi.

In base all'art. 10, comma 1, del succitato Decreto le Amministrazioni Pubbliche redigono annualmente un documento programmatico triennale, il Piano della performance, che individua gli indirizzi e gli obiettivi strategici ed operativi e definisce gli indicatori per la misurazione e la valutazione della performance dell'Amministrazione, nonché gli obiettivi assegnati al personale dirigenziale e relativi indicatori.

Il Piano della performance è parte integrante del ciclo di gestione della performance che, in base all'art. 4 del D.Lgs. n. 150/2009, si articola nelle seguenti fasi:

- definizione e assegnazione degli obiettivi da raggiungere, dei risultati attesi e dei rispettivi indicatori (bilancio di previsione annuale e pluriennale);
- collegamento tra gli obiettivi assegnati e la distribuzione delle risorse;
- monitoraggio ed eventuale correzione degli obiettivi assegnati e dei risultati attesi (verifica degli equilibri e stato di attuazione dei programmi);
- misurazione e valutazione della performance, organizzativa e individuale;
- utilizzo dei sistemi premianti in base a criteri di valorizzazione del merito secondo le modalità indicate dalla contrattazione collettiva cui spetta la disciplina del trattamento economico del personale dipendente;
- rendicontazione dei risultati agli organi di indirizzo politico-amministrativo, ai vertici delle amministrazioni, nonché ai competenti organi esterni, ai cittadini, ai soggetti interessati, agli utenti e ai destinatari dei servizi.

La misurazione e la valutazione della performance serve innanzitutto a determinare quale sia stato il contributo che un'unità organizzativa ovvero un singolo dipendente apporta, in via diretta, al raggiungimento delle finalità e degli obiettivi assegnati e, in via indiretta, alla soddisfazione dei bisogni per i quali l'organizzazione è stata costituita.

Ad essere oggetto di valutazione è la performance resa dai titolari di posizione di Elevata Qualificazione e dai dipendenti.

In coerenza con il Sistema di misurazione e valutazione della performance, adottato con deliberazione di Giunta Comunale n. 19 del 23.02.2012, la valutazione del personale dipendente dell'Ente tiene conto dei seguenti elementi:

- A) Performance organizzativa dell'unità organizzativa (Area/Servizio) di appartenenza;
- B) Performance individuale.

Da sottolineare la presenza di obiettivi trasversali, che riguardano l'intera struttura, con temi considerati prioritari che vengono assegnati ai Responsabili di Servizio, base per la loro valutazione.

OBIETTIVI TRASVERSALI RIGUARDANTI L'INTERA STRUTTURA

OBIETTIVI DI MIGLIORAMENTO ANNO 2024				
OBIETTIVO	DESCRIZIONE	ATTIVITA'	TEMPI	INDICATORI DI RISULTATO
Informatizzazione e digitalizzazione dei procedimenti amministrativi	Gestione documentale e dei procedimenti	1. formazione degli originali e delle copie degli atti di competenza di ciascun Servizio dell'Ente esclusivamente con mezzi informatici con contestuale eliminazione delle pratiche cartacee 2. sottoscrizione di tutti gli atti con firma digitale	Tutto l'anno	Completa eliminazione delle pratiche cartacee
OBIETTIVO	DESCRIZIONE	ATTIVITA'	TEMPI	INDICATORI DI RISULTATO
Attuazione Legge n. 190/2012 e D.Lgs. n. 33/2013	Attuare le misure previste nel PIAO – Piano triennale per la prevenzione della corruzione e per la trasparenza. Verifica e monitoraggio delle azioni finalizzate alla realizzazione del principio di trasparenza nell'Ente	1. verifica e monitoraggio infra-annuale dell'attuazione del PIAO – Piano triennale per la prevenzione della corruzione e per la trasparenza 2. pubblicazione nella Sezione "Amministrazione Trasparente" del sito internet istituzionale dei dati 3) aggiornamento costante dei dati già pubblicati utilizzando i formati previsti dalla	Tutto l'anno	Completezza misure di prevenzione attuate Completezza ed accessibilità delle informazioni pubblicate

		normativa vigente		
OBIETTIVO	DESCRIZIONE	ATTIVITA'	TEMPI	INDICATORI DI RISULTATO
Programmazione delle scadenze amministrative contratti pubblici di lavori, servizi, forniture	Evitare il ricorso alle proroghe in violazione dei principi comunitari di concorrenza, par condicio e trasparenza	1) ricognizione in apposite tabelle di tutti gli affidamenti in scadenza nell'anno 2024 con indicazione di oggetto, affidatario, inizio e fine affidamento 2) predisposizione atto di nuovo affidamento	1) entro il 30.11.2024 2) nei 30 giorni antecedenti la scadenza	Numero di procedure di proroghe attuate

OBIETTIVI DI AREA

SERVIZIO AFFARI GENERALI
RESPONSABILE DR.SSA SILVIA LUISA BALLARINI

Il Servizio Affari Generali comprende: Ufficio Anagrafe e Stato Civile, Ufficio Elettorale, Ufficio Statistico, Leva, Ufficio Relazioni con il Pubblico.

RISORSE UMANE	
CATEGORIA	UNITÀ
Ex "C"	1

OBIETTIVI DI MIGLIORAMENTO ANNO 2024				
MISSIONE 1 - SERVIZI ISTITUZIONALI, GENERALI E DI GESTIONE				
PROGRAMMA 7 – STATISTICA E SISTEMI INFORMATIVI				
OBIETTIVO DI MIGLIORAMENTO	PERSONALE COINVOLTO	LUNINI MARZIA		
OBIETTIVO	DESCRIZIONE	ATTIVITA'	TEMPI	INDICATORI DI RISULTATO
Elezioni Europee Anno 2024	Garantire la tempestiva esecuzione degli adempimenti necessari allo svolgimento delle elezioni europee anno 2024	1. aggiornamento liste elettorali 2. revisione straordinaria delle liste elettorali 3. Albo Scrutatori ed Albo Presidenti di Seggio 4. rapporto con gli organi preposti 5. presenza nei giorni previsti per la tornata elettorale	1, 2, 3, 4, 5 secondo le tempistiche che verranno indicate nelle circolati della Prefettura	chiusura delle operazioni elettorali
MISSIONE 1 - SERVIZI ISTITUZIONALI, GENERALI E DI GESTIONE				
PROGRAMMA 7 – STATISTICA E SISTEMI INFORMATIVI				
OBIETTIVO DI MIGLIORAMENTO	PERSONALE COINVOLTO	LUNINI MARZIA		
OBIETTIVO	DESCRIZIONE	ATTIVITA'	TEMPI	INDICATORI DI RISULTATO
Digitalizzazione registri cartacei stato civile	Digitalizzazione ed aggiornamento banche dati	Inserimento nel database del programma Sicr@web degli atti di stato civile attualmente solo presenti nei registri cartacei	Entro il 31.12.2024	Inserimento su applicativo degli atti di almeno cinque anni

MISSIONE 1 - SERVIZI ISTITUZIONALI, GENERALI E DI GESTIONE				
PROGRAMMA 11 – ALTRI SERVIZI GENERALI				
OBIETTIVI DI MIGLIORAMENTO	PERSONALE COINVOLTO	LUNINI MARZIA		
OBIETTIVO	DESCRIZIONE	ATTIVITA'	TEMPI	INDICATORI DI RISULTATO
Riordino della numerazione civica	Inserimento ed aggiornamento dei dati nell'Archivio nazionale dei numeri civici delle strade urbane (ANNCSU)	L'attività consiste nell'allineamento della situazione concreta della numerazione civica dei nuclei familiari con la banca dati anagrafica ed al caricamento dei dati nell'Archivio nazionale dei numeri civici delle strade urbane (ANNCSU)	entro il 31.12.2024	numero nuclei familiari

**SERVIZIO SEGRETERIA
RESPONSABILE DR.SSA SILVIA LUISA BALLARINI**

Il Servizio Segreteria comprende: Ufficio Segreteria, Ufficio Contratti, Ufficio Personale, Ufficio Protocollo.

RISORSE UMANE	
CATEGORIA	UNITÀ
Ex "C"*	1

* Part-time 31 ore

OBIETTIVI DI MIGLIORAMENTO ANNO 2024				
MISSIONE 1 - SERVIZI ISTITUZIONALI, GENERALI E DI GESTIONE				
PROGRAMMA 7 – STATISTICA E SISTEMI INFORMATIVI				
OBIETTIVO DI MIGLIORAMENTO	PERSONALE COINVOLTO	VALENTINA MORELLI		
OBIETTIVO	DESCRIZIONE	ATTIVITA'	TEMPI	INDICATORI DI RISULTATO
Elezioni Europee Anno 2024	Garantire la tempestiva esecuzione degli adempimenti necessari allo svolgimento delle elezioni europee anno 2024	1. predisposizione determinazioni costituzione Ufficio Elettorale; autorizzazione lavoro straordinario dipendenti comunali; acquisto modulistica; 2. predisposizione deliberazioni di Giunta Comunale propaganda elettorale 3. predisposizione determinazioni di liquidazione e rendicontazione spese sostenute	1, 2, 3 secondo le tempistiche indicate nelle circolati della Prefettura	chiusura delle operazioni elettorali
MISSIONE 1- SERVIZI ISTITUZIONALI, GENERALI E DI GESTIONE				
PROGRAMMA 7 – STATISTICA E SISTEMI INFORMATIVI				
OBIETTIVO DI MIGLIORAMENTO	PERSONALE COINVOLTO	VALENTINA MORELLI		
OBIETTIVO	DESCRIZIONE	ATTIVITA'	TEMPI	INDICATORI DI RISULTATO
PNRR Pa Digitale 26	Garantire collaborazione alla Cooperativa	Fornire alla Cooperativa "CSC" tutte	Come dettati dalla	Ottenimento della

Misura 1.4.1 "Esperienza del cittadino nei servizi pubblici – Comuni"	"CSC" per la realizzazione della Misura del PNRR	le informazioni, documentazioni e dati richiesti	Cooperativa "CSC"	validazione del nuovo sito internet istituzionale
MISSIONE 1 - SERVIZI ISTITUZIONALI, GENERALI E DI GESTIONE				
PROGRAMMA 8 – STATISTICA E SISTEMI INFORMATIVI				
OBIETTIVO DI MIGLIORAMENTO	PERSONALE COINVOLTO	VALENTINA MORELLI		
OBIETTIVO	DESCRIZIONE	ATTIVITA'	TEMPI	INDICATORI DI RISULTATO
Attuazione Piano triennale dei fabbisogni di personale	Programmazione percorsi di reclutamento, progressione fra Aree, valorizzazione delle professionalità interne	<p>1. programmazione delle procedure selettive necessarie al fine di dotare sempre l'Amministrazione Comunale di strumenti cui attingere per le assunzioni necessarie, creando un sistema virtuoso di capacità di risposta immediata al turn-over</p> <p>2. organizzazione procedure selettive interne per la progressione tra Aree finalizzate alla valorizzazione delle professionalità interne</p>	1, 2 tempi indicati nel Piano triennale dei fabbisogni di personale	Attuazione di quanto indicato nel Piano triennale dei fabbisogni di personale

**SERVIZIO ECONOMICO-FINANZIARIO
RESPONSABILE DR.SSA VIOLA GHEZA**

Il Servizio Economico-Finanziario comprende: Ufficio Ragioneria, Ufficio Tributi, Bilancio e programmazione, economato, provveditorato, Ufficio Commercio, Servizi sociali ed alla persona, Servizi scolastici e culturali, Occupazione suolo pubblico, Ufficio Personale (parte economica), Casa di Riposo.

RISORSE UMANE	
CATEGORIA	UNITÀ
Ex "D"*	1
Ex "C"**	1
Ex "C"	1

* Dipendente dell'Unione dei Comuni "Antichi borghi di Valle Camonica"

** Part-time 30 ore

OBIETTIVI DI MIGLIORAMENTO ANNO 2024				
MISSIONE 1 - ISTITUZIONALI, GENERALI E DI GESTIONE				
PROGRAMMA 4 – GESTIONE DELLE ENTRATE TRIBUTARIE E FISCALI				
OBIETTIVO DI MIGLIORAMENTO	PERSONALE COINVOLTO	VIOLA GHEZA PATRIZIA PEZZONI DEBORA BONOMELLI		
OBIETTIVO	DESCRIZIONE	ATTIVITA'	TEMPI	INDICATORI DI RISULTATO
Recupero elusione/evasione tributi (IMU-TARI)	Si devono garantire le entrate tributarie attraverso il recupero dell'elusione e dell'evasione (IMU-TARI)	1) recupero IMU - verifica dell'Imposta versata in autoliquidazione dai contribuenti rispetto all'Imposta dovuta in base alle proprietà immobiliari dichiarate e controllate con il Catasto e con le dichiarazioni prodotte 2) recupero TARI – individuazione dei contribuenti che non hanno provveduto al	Tutto l'anno	Numero accertamenti notificati

		pagamento (ricerca e recupero dell'insoluto); controllo che tutti i nuclei familiari posseggano un'utenza domestica intestata e che tutte le attività produttive/artigianali/commerciali/pubblico esercizio abbiano un'utenza non domestica intestata; verifica degli immobili a disposizione 3) notifica avvisi di accertamento 4) gestione riscossioni		
MISSIONE 1 - ISTITUZIONALI, GENERALI E DI GESTIONE				
PROGRAMMA 3 – GESTIONE ECONOMICO-FINANZIARIA, PROGRAMMAZIONE, PROVVEDITORATO				
OBIETTIVO DI MIGLIORAMENTO	PERSONALE COINVOLTO	VIOLA GHEZA PATRIZIA PEZZONI DEBORA BONOMELLI		
OBIETTIVO	DESCRIZIONE	ATTIVITA'	TEMPI	INDICATORI DI RISULTATO
Rispetto tempistica approvazione documenti di programmazione e rendicontazione	Predisposizione degli atti di programmazione e rendicontazione entro i termini previsti dalla normativa	Predisposizione degli atti di programmazione e rendicontazione entro i termini previsti dalla normativa	Tempistiche previste dalla normativa	Approvazione da parte degli organi competenti degli atti di programmazione e rendicontazione entro i termini previsti dalla normativa
MISSIONE 1- SERVIZI ISTITUZIONALI, GENERALI E DI GESTIONE				
PROGRAMMA 3 – GESTIONE ECONOMICO-FINANZIARIA, PROGRAMMAZIONE, PROVVEDITORATO				
OBIETTIVO DI MIGLIORAMENTO	PERSONALE COINVOLTO	VIOLA GHEZA PATRIZIA PEZZONI DEBORA BONOMELLI		
OBIETTIVO	DESCRIZIONE	ATTIVITA'	TEMPI	INDICATORI DI RISULTATO
Riduzione tempi pagamento	Si deve garantire il raggiungimento degli obiettivi in termini di tempo medio di pagamento e tempo medio di ritardo previsti dall'art. 4bis del Decreto Legge n. 13/2023, come da indicazioni fornite dal	Puntuale e corretta alimentazione dei dati in PCC secondo i processi esplicitati nella circolare n. 1/2024 del Dipartimento della	Tutto l'anno	Rispetto dei tempi di pagamento

	Dipartimento della Ragioneria Generale dello Stato e dal Dipartimento della Funzione Pubblica con circolare n. 1/2024	Ragioneria Generale dello Stato e dal Dipartimento della Funzione Pubblica		
--	---	--	--	--

**SERVIZIO TECNICO
RESPONSABILE ARCH. FRANCESCO NICOLINI**

Il Servizio Tecnico comprende: Lavori pubblici, Edilizia privata, Urbanistica, Manutenzione patrimonio e territorio comunale, Sistema informatico.

Prestano servizio presso il Servizio Tecnico due collaboratori esterni.

RISORSE UMANE	
CATEGORIA	UNITÀ
D	1
C*	1

* Part-time 22 ore

OBIETTIVI DI MIGLIORAMENTO ANNO 2024				
MISSIONE 8 – ASSETTO DEL TERRITORIO ED EDILIZIA ABITATIVA				
PROGRAMMA 1 – URBANISTICA ED ASSETTO DEL TERRITORIO				
OBIETTIVO DI MIGLIORAMENTO	PERSONALE COINVOLTO	FRANCESCO NICOLINI FRANCESCA COCCHI		
OBIETTIVO	DESCRIZIONE	ATTIVITA'	TEMPI	INDICATORI DI RISULTATO
Progettazione/esecuzione e degli interventi programmati per l'anno 2024	Dare avvio e portare a conclusione la progettazione e realizzazione degli interventi programmati per l'annualità 2024	1. redazione e approvazione progetto 2. realizzazione degli interventi progettati 3. redazione ed approvazione contabilità finale	1, 2 e 3 entro il 31.12.2024	Conclusione iter di progettazione e realizzazione interventi
TITOLI IV – ENTRATE IN CONTO CAPITALE				
TIPOLOGIA 400 – ENTRATE DA AELIENAZIONI DI BENI MATERIALI ED IMMATERIALI				
OBIETTIVO DI MIGLIORAMENTO	PERSONALE COINVOLTO	FRANCESCO NICOLINI FRANCESCA COCCHI		
OBIETTIVO	DESCRIZIONE	ATTIVITA'	TEMPI	INDICATORI DI RISULTATO
Attuazione Piano delle	Attuazione della vendita degli immobili	1. stima del valore di mercato degli	1, 2 e 3 entro il	Alienazione immobili

alienazioni	inseriti nel Piano di valorizzazione ed alienazioni degli immobili – anno 2024	immobili da alienare 2. assunzione determinazione di indizione e pubblicazione avviso d'asta per alienazione immobili 3. assunzione determinazione di aggiudicazione asta e sottoscrizione contratto di alienazione	31.12.2024	
MISSIONE 1 - ISTITUZIONALI, GENERALI E DI GESTIONE				
PROGRAMMA 8 – STATISTICA E SISTEMI INFORMATIVI				
OBIETTIVO DI MIGLIORAMENTO	PERSONALE COINVOLTO	FRANCESCO NICOLINI FRANCESCA COCCHI		
OBIETTIVO	DESCRIZIONE	ATTIVITA'	TEMPI	INDICATORI DI RISULTATO
Monitoraggio, rendicontazione e controllo fondi PNRR	Adempimenti monitoraggio, rendicontazione e controllo delle misure a titolarità del Comune di Borno	1. Monitoraggio, rendicontazione e controllo delle misure a titolarità del Comune di Borno sulla base delle specifiche normative vigenti e per le diverse tipologie di intervento 2. Verifica contrasto frodi e conflitto di interessi aggiudicatari dei contratti	Secondo le tempistiche dettate dagli avvisi del PNRR	numero monitoraggi, rendicontazioni e controlli

OBIETTIVI DI MIGLIORAMENTO ANNO 2024				
MISSIONE 1 - SERVIZI ISTITUZIONALI, GENERALI E DI GESTIONE				
PROGRAMMA 11 – ALTRI SERVIZI GENERALI				
OBIETTIVO DI MIGLIORAMENTO	PERSONALE COINVOLTO	CELSE PEDRINETTI CARLO RINETTI		
OBIETTIVO	DESCRIZIONE	ATTIVITA'	TEMPI	INDICATORI DI RISULTATO
Riordino della numerazione civica	Collaborazione con il Servizio Affari Generali per aggiornamento dei dati sulla numerazione civica	L'attività consiste nella rilevazione in loco dello stato di fatto e nella trasmissione dei dati al Servizio Affari Generali	entro il 31.12.2024	numero nuclei familiari
MISSIONE 12-DIRITTI SOCIALI, POLITICHE SOCIALI E FAMIGLIA				
PROGRAMMA 9-SERVIZIO NECROSCOPICO E CIMITERIALE				

OBIETTIVO DI MIGLIORAMENTO	PERSONALE COINVOLTO	CELSO PEDRINETTI CARLO RINETTI		
OBIETTIVO	DESCRIZIONE	ATTIVITA'	TEMPI	INDICATORI DI RISULTATO
Rilevazione dati cimitero comunale	Collaborazione con il Servizio Affari Generali per aggiornamento dei dati inerenti il cimitero comunale	L'attività consiste nella rilevazione in loco dello stato di fatto e nella trasmissione dei dati al Servizio Affari Generali	entro il 31.12.2024	numero concessioni
MISSIONE 7-TURISMO				
PROGRAMMA 1-SVILUPPO E VALORIZZAZIONE DEL TURISMO				
OBIETTIVO	DESCRIZIONE	ATTIVITA'	TEMPI	INDICATORI DI RISULTATO
Collaborazione organizzazione manifestazioni	Collaborazione nell'organizzazione delle manifestazioni organizzate dal Comune di Borno e/o patrocinate dall'Ente	L'attività consiste nella collaborazione, anche con altri Enti organizzatori, nell'allestimento di quanto necessario per l'organizzazione delle varie manifestazioni	tutto l'anno	numero manifestazioni

Allegato "2"

**COMUNE DI BORNO
PROVINCIA DI BRESCIA**



**PIANO TRIENNALE PER LA
PREVENZIONE DELLA CORRUZIONE
E PER LA TRASPARENZA
2024/2026**

INDICE

1 - Premessa

2 - Processo di adozione del P.T.P.C.T.

3 Gestione del rischio

3.1 - Aree di rischio obbligatorie e Aree di rischio specifiche

3.2 - Modalità di valutazione delle aree di rischio

3.3 - Misure di prevenzione utili a ridurre la probabilità che il rischio si verifichi

4 - Formazione in tema di prevenzione della corruzione

4.1 - Formazione generale

4.2 - Formazione specifica

5 - Codici di comportamento

6 - Trasparenza

7 - Altre iniziative

7.1 - Indicazione dei criteri di rotazione del personale

7.2 - Indicazione delle disposizioni relative al ricorso all'arbitrato con modalità che ne assicurino la pubblicità e la rotazione

7.3 - Disciplina incarichi ed attività non consentite ai pubblici dipendenti

7.4 - Elaborazione di direttive per l'attribuzione degli incarichi dirigenziali con la definizione delle cause ostative al conferimento e verifica dell'insussistenza di cause di incompatibilità

7.5 - Definizione di modalità per verificare il rispetto del divieto di svolgere attività incompatibili a seguito della cessazione del rapporto

7.6 - Elaborazione di direttive per effettuare controlli su precedenti penali ai fini dell'attribuzione degli incarichi e dell'assegnazione ad Uffici

7.7 - Adozione di misure per la tutela del whistleblower

7.8 - Predisposizione protocollo di legalità per gli affidamenti

7.9 - Realizzazione del sistema di monitoraggio del rispetto dei termini, previsti dalla legge o dal regolamento, per la conclusione dei procedimenti

7.10 - Realizzazione di un sistema di monitoraggio dei rapporti tra l'Amministrazione e i soggetti che con essa stipulano contratti e indicazione delle ulteriori iniziative nell'ambito dei contratti pubblici

7.11 - Indicazione delle iniziative previste nell'ambito dell'erogazione di sovvenzioni, contributi, sussidi, ausili finanziari nonché attribuzione di vantaggi economici di qualunque genere

7.12 - Indicazione delle iniziative previste nell'ambito di concorsi e selezione del personale

7.13 - Indicazione delle iniziative previste nell'ambito delle attività ispettive

1 - PREMESSA

Con Decreto Legge 09.06.2021, n. 80 *“Misure urgenti per il rafforzamento della capacità amministrativa delle Pubbliche Amministrazioni funzionale all'attuazione del Piano nazionale di ripresa e resilienza (PNRR) e per l'efficienza della giustizia”*, convertito dalla Legge 06.08.2021, n. 113, il legislatore ha introdotto il Piano integrato di attività e organizzazione (PIAO), che deve essere adottato annualmente dalle Amministrazioni di cui all'art. 1, comma 2, del D.Lgs. n. 165/2001 e in cui il Piano della prevenzione della corruzione e della trasparenza è parte integrante, insieme ad altri strumenti di pianificazione, di un documento di programmazione unitario. Per le Amministrazioni fino a 50 dipendenti si prevede un Piano in forma semplificata.

Sono tenute ad adottare il PIAO le Pubbliche Amministrazioni di cui all'art. 1, comma 2, del D.Lgs. n. 165/2001.

In base a quanto disposto dall'art. 6, commi 5 e 6, del D.Lgs. n. 80/2021, sono stati emanati il D.P.R. 24.06.2022, n. 81 *“Regolamento recante individuazione degli adempimenti relativi ai Piani assorbiti dal Piano integrato di attività e organizzazione”* e il D.M. 30.06.2022, n. 132 *“Regolamento recante definizione del contenuto del Piano integrato di attività e organizzazione”* che hanno definito la disciplina del PIAO.

Tale quadro normativo comporta, pertanto, diversamente rispetto al passato, che alcune Amministrazioni/Enti siano chiamati a programmare le strategie di prevenzione della corruzione non più nel PTPCT ma nel PIAO.

Il primo obiettivo posto è quello del valore pubblico, secondo le indicazioni contenute nel D.M. n. 132/2022: tale obiettivo generale va poi declinato in obiettivi strategici di prevenzione della corruzione e della trasparenza, previsti come contenuto obbligatorio dei PTPCT, e, quindi, anche della sezione anticorruzione e trasparenza del PIAO.

Pur in tale logica e in quella di integrazione tra le sottosezioni valore pubblico, performance e anticorruzione, gli obiettivi specifici di anticorruzione e trasparenza mantengono una propria valenza autonoma come contenuto fondamentale della sezione anticorruzione e trasparenza del PIAO. Il PTPCT prosegue nella sua evoluzione normativa che prende avvio con la Legge n. 190/2012 recante *“Disposizioni per la prevenzione e la repressione della corruzione e dell'illegalità nella Pubblica Amministrazione”* emanata in attuazione:

- dell'articolo 6 della Convenzione O.N.U. contro la corruzione, adottata dall'Assemblea Generale O.N.U. il 31.10.2003, con risoluzione n. 58/4, firmata dallo Stato Italiano il 09.12.2003 e ratificata con Legge 03.08.2009, n.116;
- degli articoli 20 e 21 della Convenzione penale sulla corruzione, stipulata a Strasburgo il 27.01.1999 e ratificata ai sensi della Legge 28.06.2012, n. 110.

La legge propone nuove norme per la prevenzione e il contrasto di fenomeni di illegalità nelle Pubbliche Amministrazioni, norme che si pongono in continuità con quelle in precedenza emanate in materia di promozione dell'integrità e della trasparenza nelle Pubbliche Amministrazioni.

Ai sensi dell' art. 1, comma 2, lettera b) e comma 4, lettera c), della Legge n. 190/2012, in data 06.09.2013 il Dipartimento della Funzione Pubblica ha predisposto il Piano Nazionale Anticorruzione (PNA) - approvato dalla CIVIT con deliberazione n. 72 del 11.09.2013 in cui, tra l'altro, è prevista l'adozione di un Piano triennale anticorruzione da parte di ciascuna Pubblica Amministrazione. Il PNA viene costantemente aggiornato dall'Autorità Nazionale Anticorruzione la quale ha assorbito anche i compiti precedentemente assegnati alla CIVIT. Su indicazioni dell'ANAC è stata sviluppata una unificazione tra il Piano triennale anticorruzione ed il Programma triennale per l'integrità e la trasparenza (previsto dal D.Lgs. n. 33/2013) dando vita al Piano triennale per la prevenzione della corruzione e della trasparenza (P.T.P.C.T.).

Il legislatore pertanto prevede diversi livelli di intervento dei due principali strumenti che intendono aggredire il fenomeno corruttivo: il Piano Nazionale Anticorruzione (PNA) - a livello

nazionale; il Piano triennale di prevenzione alla corruzione e della trasparenza (P.T.P.C.T.), con riferimento alla singola Amministrazione.

In sostanza la prevenzione si realizza mediante un'azione coordinata tra strategia nazionale e strategia interna a ciascuna Amministrazione in modo da conciliare la coerenza complessiva del sistema con l'esigenza di lasciare ambiti di autonomia alle singole Amministrazioni per assicurare efficacia ed efficienza alle soluzioni localmente adottate.

Il PNA si pone l'obiettivo di assicurare, nell'ambito delle Pubbliche Amministrazioni, l'attuazione coordinata delle strategie di prevenzione della corruzione elaborate a livello nazionale ed internazionale e, attraverso una costante attenzione agli esiti delle misure legali e di quelle ulteriori applicate dalle singole Amministrazioni, ottimizzare progressivamente il sistema di prevenzione.

I P.T.P.C.T. costituiscono lo strumento che consente a ciascuna Amministrazione di dare concreta applicazione alle misure di prevenzione disciplinate direttamente dalla Legge nonché alle misure che, tenuto conto della specificità di azione, ogni Organizzazione intende introdurre per un più efficace contrasto al fenomeno della corruzione.

Attraverso l'adozione del P.T.P.C.T. l'Ente, dopo aver riconsiderato il proprio assetto organizzativo, i processi operativi, le regole e le prassi interne in termini di possibile sussistenza di aree a rischio di corruzione, delinea un programma di azioni che, coerenti tra loro ed in linea con le previsioni normative, si pone come concreto obiettivo la significativa riduzione del rischio di comportamenti corrotti all'interno dell'organizzazione attraverso un sistema di gestione del rischio che dinamicamente, tenuto conto degli esiti degli interventi attuati, assicuri un miglioramento continuo degli strumenti di controllo adottati.

Più nello specifico il P.T.P.C.T. deve:

- a) individuare le attività, nell'ambito delle quali è più elevato il rischio di corruzione, anche raccogliendo le proposte dei Responsabili di servizio, elaborate nell'esercizio delle competenze previste dall'articolo 16, comma 1, lettera abis, del D.Lgs. 30.03.2001, n. 165;
- b) prevedere, per le attività individuate ai sensi della lettera a), meccanismi di formazione, attuazione e controllo delle decisioni idonei a prevenire il rischio di corruzione;
- c) prevedere, con particolare riguardo alle attività individuate ai sensi della lettera a), obblighi di informazione nei confronti del Responsabile, individuato ai sensi del comma 7, chiamato a vigilare sul funzionamento e sull'osservanza del Piano;
- d) monitorare il rispetto dei termini, previsti dalla Legge o dai Regolamenti, per la conclusione dei procedimenti;
- e) monitorare i rapporti tra l'Amministrazione e i soggetti che con la stessa stipulano contratti o che sono interessati a procedimenti di autorizzazione, concessione o erogazione di vantaggi economici di qualunque genere, anche verificando eventuali relazioni di parentela o affinità sussistenti tra i titolari, gli Amministratori, i soci e i dipendenti degli stessi soggetti e i dirigenti e i dipendenti dell'Amministrazione;
- f) individuare specifici obblighi di trasparenza ulteriori rispetto a quelli previsti da disposizioni di legge.

La pianificazione dell'attività anticorruzione realizza così un coordinamento fra i diversi livelli di governo della Pubblica Amministrazione consentendo uno scambio di informazioni indispensabile soprattutto per favorire l'evoluzione del sistema verso forme sempre più efficienti ed economicamente sostenibili.

Nell'ambito della strategia di prevenzione assume inoltre prioritario rilievo la trasparenza che ai sensi del D.Lgs. n. 33/2013 non si concretizza in un obiettivo di attività ma in uno strumento privilegiato per rendere evidente l'attenzione della Pubblica Amministrazione all'etica dei comportamenti. Di conseguenza, gli adempimenti imposti dalla predetta disposizione normativa divengono un asset principale dell'azione pubblica, unitamente all'efficienza, la qualità e l'efficacia.

Gli obblighi di trasparenza sono pertanto prioritariamente finalizzati, dal lato delle Amministrazioni, a rendere pubblici in maniera accessibile e completa documenti,

informazioni e dati concernenti l'organizzazione e le attività dell'Ente, e dal lato dei cittadini, a consentire la conoscenza delle predette informazioni attraverso l'accesso al sito istituzionale, senza autenticazione e identificazione.

2 - PROCESSO DI ADOZIONE DEL P.T.P.C.T.

L'accezione del concetto di rischio in seno al P.T.P.C.T. dell'Ente fa riferimento alla possibilità che si verifichino eventi che influiscano in senso negativo sul raggiungimento delle finalità e degli obiettivi istituzionali e, in ultima istanza, sulla soddisfazione dei bisogni legati all'attuazione della mission dell'Ente.

Nel dettaglio, considerando il rischio direttamente collegato al concetto di corruzione, è oggetto di analisi la possibilità che si verifichino eventi non etici, non integri o legati alla corruzione che influiscono in senso negativo sul conseguimento dell'utilizzo trasparente, efficiente, efficace ed equo delle risorse pubbliche.

Di conseguenza, la gestione del rischio avviene attraverso la realizzazione delle attività e delle iniziative individuate nel Piano dall'Amministrazione ed attivate per la riduzione della probabilità che il rischio si verifichi.

Attraverso il Piano l'Ente si è posto l'obiettivo di:

- individuare attività, settori esposti al rischio di corruzione,
- individuare misure, meccanismi e strumenti atti a prevenire il rischio di corruzione precedentemente identificato,
- individuare modalità per implementare e aggiornare le iniziative in modo da renderle dinamicamente in grado di mantenere sempre adeguatamente elevato il livello di controllo preventivo.

Ciò è possibile solo attraverso l'adozione di un approccio di risk management applicato alla dimensione della corruzione. I soggetti interni individuati per i vari processi di adozione del P.T.P.C.T. sono:

- l'autorità di indirizzo politico che, oltre ad aver approvato il P.T.P.C.T. con deliberazione di Giunta Comunale e ad aver nominato il Responsabile della prevenzione della corruzione e per la trasparenza con Decreto Sindacale n. 67 del 07.01.2023, dovrà adottare tutti gli atti di indirizzo di carattere generale, che siano finalizzati alla prevenzione della corruzione a cominciare dagli aggiornamenti del P.T.P.C.T., entro il 31 gennaio di ogni anno (tranne nei casi in cui le autorità competenti proroghino, in situazioni particolari tale termine);
- il Responsabile della prevenzione della corruzione che ha proposto all'organo di indirizzo politico l'adozione del presente Piano. Il suddetto Responsabile inoltre svolge i seguenti compiti:

- elabora la proposta di Piano triennale di prevenzione della corruzione ed i successivi aggiornamenti da sottoporre per l'adozione all'organo di indirizzo politico sopra indicato;
- verifica l'efficace attuazione del Piano e la sua idoneità e ne propone la modifica qualora siano accertate significative violazioni delle prescrizioni o intervengano mutamenti rilevanti nell'organizzazione o nell'attività dell'Amministrazione;
- verifica, d'intesa con i Responsabili competenti, l'effettiva rotazione degli incarichi negli Uffici preposti allo svolgimento delle attività più esposte a rischi corruttivi, secondo i criteri definiti nel presente Piano;
- definisce procedure appropriate per selezionare e formare i dipendenti destinati ad operare in settori particolarmente esposti alla corruzione, secondo i criteri definiti nel presente Piano;
- vigila, ai sensi dell'articolo 15 del D.lgs. n. 39/2013, sul rispetto delle norme in materia di inconfiribilità e incompatibilità di incarichi, di cui al citato Decreto;
- elabora entro il 15 dicembre la relazione annuale sull'attività anticorruzione svolta;
- si raccorda con il Responsabile della trasparenza ai fini del coordinamento tra il presente Piano e il Programma triennale per la trasparenza e l'integrità (P.T.T.I.);

- sovrintende alla diffusione della conoscenza dei Codici di comportamento nell'Amministrazione, il monitoraggio annuale sulla loro attuazione, ai sensi dell'articolo 54, comma 7, del D.lgs. n. 165/2001, la pubblicazione sul sito istituzionale e la comunicazione all'Autorità nazionale anticorruzione, di cui all'articolo 1, comma 2, della Legge n. 190/2012 dei risultati del monitoraggio (articolo 15 D.P.R. n. 62/2013);

- i Responsabili di Servizio, partecipando al processo di gestione del rischio nell'ambito dei Servizi di rispettiva competenza, ai sensi dell'articolo 16 del D.Lgs. n. 165/2001:

- concorrono alla definizione di misure idonee a prevenire e contrastare i fenomeni di corruzione e a controllarne il rispetto da parte dei dipendenti dell'Ufficio cui sono preposti;

- forniscono le informazioni richieste dal soggetto competente per l'individuazione delle attività nell'ambito delle quali è più elevato il rischio corruzione e formulano specifiche proposte volte alla prevenzione del rischio medesimo;

- provvedono al monitoraggio delle attività nell'ambito delle quali è più elevato il rischio corruzione svolte nell'Ufficio a cui sono preposti, disponendo, con provvedimento motivato, la rotazione del personale nei casi di avvio di procedimenti penali o disciplinari per condotte di natura corruttiva (comma 1 quater).

I Responsabili di Servizio inoltre vigilano sull'applicazione dei Codici di comportamento e ne verificano le ipotesi di violazione, ai fini dei conseguenti procedimenti disciplinari.

- il Responsabile della trasparenza, individuato con Decreto Sindacale 67 del 07.01.2023. Le indicazioni dell'ANAC hanno previsto l'unificazione dei ruoli di Responsabile della trasparenza e Responsabile per la prevenzione della corruzione dando vita al Responsabile per la prevenzione della corruzione e della trasparenza (R.P.C.T.). Solo in situazione eccezionali, caratterizzate da specifiche esigenze organizzative, è possibile affidare i due ruoli a soggetti distinti. I compiti attribuiti a tale figura, sia nel caso in cui sia presente un unico ruolo attribuito ad un unico soggetto, sia nei casi in cui l'organizzazione abbia scelto di suddividere i ruoli attribuendoli a due soggetti distinti, sono i seguenti:

- svolgere le funzioni indicate dall'articolo 43 del D.Lgs. n. 33/2013;

- realizzare i contenuti in passato afferenti al Programma triennale per la trasparenza e l'integrità (P.T.T.I.) oggi confluiti all'interno del Piano triennale di prevenzione della corruzione e della trasparenza (P.T.P.C.T.);

- il Nucleo di valutazione e gli altri organismi di controllo interno:

- partecipano al processo di gestione del rischio;

- nello svolgimento dei compiti ad essi attribuiti, tengono conto dei rischi e delle azioni inerenti alla prevenzione della corruzione;

- svolgono compiti propri connessi all'attività anticorruzione nel settore della trasparenza amministrativa (articoli 43 e 44 D.Lgs. n. 33/2013);

- esprimono parere obbligatorio sul Codice di comportamento e sue modificazioni (articolo 54, comma 5, D.Lgs. n. 165/2001);

- l'Ufficio Procedimenti Disciplinari (U.P.D.):

- svolge i procedimenti disciplinari nell'ambito della propria competenza (articolo 55bis D.Lgs. n. 165/2001);

- provvede alle comunicazioni obbligatorie nei confronti dell'Autorità giudiziaria (art. 20 D.P.R. n. 3/1957; art.1, comma 3, Legge n. 20/1994; art. 331 Codice Procedura Penale);

- opera in raccordo con il Responsabile per la prevenzione della corruzione per quanto riguarda le attività previste dall'articolo 15 del D.P.R. n. 62/2013 "*Codice di comportamento dei dipendenti pubblici*";

- i dipendenti dell'Amministrazione:

- osservano le misure contenute nel P.T.P.C.T.;

- segnalano le situazioni di illecito ai propri Responsabili o all'UPD ed i casi di personale conflitto di interessi;

- i collaboratori a qualsiasi titolo dell'Amministrazione:

- osservano, per quanto compatibili, le misure contenute nel P.T.P.C.T. e gli obblighi

di condotta previsti dai Codici di comportamento e segnalano le situazioni di illecito.

Responsabili del procedimento - RUP - dipendenti/collaboratori

Ai sensi degli articoli 5 e 6 della Legge n. 241/1990 ed in conformità al vigente Regolamento sull'ordinamento generale degli Uffici e dei Servizi i Responsabili di Servizio possono nominare i Responsabili procedurali per nuclei omogenei di servizi sulla base di criteri di competenza e professionalità assegnando agli stessi i vari procedimenti amministrativi.

Specificamente per quanto concerne le procedure di affidamento degli appalti/concessioni il D.Lgs. n. 36/2023 ha disposto che il Responsabile di area nomini un Responsabile unico di progetto (RUP) possibilmente tra i dipendenti dell'area sulla base di criteri di competenza e professionalità per le fasi della programmazione, della progettazione, dell'affidamento, dell'esecuzione, definendone i compiti.

Tali Responsabili, unitamente agli altri dipendenti e collaboratori partecipano al processo di gestione del rischio, osservando le misure contenute nel P.T.P.C. (art. 1, comma 14, Legge n. 90/2012), segnalando le situazioni di illecito al proprio Responsabile di Servizio o all'U.P.D. (art. 54bis D.Lgs. n. 165/2001) e segnalando casi di personale in conflitto di interessi (art. 6bis Legge n. 241/1990).

R.A.S.A

Il RASA (Responsabile Anagrafe Stazione Appaltante) è tenuto ad assicurare l'effettivo inserimento dei dati nell'anagrafe unica delle stazioni appaltanti (AUSA) e la sua individuazione è indicata nel PNA 2016 quale misura organizzativa di trasparenza in funzione di prevenzione della corruzione.

Si evidenzia, al riguardo, che tale obbligo informativo - consistente nell'implementazione della BDNCP presso l'ANAC dei dati relativi all'anagrafica della stazione appaltante, della classificazione della stessa e dell'articolazione in centri di costo - sussiste fino alla data di entrata in vigore del sistema di qualificazione delle stazioni appaltanti previsto dal D.Lgs. n. 36/2023.

L'individuazione del RASA è intesa come misura organizzativa di trasparenza in funzione di prevenzione della corruzione.

Fasi di realizzazione, approvazione e monitoraggio del P.T.P.C.T.

Entro il 30 settembre di ogni anno ciascun Responsabile di unità organizzativa trasmette al Responsabile per la prevenzione della corruzione e della trasparenza proprie proposte (se ritenute necessarie) aventi ad oggetto l'individuazione delle nuove attività rispetto a quelle previste nel presente Piano nelle quali è più elevato il rischio di corruzione, indicando altresì le concrete misure organizzative da adottare dirette a contrastare il rischio elevato. Qualora tali misure comportino degli oneri economici per l'Ente le proposte dovranno indicare la stima delle risorse finanziarie occorrenti.

Entro il 30 settembre di ogni anno ciascun Responsabile di servizio trasmette al Responsabile per la prevenzione della corruzione idonea relazione riportante le misure adottate nell'area di competenza per la gestione dei rischi previsti dal P.T.P.C.T..

Entro il 20 gennaio di ogni anno il Responsabile per la prevenzione, anche sulla scorta delle indicazioni raccolte ai sensi dei passaggi descritti precedentemente, elabora il Piano di prevenzione della corruzione e/o i suoi aggiornamenti e lo trasmette ai Consiglieri Comunali, al Sindaco ed alla Giunta per opportuna preventiva condivisione.

La Giunta Comunale approva il Piano triennale entro il 31 gennaio di ciascun anno, salvo diverso altro termine fissato dalla legge.

Il Piano, una volta approvato, viene pubblicato in forma permanente sul sito internet

istituzionale dell'Ente in apposita sottosezione all'interno di quella denominata "Amministrazione Trasparente".

Nella medesima sottosezione del sito viene pubblicata, a cura del Responsabile per la prevenzione della corruzione, entro il 15 dicembre di ciascun anno o entro la data fissata dall'ANAC la relazione recante i risultati dell'attività svolta.

Il Piano può essere modificato anche in corso d'anno, su proposta del Responsabile per la prevenzione della corruzione e della trasparenza, allorchè siano state accertate significative violazioni delle prescrizioni ovvero quando intervengano rilevanti mutamenti organizzativi o modifiche in ordine all'attività dell'Amministrazione.

La strategia nazionale di prevenzione della corruzione è attuata mediante l'azione sinergica dei seguenti soggetti:

- A.N.A.C. (ex C.I.V.I.T.) che svolge funzioni di raccordo con le altre autorità ed esercita poteri di vigilanza e controllo per la verifica dell'efficacia delle misure di prevenzione adottate dalle Amministrazioni nonché sul rispetto della normativa in materia di trasparenza;
- Corte dei Conti, che partecipa ordinariamente all'attività di prevenzione attraverso le sue fondamentali funzioni di controllo;
- Comitato Interministeriale che ha il compito di fornire direttive attraverso l'elaborazione delle linee di indirizzo;
- Conferenza unificata che è chiamata a individuare, attraverso apposite intese, gli adempimenti e i termini per l'attuazione della legge e dei decreti attuativi;
- Dipartimento della Funzione Pubblica che opera come soggetto promotore delle strategie di prevenzione e come coordinatore della loro attuazione;
- Prefetto che fornisce, su apposita richiesta, supporto tecnico ed informativo in materia.

I soggetti interni individuati sono i seguenti:

- Responsabile prevenzione della corruzione e della trasparenza: Dr.ssa Silvia Luisa Ballarini.

Contesto esterno

L'analisi del contesto esterno ha quale obiettivo di evidenziare come le caratteristiche dell'ambiente nel quale l'Ente opera con riferimento a variabili culturali, criminologiche, sociali ed economiche del territorio possono favorire il verificarsi di fenomeni corruttivi.

Contesto esterno - Posizionamento geografico

Paese di 2.606 abitanti circa posto in una vallata alpina (Vallecamonica).

Contesto esterno - Informazioni rilevanti tratte dalle relazioni periodiche sullo stato dell'ordine e della sicurezza pubblica - Ministero dell'Interno

Contesto esterno - Informazioni acquisite da casi giudiziari - Rassegna Stampa Contesto esterno - Analisi del tessuto produttivo e commerciale

Contesto interno. Analisi organizzativa

L'analisi del contesto interno focalizza i dati e le informazioni relative all'organizzazione e alla gestione operativa dell'Ente; si parte quindi dall'individuazione dei soggetti politici che attualmente sono chiamati ad amministrare l'Ente, per poi dettagliare l'articolazione della struttura amministrativa tenuta a gestire le attività dell'Ente definendone ruoli e responsabilità. Per quanto concerne la struttura degli organi politici si rimanda ad apposito allegato del presente Piano, così come per l'organigramma e l'assegnazione dei dipendenti agli Uffici. Per informazioni più dettagliate sul contesto esterno e interno, si rimanda a quanto già contenuto nel Documento Unico Programmatico (DUP).

3 - GESTIONE DEL RISCHIO

Il processo di gestione del rischio si è sviluppato attraverso le seguenti fasi:

- mappatura dei processi e individuazione delle aree di rischio;
- valutazione del rischio;
- trattamento del rischio;

Gli esiti e gli obiettivi dell'attività svolta sono stati compendati nelle tabelle allegate al Piano. Di seguito vengono descritti i passaggi dell'iter procedurale esplicitato nelle successive tabelle. Per far sì che la gestione del rischio sia efficace, i Responsabili E.Q. e dei procedimenti nelle istruttorie, nelle aree e i procedimenti a rischio devono osservare i principi e le linee guida che nel Piano Nazionale Anticorruzione sono stati desunti dalla norma internazionale UNI ISO 31000 2010, di cui alla tabella dello stesso Piano, che di seguito si riportano:

a) la gestione del rischio crea e protegge il valore. La gestione del rischio contribuisce in maniera dimostrabile al raggiungimento degli obiettivi ed al miglioramento delle prestazioni, per esempio in termini di salute e sicurezza delle persone, security, rispetto dei requisiti cogenti, consenso presso l'opinione pubblica, protezione dell'ambiente, qualità del prodotto gestione dei progetti, efficienza nelle operazioni, governance e reputazione;

b) la gestione del rischio è parte integrante di tutti i processi dell'organizzazione. La gestione del rischio non è un'attività indipendente, separata dalle attività e dai processi principali dell'organizzazione. La gestione del rischio fa parte delle responsabilità della direzione ed è parte integrante di tutti i processi dell'organizzazione, inclusi la pianificazione strategica e tutti i processi di gestione dei progetti e del cambiamento;

c) la gestione del rischio è parte del processo decisionale. La gestione del rischio aiuta i Responsabili delle decisioni ad effettuare scelte consapevoli, determinare la scala di priorità delle azioni e distinguere tra linee di azione alternative;

d) la gestione del rischio tratta esplicitamente l'incertezza. La gestione del rischio tiene conto esplicitamente dell'incertezza, della natura di tale incertezza e di come può essere affrontata;

e) la gestione del rischio è sistematica, strutturata e tempestiva. Un approccio sistematico, tempestivo e strutturato alla gestione del rischio contribuisce all'efficienza ed a risultati coerenti, confrontabili ed affidabili;

f) la gestione del rischio si basa sulle migliori informazioni disponibili. Gli elementi in ingresso al processo per gestire il rischio si basano su fonti di informazione quali dati storici, esperienza, informazioni di ritorno dai portatori d'interesse, osservazioni, previsioni e parere di specialisti. Tuttavia, i responsabili delle decisioni dovrebbero informarsi, e tenerne conto, di qualsiasi limitazione dei dati o del modello utilizzati o delle possibilità di divergenza di opinione tra gli specialisti. La gestione del rischio è "su misura".

La gestione del rischio è in linea con il contesto esterno ed interno e con il profilo di rischio dell'organizzazione dei singoli settori del Comune.

La gestione del rischio tiene conto dei fattori umani e culturali.

Nell'ambito della gestione del rischio individua capacità, percezioni e aspettative delle persone esterne ed interne che possono facilitare o impedire il raggiungimento degli obiettivi dell'organizzazione.

La gestione del rischio è trasparente e inclusiva. Il coinvolgimento appropriato e tempestivo dei portatori d'interesse e, in particolare, dei responsabili delle decisioni, a tutti i livelli dell'organizzazione, assicura che la gestione del rischio rimanga pertinente ed aggiornata. Il coinvolgimento, inoltre, permette che i portatori d'interesse siano opportunamente rappresentati e che i loro punti di vista siano presi in considerazione nel definire i criteri di rischio.

La gestione del rischio è dinamica. La gestione del rischio è sensibile e risponde al cambiamento continuamente. Ogni qual volta accadono eventi esterni ed interni, cambiano il contesto e la conoscenza, si attuano il monitoraggio ed il riesame, emergono nuovi rischi, alcuni rischi si modificano ed altri scompaiono.

La gestione del rischio favorisce il miglioramento continuo dell'organizzazione. Le organizzazioni dovrebbero sviluppare ed attuare strategie per migliorare la maturità della propria gestione del rischio insieme a tutti gli altri aspetti della propria organizzazione.

3.1 - AREE DI RISCHIO OBBLIGATORIE E AREE DI RISCHIO SPECIFICHE

Dall'esame effettuato dall'Ente sono emerse le seguenti Aree di rischio:

NOME	SOTTOAREE
AREA A - acquisizione e progressione del personale	/
AREA B - affidamento di lavori servizi e forniture	/
AREA C - provvedimenti ampliativi sfera giuridica privi effetto economico diretto	/
AREA D - provvedimenti ampliativi sfera giuridica effetto economico diretto	/
AREA E - provvedimenti pianificazione urbanistica	/
AREA F - gestione delle entrate delle spese e del patrimonio	/
AREA G - controlli, verifiche, ispezioni e sanzioni	/
AREA H - incarichi e nomine	/
AREA I - affari legali e contenzioso	/

In esito alla fase di mappatura è stato possibile stilare un elenco dei processi potenzialmente a rischio attuati dall'Ente.

3.2 - MODALITÀ DI VALUTAZIONE DELLE AREE DI RISCHIO

Per valutazione del rischio si intende il processo di:

- identificazione dei rischi;
- analisi dei rischi;
- ponderazione dei rischi.

IDENTIFICAZIONE DEI RISCHI

L'attività di identificazione richiede che per ciascun processo o fase di processo siano fatti emergere i possibili rischi di corruzione. Questi emergono considerando il contesto esterno ed interno all'Amministrazione, anche con riferimento alle specifiche posizioni organizzative presenti.

I rischi vengono identificati:

a) mediante consultazione e confronto tra i soggetti coinvolti, tenendo presenti le specificità dell'Amministrazione, di ciascun processo e del livello organizzativo a cui il processo si colloca;

b) dai dati tratti dall'esperienza e, cioè, dalla considerazione di precedenti giudiziari o disciplinari che hanno interessato l'Amministrazione. Un altro contributo può essere dato prendendo in considerazione i criteri indicati all'interno del PNA.

L'attività di identificazione dei rischi è svolta nell'ambito di gruppi di lavoro, con il coinvolgimento dei Responsabili E.Q. per l'Area di rispettiva competenza con il coordinamento del Responsabile della prevenzione e con il coinvolgimento del Nucleo di valutazione il quale contribuisce alla fase di identificazione mediante le risultanze dell'attività di monitoraggio sulla trasparenza ed integrità dei controlli interni. A questo si aggiunge lo svolgimento di consultazioni ed il coinvolgimento degli utenti e di Associazioni di consumatori che possono offrire un contributo con il loro punto di vista e la loro esperienza.

I rischi individuati sono descritti sinteticamente nelle successive tabelle.

ANALISI DEI RISCHI

L'analisi dei rischi consiste nella valutazione della probabilità che il rischio si realizzi e delle conseguenze che il rischio produce (probabilità ed impatto) per giungere alla determinazione del livello di rischio. Il livello di rischio è rappresentato da un valore numerico.

Per ciascun rischio catalogato occorre stimare il valore delle probabilità e il valore dell'impatto. Per stimare la probabilità e l'impatto e per valutare il livello di rischio l'Ente ha ritenuto di utilizzare il modello proposto dall'ANCI all'interno del XX quaderno pubblicato il 20.11.2019. La stima della probabilità tiene conto, tra gli altri fattori, dei controlli vigenti. A tal fine, per controllo si intende qualunque strumento di controllo utilizzato nell'Ente Locale per ridurre la probabilità del rischio (come il controllo preventivo o il controllo di gestione oppure i controlli a campione non previsti dalle norme). La valutazione sull'adeguatezza del controllo va fatta considerando il modo in cui il controllo funziona concretamente. Per la stima della probabilità, quindi, non rileva la previsione dell'esistenza in astratto del controllo, ma la sua efficacia in relazione al rischio considerato.

L'impatto si misura in termini di: impatto economico; impatto organizzativo; impatto reputazionale. Il valore della probabilità e il valore dell'impatto debbono essere moltiplicati per ottenere il valore complessivo, che esprime il livello di rischio del processo.

Per quanto concerne la valutazione dei diversi indicatori inerenti la probabilità e l'impatto di un potenziale fattore di rischio si è ritenuto di utilizzare una scala di valorizzazione dell'indicatore medesimo di natura qualitativa basata su tre livelli:

- basso (0% - 40%)
- medio (41% - 70%)
- alto (71% - 100%)

Il significato di ognuno dei livelli indicati viene contestualizzato in maniera specifica e diversificata rispetto ad ogni indicatore in modo tale da rendere più comprensibile il senso di ogni valorizzazione. La valorizzazione degli indicatori di cui sopra potrà essere sviluppata sia in rapporto ad un processo/procedimento sia in rapporto ad ogni singola fase di cui il processo/procedimento sia composto. L'Ente deciderà il livello di approfondimento dell'analisi effettuata in virtù delle caratteristiche dei singoli procedimenti/processi. I valori di ogni singolo indicatore assegnati dagli operatori dell'Ente verranno inseriti automaticamente in un algoritmo che calcolerà il livello di rischio puro.

Il livello di "rischio puro" deve intendersi come il livello di rischio del processo/procedimento correlato alle caratteristiche del processo/procedimento medesimo in assenza di applicazione di misure di prevenzione. Il livello di rischio puro va quindi considerato come un punto di riferimento iniziale che le misure di prevenzione andranno percentualmente a modificare in termini di miglioramento o peggioramento. In considerazione del fatto che ormai da molti anni sono in corso di applicazione diverse misure di prevenzione all'interno dell'Ente, si è ritenuto di immaginare che il livello di rischio puro, quindi rischio iniziale, fosse quello attualmente presente con l'applicazione delle misure fino ad oggi adottate, prevedendo quindi di andare a calcolare nel corso del tempo i miglioramenti o i peggioramenti di tale livello sulla base delle nuove misure di prevenzione che verranno applicate e registrando l'effettiva efficacia di quelle già censite. Nel momento in cui l'Ente andrà a programmare nuove misure di prevenzione e ad attestarne l'effettiva applicazione verrà individuato un livello di "rischio residuo", cioè il livello di rischio ancora presente a seguito delle nuove misure che di anno in anno l'Ente andrà ad applicare.

Verrà infine proposto un terzo livello di rischio, denominato "rischio programmato", il quale rappresenta un terzo dato volto ad inquadrare la situazione che si configurerebbe nel momento in cui tutte le misure programmate, ma delle quali non si è ancora attestata l'attuazione, venissero attuate.

Il calcolo del livello di rischio puro verrà effettuato sviluppando una media tra i valori degli

indicatori di probabilità afferenti ad un procedimento/processo e moltiplicando tale dato per la media tra i valori degli indicatori di impatto. Il valore del rischio puro verrà a questo punto trasformato in un dato percentuale che consentirà di individuare un livello di rischio in una scala che avrà come estremi il valore di 0%, che indicherà assoluta assenza di rischio, ed il valore 100%, che indicherà il livello di rischio massimo. I valori di rischio residuo e di rischio programmato verranno espressi come variazioni di tale valore percentuale il quale andrà a ridursi qualora l'applicazione di nuove misure porterà ad un miglioramento della situazione complessiva, mentre andrà ad aumentare qualora si dovesse riscontrare una mancata o non efficace applicazione delle misure e quindi un peggioramento della situazione complessiva. Qualora l'Ente dovesse sviluppare una valutazione del rischio sulle singole fasi di un processo/procedimento, verranno individuati i tre livelli di rischio (puro, residuo e programmato) su ogni fase del processo/procedimento andando ad attribuire poi a quest'ultimo un livello di rischio globale che sarà il più alto tra quelli individuati nelle singole fasi che compongono il processo/procedimento medesimo.

Sulla base delle Aree di rischio di cui sopra è stata effettuata una mappatura di tutti i procedimenti, gli affari e le attività svolte dall'Ente.

Tra tutti i procedimenti/affari/attività sono state individuate quelli potenzialmente a rischio corruzione. L'esito della mappatura ivi descritta viene individuata in allegato al presente Piano.

3.3 - MISURE DI PREVENZIONE UTILI A RIDURRE LA PROBABILITÀ CHE IL RISCHIO SI VERIFICHINO

La fase di trattamento del rischio ha lo scopo di intervenire sui rischi emersi attraverso l'introduzione di apposite misure di prevenzione e contrasto, azioni idonee a neutralizzare o mitigare il livello di rischio-corruzione connesso ai processi amministrativi posti in essere dall'Ente.

L'attività in parola, attuata attraverso un esame approfondito svolto dai process owner sotto il coordinamento del Responsabile della prevenzione, ha indotto l'Amministrazione ad una verifica complessiva delle misure di prevenzione già in essere conseguendo per ciò stesso un primo obiettivo di formalizzazione di alcune tradizioni organizzative che nel tempo hanno trovato progressivamente sempre più concreta definizione senza tuttavia tradursi in regole scritte.

Quanto precede diviene di assoluta importanza soprattutto nelle ipotesi in cui, pur in presenza di disposizioni normative, l'Amministrazione ha ritenuto sussistere margini di discrezionalità comportamentale che potrebbero rendere possibili comportamenti non virtuosi; in tali ambiti la standardizzazione dei processi e l'introduzione di sistemi di controlli integrati, nonché la formalizzazione di iter procedurali rilevati virtuosi su basi esperienziali, contribuiscono significativamente al trattamento del rischio ed alla sua riduzione.

La mappatura dei processi dell'Ente ha evidenziato i settori a più alto rischio di corruzione che, al fine di individuare ulteriori e diversificate misure di prevenzione aggiuntive a quelle già adottate nel tempo dall'organizzazione, sono stati oggetto di attenta riflessione.

Le misure sono classificabili in "misure generali" e "misure specifiche" ovvero eventuali misure aggiuntive individuate autonomamente da ciascuna Amministrazione. L'individuazione e la valutazione delle misure è compiuta dal Responsabile della prevenzione con il coinvolgimento dei dirigenti competenti per area e l'eventuale supporto dell'OIV.

Il trattamento del rischio si completa con l'azione di monitoraggio, ossia la verifica dell'efficacia dei sistemi di prevenzione adottati e l'eventuale successiva introduzione di ulteriori strategie di prevenzione: essa è attuata dai medesimi soggetti che partecipano all'interno del processo di gestione del rischio.

In allegato al presente Piano vengono individuate le misure di prevenzione oggetto di analisi e le attività di controllo e verifica sull'attuazione delle stesse.

4 - FORMAZIONE IN TEMA DI PREVENZIONE DELLA CORRUZIONE

La formazione costituisce uno degli strumenti centrali nella prevenzione della corruzione in quanto assume una funzione prioritaria per la più ampia diffusione delle conoscenze e per riaffermare i valori fondanti della cultura organizzativa dell'Ente.

Gli intenti perseguiti dall'Amministrazione, tramite l'attivazione degli interventi formativi di seguito descritti, sono:

- conoscenza e condivisione degli strumenti di prevenzione (politiche, programmi, misure);
- creazione di competenze specifiche per lo svolgimento dell'attività nelle aree a più elevato rischio di corruzione;
- diffusione degli orientamenti giurisprudenziali sui vari aspetti dell'esercizio della funzione amministrativa;
- preclusione dell'insorgenza di prassi contrarie alla corretta interpretazione della norma di volta in volta applicabile;
- diffusione di valori etici, mediante l'insegnamento di principi di comportamento eticamente e giuridicamente adeguati.

Data l'esigenza di formare sui succitati temi tutto il personale dell'Ente, si intende procedere nel triennio 2024/2026 secondo due diversi livelli di formazione.

4.1 - FORMAZIONE GENERALE

Il primo livello, che definiremo d'ora in avanti generale, prevede una formazione destinata a tutto il personale. Oltre alla creazione di una base di conoscenze omogenea, l'azione formativa si concentrerà sulla costruzione di modalità di conduzione dei processi, orientati a ridurre sensibilmente il rischio di corruzione. L'intero processo della formazione riferito a questo livello sarà gestito dal Responsabile per la prevenzione della corruzione.

Nello stesso contesto saranno condivisi con il personale le esperienze ed alcune analisi di casi dai quali sia possibile evincere i riferimenti valoriali alla base di un corretto comportamento professionale.

Nel corso del triennio 2024/2026 il Responsabile per la prevenzione della corruzione provvederà, almeno con cadenza annuale, a riunire il personale per un approfondimento delle tematiche relative alla prevenzione della corruzione attraverso l'analisi di casi riferiti alla normativa sull'etica e la legalità.

4.2 - FORMAZIONE SPECIFICA

Per quanto riguarda gli interventi formativi di secondo livello, cioè "specifici", l'Ente attiverà nel corso del triennio 2024/2026 specifiche sessioni per tutti i dipendenti chiamati ad operare in settori esposti al rischio corruzione come individuati nel presente Piano.

Al fine di accrescere le competenze specifiche proprie del predetto personale, in modo da fornire ai dipendenti indispensabili elementi di conoscenza per contrastare il rischio di eventi corruttivi nello svolgimento dell'attività quotidiana, saranno avviate specifiche sessioni di aggiornamento delle conoscenze necessarie al miglior presidio della posizione funzionale rivestita.

Da ultimo, l'Ente dovrà prevedere l'attivazione di sessioni formative sul P.T.P.C.T. nei confronti del personale assunto a qualunque titolo entro 30 giorni dall'immissione nei ruoli dell'Ente.

Anche il Responsabile per la prevenzione della corruzione parteciperà a specifiche attività formative di approfondimento della tematica in oggetto.

5 - CODICI DI COMPORTAMENTO

Il Legislatore italiano con l'introduzione dell'art. 1, comma 44, della Legge n. 190/2012, che

ha modificato l'art. 54 del D.Lgs. n. 165/2001, ha delegato al Governo il compito di definire un Codice di comportamento dei pubblici dipendenti in sostituzione del precedente approvato con D.M. del 28.11.2000; quanto precede con il primario obiettivo di assicurare la prevenzione dei fenomeni di corruzione nonché il rispetto dei doveri costituzionalmente sanciti di diligenza, lealtà ed imparzialità.

In attuazione della richiamata delega con D.P.R. n. 62/2013 è stato approvato il Codice di comportamento dei dipendenti pubblici. Le prescrizioni di tale Codice rappresentano, dunque, il Codice di comportamento generalmente applicabile nel pubblico impiego privatizzato, costituendo la base minima indefettibile per qualunque Pubblica Amministrazione.

Il regolamento di cui al D.P.R. n. 62/2013 è stato integrato dall'Ente attraverso un proprio Codice di comportamento approvato con deliberazione di Giunta Comunale n. 178 del 01.12.2023 (aggiornamento al D.P.R. n. 81/2023).

Tale Codice viene presentato in allegato al presente Piano.

L'Ente nella redazione del Codice di comportamento del personale dell'Ente si è posto come obiettivo la definizione di norme volte a regolare in senso legale ed eticamente corretto il comportamento dei dipendenti tenendo altresì conto delle esigenze organizzative e funzionali specifiche dell'Ente, nonché del contesto di riferimento dello stesso.

Il nuovo Codice di comportamento si prefigge soprattutto di incentivare una cultura all'interno dell'Amministrazione che porti tutti i dipendenti a mantenere costantemente un comportamento corretto ed evitare conflitti tra i loro interessi privati e quelli dell'organizzazione, impegnandoli a non sfruttare per fini privati la loro posizione professionale, o informazioni non pubbliche di cui siano venuti a conoscenza per motivi di ufficio.

Nel rispetto delle previsioni normative il Codice di comportamento ha posto in capo ai dipendenti l'obbligo di rispettare le misure contenute nel presente Piano e di prestare ogni collaborazione nei confronti del Responsabile della prevenzione.

L'iter di elaborazione del Codice si è svolto nell'assoluto rispetto delle previsioni normative avuto anche riguardo alle previste procedure di partecipazione onde consentire alle norme ivi contenute di divenire a pieno titolo parte del Codice disciplinare.

In particolare in fase di elaborazione del Codice si è operato in applicazione delle disposizioni dettate dal D.P.R. n. 62/2013 con procedura aperta attraverso:

- il costante coinvolgimento degli stakeholder interni;
- la condivisione con le Organizzazioni Sindacali maggiormente rappresentative al fine di raccogliere ogni eventuale integrazione/osservazione da parte del soggetto che giuridicamente svolge un ruolo di complessiva rappresentanza delle istanze dei dipendenti.

Il testo è stato quindi sottoposto al preventivo parere del Nucleo di valutazione, che si è espresso in senso favorevole, e quindi approvato dall'Ente con il presente Piano di cui costituisce una specifica sezione.

6 - TRASPARENZA

La trasparenza rappresenta uno strumento fondamentale per la prevenzione della corruzione e l'efficacia dell'azione amministrativa.

La trasparenza è lo strumento fondamentale per un controllo diffuso da parte dei cittadini dell'attività amministrativa, nonché elemento portante dell'azione di prevenzione della corruzione e della inadeguata (mala) Amministrazione.

Essa è stata oggetto di riordino normativo per mezzo del Decreto Legislativo 14.03.2003, n. 33, che la definisce *"accessibilità totale delle informazioni concernenti l'organizzazione e l'attività delle Pubbliche Amministrazioni, allo scopo di favorire forme diffuse di controllo sul perseguimento delle funzioni istituzionali e delle risorse pubbliche"*. Il decreto, rubricato *"Riordino della disciplina riguardante gli obblighi di pubblicità, trasparenza e diffusione delle informazioni delle Pubbliche Amministrazioni"*, è stato emanato in attuazione della delega

contenuta nella Legge 06.11.2012, n. 190 *"Disposizioni per la prevenzione e la repressione della corruzione e dell'illegalità nella Pubblica Amministrazione"*.

Il nuovo assetto normativo riordina e semplifica i numerosi adempimenti già in vigore, a partire da quelli oggetto del D.Lgs. n. 150/2009, ma soprattutto fornisce un quadro giuridico utile a costruire un sistema di trasparenza effettivo e costantemente aggiornato. Il D.Lgs. n. 33/2013 lega il principio di trasparenza a quello democratico e ai capisaldi costituzionali di eguaglianza, imparzialità, buon andamento, responsabilità, efficacia ed efficienza nell'utilizzo di risorse pubbliche, integrità e lealtà nel servizio della nazione (art. 1, comma 2).

Si tratta di misure che costituiscono il livello essenziale delle prestazioni erogate dalle Amministrazioni Pubbliche, con il fine ultimo di prevenire fenomeni di corruzione, illegalità e cattiva amministrazione.

La pubblicità totale dei dati e delle informazioni individuate dal decreto, nei limiti previsti dallo stesso con particolare riferimento al trattamento dei dati personali, costituisce oggetto del diritto di accesso civico, che pone in capo a ogni cittadino la facoltà di richiedere i medesimi dati senza alcuna ulteriore legittimazione (si specifica che l'accesso civico generalizzato si riferisce solo a quei dati che l'Amministrazione ha l'obbligo di pubblicare e che invece non ha pubblicato).

Il nuovo quadro normativo consente di costruire un insieme di dati e documenti conoscibili da chiunque, che ogni Amministrazione deve pubblicare nei modi e nei tempi previsti dalla norma, sul proprio sito internet.

Per le ragioni fin qui espresse, è evidente che l'attuazione puntuale dei doveri di trasparenza diventa oggi elemento essenziale e parte integrante di ogni procedimento amministrativo e coinvolge direttamente ogni Ufficio dell'Amministrazione, al fine di rendere l'intera attività dell'Ente conoscibile e valutabile dagli organi preposti e, non ultimo, dalla cittadinanza.

Il presente contenuto trae origine dalle linee guida fornite dalla Commissione per la valutazione, la trasparenza e l'integrità delle amministrazioni pubbliche (CIVIT ora ANAC) e descrive le fasi di gestione interna attraverso cui l'Ente mette in atto la trasparenza.

Vi sono descritte le azioni che hanno portato all'adozione dello stesso, le iniziative di comunicazione e infine le misure organizzative volte ad assicurare la regolarità e la tempestività dei flussi informativi e in generale l'adeguatezza dell'organizzazione interna agli adempimenti previsti dalla legge.

Le indicazioni contenute nel presente Piano mirano inoltre a definire il quadro essenziale degli adempimenti anche in riferimento alle misure tecnologiche fondamentali per un'efficace pubblicazione, che in attuazione del principio democratico rispetti effettivamente le qualità necessarie per una fruizione completa e non discriminatoria dei dati attraverso il web.

Per tutti questi motivi l'Ente, assumendo la responsabilità dell'Ente autonomo e titolare degli interessi generali della collettività locale, nei confronti della propria popolazione e degli altri fruitori del territorio, da una parte opererà con un giusto bilanciamento del tempo dedicato alla pubblicazione dei dati e dei documenti e del tempo dedicato alla produzione di servizi reali ai cittadini e alle imprese e, dall'altra parte, assumerà iniziative che vanno oltre ai burocratici dettami della norma, per trasformare anche le attività finalizzate alla trasparenza in servizio reale ai cittadini, alle imprese e ai fruitori del territorio.

La principale fonte normativa per la stesura dei contenuti in materia di trasparenza, come detto, è il Decreto Legislativo 14.03.2013 n. 33 recante *"Riordino della disciplina riguardante gli obblighi di pubblicità, trasparenza e diffusione di informazioni da parte delle Pubbliche Amministrazioni"*. Tale Decreto è stato adottato in attuazione della delega contenuta nella Legge 06.11.2012, n. 190, *"Disposizioni per la prevenzione e la repressione della corruzione e dell'illegalità nella Pubblica Amministrazione"*, che ha fatto del principio di trasparenza uno degli assi portanti delle politiche di prevenzione della corruzione.

Il D.Lgs. n. 97/2016 nel modificare il D.Lgs. n. 33/2013 e la Legge n. 190/2012 ha soppresso il riferimento esplicito al Programma triennale per la trasparenza e l'integrità prevedendo che ogni Amministrazione in un'apposita sezione del P.T.P.C.T. individui le soluzioni organizzative

idonee ad assicurare l'adempimento degli obblighi di pubblicazione di dati e informazioni previsti dalla normativa vigente e soprattutto indichi i responsabili della trasmissione e della pubblicazione dei documenti, delle informazioni e dei dati di cui al D.Lgs. n. 33/2013.

Il quadro normativo di riferimento può essere sintetizzato nel modo seguente:

- Legge 07.08.1990, n. 241, recante *“Nuove norme in materia di procedimento amministrativo e di diritto di accesso ai documenti amministrativi”*;
- D.Lgs. 07.03.2005, n. 82, recante *“Codice dell'amministrazione digitale”*;
- Legge 18.06.2009, n. 69 *“Disposizioni per lo sviluppo economico, la semplificazione, la competitività nonché in materia di processo civile”*;
- D.Lgs. 22.10.2009, n. 150 *“Attuazione della Legge 4 marzo 2009, n. 15, in materia di ottimizzazione della produttività del lavoro pubblico e di efficienza e trasparenza delle Pubbliche Amministrazioni”* ed in particolare il comma 8 dell'articolo 11;
- deliberazione del Garante per la protezione dei dati personali del 02.03.2011 *“Linee guida in materia di trattamento dei dati personali contenuti anche in atti e documenti amministrativi, effettuato da soggetti pubblici per finalità di pubblicazione e diffusione sul web”*;
- Legge 06.11.2012, n. 190 *“Disposizioni per la prevenzione e la repressione della corruzione e dell'illegalità nella Pubblica Amministrazione”* ed in particolare i commi 35 e 36 dell'articolo 1;
- D.Lgs. 14.03.2013, n. 33 *“Riordino della disciplina riguardante gli obblighi di pubblicità, trasparenza e diffusione di informazioni da parte delle Pubbliche Amministrazioni”*;
- deliberazione della CIVIT n. 105/2010 approvata nella seduta del 14.10.2010 *“Linee guida per la predisposizione del Programma triennale per la trasparenza e l'integrità”*;
- deliberazione della CIVIT n. 2/2012 del 05.01.2012 *“Linee guida per il miglioramento della predisposizione e dell'aggiornamento del programma triennale per la trasparenza e l'integrità”*;
- deliberazione della CIVIT n. 50/2013 del 04.07.2013 *“Linee guida per l'aggiornamento del Programma triennale per la trasparenza e l'integrità 2014-2016”*;
- circolare del Dipartimento della Funzione Pubblica n. 2 del 17.07.2013 *“D.Lgs. n. 33 del 2013 – attuazione della trasparenza”*;
- deliberazione CIVIT n. 72 del 11.09.2013 *“Piano Nazionale Anticorruzione”*;
- determinazione ANAC n. 12 del 28.10.2015 di aggiornamento 2015 al PNA;
- deliberazione ANAC n. 831 del 03.08.2016 di approvazione definitiva del PNA 2016;
- D.Lgs. 25.05.2016 n. 97 *“Revisione e semplificazione delle disposizioni in materia di prevenzione della corruzione pubblicità e trasparenza correttivo della L. 190/2012 e del D.Lgs. 33/2013 ai sensi dell'art. 7 della L. 124/2015 in materia di riorganizzazione delle Amministrazioni Pubbliche”*;
- Linee Guida recanti indicazioni operative ai fini della definizione delle esclusioni e dei limiti all'accesso civico di cui all'art. 5, comma 2, del D.Lgs. n. 33/2013 – art. 5-bis, comma 6, del D.Lgs. n. 33 del 14.03.2013 recante *“Riordino della disciplina riguardante il diritto di accesso civico e gli obblighi di pubblicità, trasparenza e diffusione di informazioni da parte delle Pubbliche Amministrazioni”*, approvate dall'ANAC con deliberazione n. 1309 del 28.12.2016;
- prime Linee guida recanti indicazioni sull'attuazione degli obblighi di pubblicità, trasparenza e diffusione di informazioni contenute nel D.Lgs. n. 33/2013 come modificato dal D.Lgs. n. 97/2016, approvate dall'ANAC con deliberazione n. 1310 del 28.12.2016;
- Legge n. 124/2015 e relativi decreti attuativi.

Obiettivi strategici in materia di trasparenza

La trasparenza dell'attività amministrativa è un obiettivo fondamentale dell'Amministrazione e viene perseguita dalla totalità degli Uffici e dei rispettivi Responsabili.

I Responsabili dei singoli Uffici sono chiamati a mettere in atto ogni misura organizzativa per favorire la pubblicazione delle informazioni e degli atti in loro possesso, nei modi e nei tempi

stabiliti dalla legge.

Unitamente alla misurazione dell'effettiva presenza dei dati oggetto di pubblicazione obbligatoria, l'Amministrazione si pone come obiettivo primario quello di proseguire nel miglioramento della qualità complessiva del sito internet, con particolare riferimento ai requisiti di accessibilità e usabilità.

Obiettivi strategici in materia di trasparenza e integrità

La trasparenza dell'attività amministrativa è un obiettivo fondamentale dell'Amministrazione e viene perseguita dalla totalità degli Uffici e dai rispettivi Responsabili. Essa è oggetto di consultazione e confronto di tutti i soggetti interessati.

I Responsabili di Servizio sono chiamati a prendere parte agli incontri ed a mettere in atto ogni misura organizzativa per favorire la pubblicazione delle informazioni e degli atti in loro possesso, nei modi e nei tempi stabiliti dalla legge e secondo le fasi di aggiornamento.

Le attività di monitoraggio e misurazione della qualità della sezione "Amministrazione trasparente" del sito internet comunale sono affidate ai Responsabili di Servizio, che sono chiamati a darne conto in modo puntuale e secondo le modalità concordate con il Responsabile della trasparenza. Il Responsabile della trasparenza si impegna ad aggiornare annualmente il presente Piano, anche attraverso proposte e segnalazioni raccolte dai Responsabili di Servizio. Egli svolge un'azione propulsiva nei confronti dei singoli Uffici e Servizi dell'Amministrazione.

L'obiettivo dell'Amministrazione è quello di raggiungere uno standard di rispondenza costantemente pari al 100 per cento entro il primo semestre.

Unitamente alla misurazione dell'effettiva presenza dei dati oggetto di pubblicazione obbligatoria, l'Amministrazione si pone come obiettivo primario quello di migliorare la qualità complessiva del sito internet, con particolare riferimento ai requisiti di accessibilità e usabilità.

I collegamenti con il Piano della performance o con gli analoghi strumenti di programmazione

La connessione fra gli obiettivi di performance e le misure di trasparenza ha trovato conferma nel D.Lgs. n. 33/2013 così come modificato dal D.Lgs. n. 97/2016, ove si è affermato che la promozione di maggiori livelli di trasparenza costituisce un obiettivo strategico di ogni Amministrazione (art. 10).

Il Piano dettagliato degli obiettivi di cui all'art. 108, comma 1, del D.Lgs. n. 267/2000 e il Piano della performance di cui all'art. 10 del D.Lgs. n. 150/2009 risultano unificati organicamente nel P.E.G. e tra gli obiettivi organizzativi ed individuali ivi riportati hanno un posto di rilievo oltre agli obblighi legati all'anticorruzione, le pubblicazioni obbligatorie per legge di pertinenza delle rispettive aree nell'Amministrazione Trasparente, l'implementazione delle varie sottosezioni, l'aggiornamento costante della modulistica ed in definitiva l'inserimento sul sito del maggior numero di informazioni utili.

Gli OIV (o gli altri organismi di controllo interno) sono tenuti a verificare la coerenza tra gli obiettivi di trasparenza e quelli indicati nel Piano della performance, utilizzando altresì i dati relativi all'attuazione degli obblighi di trasparenza ai fini della valutazione delle performance. L'attività di controllo sull'adempimento degli obblighi di pubblicazione è svolta dal RPCT con il coinvolgimento dell'OIV, al quale vengono segnalati i casi di mancato o ritardato adempimento, restando fermo il compito degli OIV concernente l'attestazione dell'assolvimento degli obblighi di trasparenza, previsto dal D.Lgs. n. 150/2009.

Gli obiettivi connessi all'anticorruzione e alla trasparenza devono altresì essere coordinati con quelli previsti in altro documento di programmazione strategico gestionale adottato dal Comune quale il Documento unico di programmazione (DUP), introdotto dal D.Lgs. 23.06.2011 n. 118.

In particolare nel DUP vengono recepiti gli obiettivi strategici in materia di prevenzione della

corruzione e di trasparenza contenuti nel PTPC così sintetizzati:

- ridurre le opportunità che si manifestino casi di corruzione;
- aumentare la capacità di scoprire casi di corruzione;
- creare un contesto sfavorevole alla corruzione;
- promuovere la trasparenza secondo quanto disciplinato dal vigente P.T.P.C.T. a cui fanno seguito le misure di prevenzione individuate nel Piano, ed i relativi indicatori di performance contenuti nel Piano della performance.

Responsabile della trasparenza

Il Responsabile della trasparenza, che il ruolo sia ricoperto dal medesimo soggetto che funge anche da Responsabile della prevenzione della corruzione oppure che sia attribuito ad un soggetto diverso, svolge:

- un'attività di controllo sull'attuazione degli obblighi di pubblicazione previsti dalla normativa vigente;
- un'attività di monitoraggio e misurazione della qualità della sezione "Amministrazione Trasparente" del sito internet comunale;
- provvede all'aggiornamento della sezione del P.T.P.C.T. che individua le soluzioni organizzative idonee ad assicurare l'adempimento degli obblighi di pubblicazione;
- individua i Responsabili degli obblighi di trasparenza e di pubblicazione degli atti del settore di competenza in relazione alla loro gravità segnala i casi di inadempimento o di adempimento parziale o di ritardo degli obblighi in materia di pubblicazione previsti dalla normativa vigente.

Il Responsabile della trasparenza ha il compito di vigilare sull'attuazione di tutti gli obblighi previsti dalla normativa, segnalando i casi di mancato o ritardato adempimento al N.T., all'organo di indirizzo politico nonché, nei casi più gravi, all'Autorità Anticorruzione (A.N.A.C.) e all'U.P.D. per l'eventuale attivazione del procedimento disciplinare.

L'inadempimento degli obblighi previsti dalla normativa costituisce elemento di valutazione della responsabilità dirigenziale, eventuale causa di responsabilità per danno all'immagine e sono comunque valutati ai fini della corresponsione della retribuzione di risultato e del trattamento accessorio collegato alla performance individuale dei Responsabili di Servizio e dei singoli dipendenti comunali.

Il Responsabile non risponde dell'inadempimento se dimostra, per iscritto, al Responsabile della trasparenza, che tale inadempimento è dipeso da causa a lui non imputabile.

Il N.T. attesta con apposita relazione entro il 31 dicembre di ogni anno l'effettivo assolvimento degli obblighi in materia di trasparenza e integrità ai sensi dell'art. 14 del D.Lgs. n. 150/2009. Le sanzioni per le violazioni degli adempimenti in merito alla trasparenza sono quelle previste dal D.Lgs. n. 33/2013, fatte salve sanzioni diverse per la violazione della normativa sul trattamento dei dati personali o dalle normative sulla qualità dei dati pubblicati (Codice dell'amministrazione digitale, Legge n. 4/2004).

Individuazione dei responsabili della pubblicazione e dell'aggiornamento dei dati

Ai sensi dell'art. 10, comma 1, del D.Lgs. n. 33/2013 così come modificato dal D.Lgs. n. 97/2016 in allegato si riportano, rispetto agli obblighi di pubblicazione stabiliti e alle sezioni e sottosezioni di cui all'allegato "A" del decreto medesimo, i dati da pubblicare obbligatoriamente nella sezione "Amministrazione Trasparente" del sito informatico istituzionale dell'Ente, il Responsabile della redazione e pubblicazione del dato e la data presumibile entro cui il dato stesso dovrà essere pubblicato, oppure, qualora il dato sia già stato pubblicato, la frequenza dell'aggiornamento dello stesso.

I Responsabili di cui al comma precedente risultano individuati nell'apposito allegato.

Secondo le direttive della CIVIT (ora A.N.A.C.) i dati devono essere:

- aggiornati: per ogni dato l'Amministrazione deve indicare la data di pubblicazione e di

aggiornamento;

- tempestivi: la pubblicazione dei dati deve avvenire in tempi tali affinché gli stessi possano essere utilmente fruiti dall'utenza (es. i bandi di concorso dalla data di origine/redazione degli stessi, etc.);

- pubblicati in formato aperto, in coerenza con le "linee guida dei siti web". In considerazione del fatto che:

- i provvedimenti adottati dagli organi di indirizzo politico e dai Responsabili (deliberazioni, determinazioni, ordinanze) vengono pubblicati integralmente e sono fruibili tramite apposito motore di ricerca;

- l'allegato al D.Lgs. n. 33/2013 prevede fra l'altro che, nel caso in cui sia necessario pubblicare nella sezione "Amministrazione Trasparente" informazioni, documenti o dati che sono già pubblicati in altre parti del sito, è possibile inserire, all'interno della sezione "Amministrazione Trasparente", un collegamento ipertestuale ai contenuti stessi, in modo da evitare duplicazione di informazioni all'interno del sito dell'Amministrazione.

Si ritiene di adempiere agli obblighi di pubblicazione previsti dagli art. 23 del D.Lgs. n. 33/2013 pubblicando integralmente le deliberazioni e le determinazioni. Per quanto attiene la pubblicazione di dati riferiti, a titolo esemplificativo ma non esaustivo, a spese quali quelle previste dall'art. 15, comma 1, del D.Lgs. n. 33/2013 o altri concettualmente assimilabili, verranno pubblicati a consuntivo nel primo mese dell'anno successivo a quello di riferimento e successivamente aggiornati ogni anno.

Individuazione di eventuali referenti per la trasparenza

All'interno di ogni Servizio potranno essere individuate da parte dei Responsabili di Servizio una o più persone referenti per la trasparenza, le quali avranno il compito di raccogliere i dati e le informazioni oggetto della trasparenza e di pubblicarne il contenuto sul sito istituzionale nella sezione "Amministrazione Trasparente".

Ove non siano individuati i referenti per la trasparenza, Responsabili dell'inserimento dei dati rimangono i Responsabili di Servizio.

Principi e modalità di pubblicazione on line dei dati

Tutti i documenti, le informazioni e i dati oggetto di pubblicazione obbligatoria ai sensi della normativa vigente sono pubblici e chiunque ha diritto di conoscerli, di fruirne gratuitamente e di utilizzarli e riutilizzarli in coerenza con le vigenti disposizioni normative. Principale strumento attraverso cui si realizza la trasparenza è la pubblicazione nel sito istituzionale dell'Ente in generale e nella sezione "Amministrazione trasparente" in particolare, di documenti e notizie concernenti l'organizzazione e l'attività amministrativa, cui corrisponde il diritto di chiunque di accedere al sito direttamente ed immediatamente, senza autenticazione ed identificazione.

L'Ente persegue l'obiettivo di migliorare la qualità delle pubblicazioni on line, nella prospettiva di raggiungere un appropriato livello di trasparenza; per tale ragione si attiene ai criteri generali di seguito evidenziati.

Chiarezza e accessibilità

L'Ente valuta la chiarezza dei contenuti e della navigazione all'interno del sito web, avviando tutte le opportune attività correttive e migliorative, al fine di assicurare la semplicità di consultazione e la facile accessibilità delle notizie. Nell'ottemperare agli obblighi legali di pubblicazione, il Comune si conforma a quanto stabilito dall'art. 6 del D.Lgs. n. 33/2013, assicurando, relativamente alle informazioni presenti nel sito del Comune, l'integrità, il costante aggiornamento, la completezza, la tempestività, nonché la conformità ai documenti

originali in possesso dell'Amministrazione, l'indicazione della loro provenienza e la loro riutilizzabilità. In ogni caso, l'esigenza di assicurare un'adeguata qualità delle informazioni da pubblicare non costituirà motivo per l'omessa o ritardata pubblicazione obbligatoria ai sensi di legge.

L'Ente si è dotato di un sito web istituzionale, la cui home page è collocata l'apposita sezione denominata "Amministrazione trasparente" al cui interno sono contenuti i dati, le informazioni e i documenti da pubblicare ai sensi della normativa vigente.

La sezione è organizzata secondo le specifiche tecniche prescritte dal D.Lgs. n. 33/2013 ed è suddivisa in sotto-sezioni in relazione ai diversi contenuti. La struttura e la denominazione delle singole sotto-sezioni riproduce quanto determinato nell'allegato del medesimo Decreto Legislativo.

Sono comunque fatti salvi gli adeguamenti che si renderanno necessari per conformare la sezione ai modelli, agli standard e agli schemi approvati da successive disposizioni attuative o modifiche della normativa vigente.

Ogni Ufficio, chiamato ad elaborare i dati e i documenti per la pubblicazione sul sito internet, dovrà adoperarsi, al fine di rendere intelligibili gli atti amministrativi ed i documenti programmatici o divulgativi, sia premettendo metadati di inquadramento, eventuale illustrazione sintetica dei contenuti e introduzione di chiavi di lettura dei documenti/dati oggetto di pubblicazione, sia utilizzando, per la redazione di atti e documenti, un linguaggio comprensibile alla maggioranza dei cittadini/utenti.

Tempestività – costante aggiornamento

La decorrenza, la durata delle pubblicazioni e la cadenza temporale degli aggiornamenti sono definite in conformità a quanto espressamente stabilito da specifiche norme di legge e, in mancanza, dalle disposizioni del D.Lgs. n. 33/2013.

Al termine delle prescritte pubblicazioni, il Comune procede all'archiviazione delle informazioni e dei dati o, al contrario, alla loro successiva eliminazione secondo quanto stabilito, caso per caso, dal D.Lgs. n. 33/2013, nel rispetto delle disposizioni in materia di protezione dei dati personali e delle politiche di archiviazione dei dati.

Alcuni documenti, per la loro natura, saranno sempre presenti nelle pagine della sezione "Amministrazione trasparente" e non saranno archiviati se non quando saranno eliminati/annullati o superati da diverse tipologie di atti che trattano la medesima materia (esempioi Regolamenti comunali).

Si procederà alla pubblicazione dei dati tenendo conto dei principi di proporzionalità ed efficienza, che devono guidare l'attività della Pubblica Amministrazione, facendo prevalere, rispetto agli adempimenti formali, gli adempimenti sostanziali, cui è tenuto l'Ente nell'erogazione dei servizi ai cittadini e alle imprese, contenendo eventuali ritardi nelle pubblicazioni entro tempi ragionevoli e giustificabili. Ovviamente, i dati e i documenti dovranno essere pubblicati entro 30 giorni, nel caso di accesso civico.

Limiti alla pubblicazione dei dati – protezione dei dati personali

Le esigenze di trasparenza, pubblicità e consultabilità degli atti e dei dati informativi saranno comunque temperate con i limiti posti dalla legge in materia di protezione dei dati personali, secondo quanto evidenziato, anche sotto un profilo operativo, dal Garante sulla Privacy nei propri provvedimenti.

L'Ente provvede ad ottemperare agli obblighi legali di pubblicità e trasparenza coerentemente a quanto previsto dall'art. 4 del D.Lgs. n. 33/2013, adottando cautele e/o individuando accorgimenti tecnici volti ad assicurare forme corrette e proporzionate di conoscibilità delle informazioni, a tutela dell'individuo, della sua riservatezza e dignità.

In ogni caso, restano fermi i limiti alla diffusione e all'accesso delle informazioni di cui all'art.

24, commi 1 e 6, della Legge n. 241/1990, di tutti i dati di cui all'art. 9 del D.Lgs. n. 322/1989, di quelli previsti dalla normativa europea in materia di tutela del segreto statistico e di quelli che siano espressamente qualificati come riservati dalla normativa nazionale ed europea in materia statistica, nonché quelli relativi alla diffusione dei dati idonei a rivelare lo stato di salute e la vita sessuale delle persone. Fatte salve ulteriori limitazioni di legge in ordine alla diffusione di informazioni soprattutto sensibili o comunque idonee ad esporre il soggetto interessato a forme di discriminazione, il Comune, in presenza di disposizioni legislative o regolamentari che legittimano la pubblicazione di atti o documenti, provvederà a rendere non intelleggibili i dati personali non pertinenti o, se sensibili o giudiziari, non indispensabili rispetto alle specifiche finalità di trasparenza della pubblicazione (art. 4, comma 4, del D.Lgs. n. 33/2013). Qualora nel corso del tempo emergano esigenze, legate alla realizzazione della trasparenza pubblica, di disporre la pubblicazione sul sito istituzionale di dati, informazioni o documenti che l'Amministrazione non ha l'obbligo di pubblicare in base a specifiche previsioni di legge o di regolamento, fermo restando il rispetto dei limiti e condizioni espressamente previsti da disposizioni di legge, il Comune procederà, in ogni caso, a rendere anonimi i dati personali eventualmente presenti (art. 4, comma 3, del D.Lgs. n. 33/2013).

Trasparenza e disciplina della tutela dei dati personali (Regolamento UE 2016/679)

A seguito dell'applicazione dal 25.05.2018 del Regolamento (UE) 2016/679 del Parlamento Europeo e del Consiglio del 27.04.2016 relativo alla protezione delle persone fisiche con riguardo al trattamento dei dati personali, nonché alla libera circolazione di tali dati e che abroga la direttiva 95/46/CE (Regolamento generale sulla protezione dei dati) (si seguito RGPD) e, dell'entrata in vigore, il 19.09.2018, del D.Lgs. 10.08.2018, n. 101 che adegua il Codice in materia di protezione dei dati personali – D.Lgs. 30.06.2003, n. 196 – alle disposizioni del Regolamento (UE) 2016/679, sono stati formulati quesiti all'ANAC volti a chiarire la compatibilità della nuova disciplina con gli obblighi di pubblicazione previsti dal D.Lgs. n. 33/2013.

Occorre evidenziare, al riguardo, che l'art. 2ter del D.Lgs. n. 196/2003, introdotto dal D.Lgs. n. 101/2018, in continuità con il previgente articolo 19 del Codice, dispone al comma 1 che la base giuridica per il trattamento di dati personali effettuato per l'esecuzione di un compito di interesse pubblico o connesso all'esercizio di pubblici poteri, ai sensi dell'art. 6, paragrafo 3, lettera b) del Regolamento (UE) 2016/679 «è costituita esclusivamente da una norma di legge o, nei casi previsti dalla legge, di regolamento». Inoltre il comma 3 del medesimo articolo stabilisce che «La diffusione e la comunicazione di dati personali, trattati per l'esecuzione di un compito di interesse pubblico o connesso all'esercizio di pubblici poteri, a soggetti che intendono trattarli per altre finalità sono ammesse unicamente se previste ai sensi del comma 1».

Il regime normativo per il trattamento di dati personali da parte dei soggetti pubblici è, quindi, rimasto sostanzialmente inalterato essendo confermato il principio che esso è consentito unicamente se ammesso da una norma di legge o, nei casi previsti dalla legge, di regolamento. Pertanto, fermo restando il valore riconosciuto alla trasparenza, che concorre ad attuare il principio democratico e i principi costituzionali di eguaglianza, di imparzialità, buon andamento, responsabilità, efficacia ed efficienza nell'utilizzo di risorse pubbliche, integrità e lealtà nel servizio alla nazione (art. 1 D.Lgs. n. 33/2013), occorre che le Pubbliche Amministrazioni, prima di mettere a disposizione sui propri siti web istituzionali dati e documenti (in forma integrale o per estratto, ivi compresi gli allegati) contenenti dati personali, verifichino che la disciplina in materia di trasparenza contenuta nel D.Lgs. n. 33/2013 o in altre normative, anche di settore, preveda l'obbligo di pubblicazione.

Giova rammentare, tuttavia, che l'attività di pubblicazione dei dati sui siti web per finalità di trasparenza, anche se effettuata in presenza di idoneo presupposto normativo, deve avvenire nel rispetto di tutti i principi applicabili al trattamento dei dati personali contenuti all'art. 5 del

Regolamento (UE) 2016/679, quali quelli di liceità, correttezza e trasparenza; minimizzazione dei dati; esattezza; limitazione della conservazione; integrità e riservatezza tenendo anche conto del principio di “responsabilizzazione” del titolare del trattamento. In particolare, assumono rilievo i principi di adeguatezza, pertinenza e limitazione a quanto necessario rispetto alle finalità per le quali i dati personali sono trattati («minimizzazione dei dati») e quelli di esattezza e aggiornamento dei dati, con il conseguente dovere di adottare tutte le misure ragionevoli per cancellare o rettificare tempestivamente i dati inesatti rispetto alle finalità per le quali sono trattati. Il medesimo D.Lgs. n. 33/2013 all'articolo 7bis, comma 4, dispone inoltre che *«Nei casi in cui norme di legge o di regolamento prevedano la pubblicazione di atti o documenti, le Pubbliche Amministrazioni provvedono a rendere non intelligibili i dati personali non pertinenti o, se sensibili o giudiziari, non indispensabili rispetto alle specifiche finalità di trasparenza della pubblicazione»*. Si richiama anche quanto previsto all'art. 6 del D.Lgs. n. 33/2013 rubricato “Qualità delle informazioni” che risponde alla esigenza di assicurare esattezza, completezza, aggiornamento e adeguatezza dei dati pubblicati.

In generale, in relazione alle cautele da adottare per il rispetto della normativa in materia di protezione dei dati personali nell'attività di pubblicazione sui siti istituzionali per finalità di trasparenza e pubblicità dell'azione amministrativa, si rinvia alle più specifiche indicazioni fornite dal Garante per la protezione dei dati personali. Si ricorda inoltre che, in ogni caso, ai sensi della normativa europea, il Responsabile della Protezione dei dati-RPD (vedi *infra* paragrafo successivo) svolge specifici compiti, anche di supporto, per tutta l'Amministrazione essendo chiamato a informare, fornire consulenza e sorvegliare in relazione al rispetto degli obblighi derivanti della normativa in materia di protezione dei dati personali (art. 39 del RGPD).

Rapporti tra RPCT e Responsabile della Protezione dei Dati – RPD

Un indirizzo interpretativo con riguardo ai rapporti fra il Responsabile della prevenzione della corruzione e della trasparenza (RPCT) e il Responsabile della protezione dei dati - RPD, figura introdotta dal Regolamento (UE) 2016/679 (artt. 37-39), è stato sollecitato all'Autorità da diverse Amministrazioni. Ciò in ragione della circostanza che molte Amministrazioni sono tenute al rispetto delle disposizioni contenute nella Legge n. 190/2012, e quindi alla nomina del RPCT, e sono chiamate a individuare anche il RPD. Secondo le previsioni normative, il RPCT è scelto fra personale interno alle Amministrazioni o Enti (si rinvia al riguardo all'art. 1, comma 7, della Legge n. 190/2012 e alle precisazioni contenute nei Piani nazionali anticorruzione 2015 e 2016). Diversamente il RPD può essere individuato in una professionalità interna all'Ente o assolvere ai suoi compiti in base ad un contratto di servizi stipulato con persona fisica o giuridica esterna all'Ente (art.37 del Regolamento (UE) 2016/679). Fermo restando, quindi, che il RPCT è sempre un soggetto interno, qualora il RPD sia individuato anch'esso fra soggetti interni, l'Autorità ritiene che, per quanto possibile, tale figura non debba coincidere con il RPCT. Si valuta, infatti, che la sovrapposizione dei due ruoli possa rischiare di limitare l'effettività dello svolgimento delle attività riconducibili alle due diverse funzioni, tenuto conto dei numerosi compiti e responsabilità che la normativa attribuisce sia al RPD che al RPCT. Eventuali eccezioni possono essere ammesse solo in Enti di piccole dimensioni qualora la carenza di personale renda, da un punto di vista organizzativo, non possibile tenere distinte le due funzioni. In tali casi, le Amministrazioni e gli Enti, con motivata e specifica determinazione, possono attribuire allo stesso soggetto il ruolo di RPCT e RPD.

Giova sottolineare che il medesimo orientamento è stato espresso dal Garante per la protezione dei dati personali nella FAQ n. 7 relativa al RPD in ambito pubblico, laddove ha chiarito che *«In linea di principio, è quindi ragionevole che negli Enti Pubblici di grandi dimensioni, con trattamenti di dati personali di particolare complessità e sensibilità, non vengano assegnate al RPD ulteriori responsabilità (si pensi, ad esempio, alle Amministrazioni centrali, alle Agenzie, agli Istituti previdenziali, nonché alle Regioni e alle Asl). In tale quadro, ad esempio, avuto riguardo, caso per caso, alla specifica struttura organizzativa, alla*

dimensione e alle attività del singolo titolare o responsabile, l'attribuzione delle funzioni di RPD al Responsabile per la prevenzione della corruzione e per la trasparenza, considerata la molteplicità degli adempimenti che incombono su tale figura, potrebbe rischiare di creare un cumulo di impegni tali da incidere negativamente sull'effettività dello svolgimento dei compiti che il RGPD attribuisce al RPD».

Resta fermo che, per le questioni di carattere generale riguardanti la protezione dei dati personali, il RPD costituisce una figura di riferimento anche per il RPCT, anche se naturalmente non può sostituirsi ad esso nell'esercizio delle funzioni. Si consideri, ad esempio, il caso delle istanze di riesame di decisioni sull'accesso civico generalizzato che, per quanto possano riguardare profili attinenti alla protezione dei dati personali, sono decise dal RPCT con richiesta di parere al Garante per la protezione dei dati personali ai sensi dell'art. 5, comma 7, del D.Lgs. n. 33/2013. In questi casi il RPCT ben si può avvalere, se ritenuto necessario, del supporto del RPD nell'ambito di un rapporto di collaborazione interna fra gli Uffici ma limitatamente a profili di carattere generale, tenuto conto che proprio la legge attribuisce al RPCT il potere di richiedere un parere al Garante per la protezione dei dati personali. Ciò anche se il RPD sia stato eventualmente già consultato in prima istanza dall'Ufficio che ha riscontrato l'accesso civico oggetto del riesame.

I dati relativi al RPD sono presenti nella sezione privacy del sito istituzionale dell'Ente.

Dati aperti e riutilizzo

Secondo le direttive della CIVIT (ora ANAC) i dati devono essere:

- aggiornati: per ogni dato l'Amministrazione deve indicare la data di pubblicazione e di aggiornamento;
- tempestivi: la pubblicazione dei dati deve avvenire in tempi tali affinché gli stessi possano essere utilmente fruiti dall'utenza (es. i bandi di concorso dalla data di origine/redazione degli stessi, etc.);
- pubblicati in formato aperto, in coerenza con le "linee guida dei siti web".

In considerazione del fatto che:

- i provvedimenti adottati dagli organi di indirizzo politico e dai Responsabili di Servizio (deliberazioni, determinazioni, ordinanze) vengono pubblicati integralmente e sono fruibili tramite apposito motore di ricerca;
- l'allegato al D.Lgs. n. 33/2013 prevede fra l'altro che nel caso in cui sia necessario pubblicare nella sezione "Amministrazione Trasparente" informazioni, documenti o dati che sono già pubblicati in altre parti del sito, è possibile inserire, all'interno della sezione "Amministrazione Trasparente", un collegamento ipertestuale ai contenuti stessi, in modo da evitare duplicazione di informazioni all'interno del sito dell'Amministrazione;

si ritiene di adempiere agli obblighi di pubblicazione previsti dagli art. 23 del D.Lgs. n. 33/2013 pubblicando integralmente le deliberazioni e le determinazioni. Per quanto attiene la pubblicazione di dati riferiti, a titolo esemplificativo, ma non esaustivo, a spese quali quelle previste dall'art. 15, comma 1, del D.Lgs. n. 33/2013 o altri concettualmente assimilabili, verranno pubblicati a consuntivo nel primo mese dell'anno successivo a quello di riferimento e successivamente aggiornati ogni anno.

Accesso civico: definizioni

Tra le novità introdotte dalle modifiche al D.Lgs. n. 33/2013 ad opera del D.Lgs. n. 97/2016, una delle più importanti riguarda la riformulazione dell'accesso civico (nuovo art. 5). Ogni Amministrazione è tenuta ad adottare, in piena autonomia le misure organizzative necessarie al fine di assicurare l'efficacia di tale istituto.

L'art. 5 del D.Lgs. n. 33/2013, modificato dall'art. 6 del D.Lgs. n. 97/2016, riconosce a chiunque:

- il diritto di richiedere alle Amministrazioni documenti, informazioni o dati per i quali è prevista la pubblicazione obbligatoria, nei casi in cui gli stessi non siano stati pubblicati nella sezione "Amministrazione trasparente" del sito web istituzionale (accesso civico "semplice");
- il diritto di accedere ai dati e ai documenti detenuti dalle Pubbliche Amministrazioni, ulteriori rispetto a quelli oggetto di pubblicazione ai sensi del D.Lgs. n. 33/2013, nel rispetto dei limiti relativi alla tutela di interessi giuridicamente rilevanti secondo quanto previsto dall'art. 5bis (accesso civico "generalizzato").

La richiesta di accesso civico di cui ai commi 1 e 2 dell'art. 5 del D.Lgs. n. 33/2013 non è sottoposta ad alcuna limitazione quanto alla legittimazione soggettiva del richiedente e non deve essere motivata. L'istanza di accesso civico identifica i dati, le informazioni o i documenti richiesti. Il rilascio di dati o documenti in formato elettronico o cartaceo è gratuito, salvo il rimborso del costo effettivamente sostenuto e documentato dall'Amministrazione per la riproduzione su supporti materiali.

Accesso civico semplice (art. 5, comma 1, D.Lgs. n. 33/2013)

L'istanza di accesso civico semplice va presentata al Responsabile della trasparenza utilizzando, preferibilmente, il modulo predisposto dall'Ente e pubblicato nella sezione "Amministrazione trasparente", sottosezione "Altri contenuti/Accesso civico".

Entro 30 giorni dalla richiesta il Responsabile della trasparenza deve:

- procedere alla pubblicazione sul sito istituzionale del documento, dell'informazione o dei dati richiesti;
- trasmettere contestualmente il dato al richiedente, ovvero comunicargli l'avvenuta pubblicazione, indicando il collegamento ipertestuale.

In relazione alla loro gravità il Responsabile della trasparenza ai sensi dell'art. 43, comma 5, del D.Lgs. n. 33/2013 segnala i casi di inadempimento di cui all'accesso civico semplice.

In caso di ritardo o mancata risposta o diniego da parte del Responsabile della trasparenza il richiedente può ricorrere al titolare del potere sostitutivo di cui all'art. 2, comma 9bis, della Legge n. 241/1990, che conclude il procedimento di accesso civico semplice entro i termini di cui all'art. 2, comma 9ter, della Legge n. 241/1990.

A fronte dell'inerzia da parte del Responsabile della trasparenza o del titolare del potere sostitutivo, il richiedente può proporre ricorso al T.A.R. ai sensi dell'art. 116 del D.Lgs. n. 104/2010 "Codice del processo amministrativo".

Accesso civico generalizzato

L'istanza di accesso civico generalizzato va presentata all'Ufficio che detiene i dati o i documenti utilizzando, preferibilmente, il modulo predisposto dall'Ente e pubblicato nella sezione "Amministrazione trasparente", sottosezione "Altri contenuti/Accesso civico".

Il procedimento deve concludersi con provvedimento espresso e motivato entro 30 giorni dalla presentazione dell'istanza, con la comunicazione dell'esito al richiedente ed agli eventuali controinteressati. Tali termini sono sospesi (fino ad un massimo di 10 giorni) nel caso di comunicazione della richiesta al controinteressato.

Qualora l'Ufficio competente individui soggetti controinteressati nei confronti dei quali la divulgazione dei dati o documenti oggetto di richiesta di accesso possa comportare un pregiudizio ad uno degli interessi individuati dall'art. 5bis, comma 2, è tenuto a darne comunicazione agli stessi, mediante invio di copia della richiesta. Entro 10 giorni i controinteressati possono presentare una motivata opposizione alla richiesta di accesso; decorso tale termine l'Ufficio competente provvede sulla richiesta, accertata la ricezione della comunicazione da parte del controinteressato. In caso di accoglimento l'Ufficio competente provvederà a trasmettere tempestivamente al richiedente i dati o i documenti richiesti. Nel caso in cui l'accesso generalizzato sia consentito nonostante l'opposizione del controinteressato, i

dati o i documenti richiesti possono essere trasmessi al richiedente non prima di 15 giorni dalla ricezione della stessa comunicazione da parte del controinteressato.

Nei casi di diniego totale o parziale della richiesta di accesso generalizzato o di mancata risposta entro il termine di 30 giorni dalla presentazione dell'istanza il richiedente può:

- richiedere il riesame al Responsabile della trasparenza, che decide entro 20 giorni con provvedimento motivato;

- ricorrere al difensore civico competente territorialmente, ove costituito, o, in assenza, a quello competente per l'ambito territoriale immediatamente superiore. In tal caso, il ricorso deve comunque essere notificato anche all'Amministrazione interessata. Il difensore civico si pronuncia entro 30 giorni dalla presentazione del ricorso. Se il difensore civico ritiene illegittimo il diniego o il differimento, ne informa il richiedente e lo comunica all'Amministrazione. Se questa non conferma il diniego o il differimento entro 30 giorni da tale comunicazione, l'accesso è consentito;

- attivare la tutela giurisdizionale avanti al T.A.R., ai sensi dell'art. 116 del D.Lgs. n. 104/2010 "Codice del processo amministrativo".

Nei casi di accoglimento della richiesta di accesso, il controinteressato può presentare richiesta di riesame al Responsabile della trasparenza e presentare ricorso al difensore civico ai sensi del comma 8, dell'art. 5 del D.Lgs. n. 33/2013. Avverso la decisione dell'Amministrazione ovvero a quella del Responsabile della trasparenza, il controinteressato può proporre ricorso al T.A. R., ai sensi dell'art. 116 del D.Lgs. 104/2010 "Codice del processo amministrativo".

7 - ALTRE INIZIATIVE

Il coacervo di misure introdotte per la prevenzione dei singoli rischi rilevati in sede di mappatura costituisce primario riferimento per una gestione delle situazioni in cui si è individuata la possibilità di malfunzionamenti dell'Amministrazione a causa dell'utilizzo a fini privati di funzioni pubbliche.

Tuttavia, al fine di conseguire concretamente un approccio sistemico al problema, è prevista l'adozione di una serie di ulteriori iniziative che consentono una trattazione del rischio in maniera sempre più olistica, con il coinvolgimento coerente di tutto l'Ente.

7.1 - INDICAZIONE DEI CRITERI DI ROTAZIONE DEL PERSONALE

La rotazione del personale addetto alle aree a più elevato rischio di corruzione rappresenta una misura di importanza cruciale tra gli strumenti di prevenzione della corruzione e l'esigenza del ricorso a questo sistema è stata sottolineata anche a livello internazionale.

L'alternanza tra più professionisti nell'assunzione delle decisioni e nella gestione delle procedure, infatti riduce il rischio che possano crearsi relazioni particolari tra amministrazioni ed utenti, con il conseguente consolidarsi di situazioni di privilegio e l'aspettativa a risposte illegali improntate a collusione.

7.2 - INDICAZIONE DELLE DISPOSIZIONI RELATIVE AL RICORSO ALL'ARBITRATO CON MODALITÀ CHE NE ASSICURINO LA PUBBLICITÀ E LA ROTAZIONE

L'art. 1, comma 19, della Legge n. 190/2012 che ha sostituito il comma 1, dell'articolo 241 del D.Lgs. n. 163/2006, testualmente dispone: «*Le controversie su diritti soggettivi, derivanti dall'esecuzione dei contratti pubblici relativi a lavori, servizi, forniture, concorsi di progettazione e di idee, comprese quelle conseguenti al mancato raggiungimento dell'accordo bonario previsto dall'articolo 240, possono essere deferite ad arbitri, previa autorizzazione motivata da parte dell'organo di governo dell'Amministrazione. L'inclusione della clausola compromissoria, senza preventiva autorizzazione, nel bando o nell'avviso con cui è indetta la*

gara ovvero, per le procedure senza bando, nell'invito, o il ricorso all'arbitrato, senza preventiva autorizzazione, sono nulli».

Inoltre, occorre tenere in debita considerazione i seguenti commi sempre dell'articolo 1 della Legge n. 190/2012:

- 21 - *la nomina degli arbitri per la risoluzione delle controversie nelle quali è parte una Pubblica Amministrazione avviene nel rispetto dei principi di pubblicità e rotazione e secondo le modalità previste dai commi 22, 23 e 24 del presente articolo, oltre che nel rispetto delle disposizioni del codice di cui al Decreto Legislativo 12 aprile 2006, n. 163, in quanto applicabili;*
- 22 - *qualora la controversia si svolga tra due Pubbliche Amministrazioni, gli arbitri di parte sono individuati esclusivamente tra dirigenti pubblici;*
- 23 - *qualora la controversia abbia luogo tra una Pubblica Amministrazione e un privato, l'arbitro individuato dalla Pubblica Amministrazione è scelto preferibilmente tra i dirigenti pubblici. Qualora non risulti possibile alla Pubblica Amministrazione nominare un arbitro scelto tra i dirigenti pubblici, la nomina è disposta, con provvedimento motivato, nel rispetto delle disposizioni del codice di cui al Decreto Legislativo 12 aprile 2006, n. 163;*
- 24 - *la Pubblica Amministrazione stabilisce, a pena di nullità della nomina, l'importo massimo spettante al dirigente pubblico per l'attività arbitrale. L'eventuale differenza tra l'importo spettante agli arbitri nominati e l'importo massimo stabilito per il dirigente è acquisita al bilancio della Pubblica Amministrazione che ha indetto la gara;*
- 25 - *le disposizioni di cui ai commi da 19 a 24 non si applicano agli arbitrati conferiti o autorizzati prima della data di entrata in vigore della presente legge.*

Nel sito istituzionale dell'Ente, nella home page, verrà data immediata pubblicità della persona nominata arbitro delle eventuali controversie in cui sia parte l'Amministrazione stessa. Tale avviso pubblico riporterà anche tutte le eventuali precedenti nomine di arbitri per verificare il rispetto del principio di rotazione.

7.3 - DISCIPLINA INCARICHI ED ATTIVITÀ NON CONSENTITE AI PUBBLICI DIPENDENTI

Il D.Lgs. n. 39/2013 recante "*Disposizioni in materia di inconferibilità e incompatibilità di incarichi presso le Pubbliche Amministrazioni e presso gli Enti privati in controllo pubblico, a norma dell'articolo 1, commi 49 e 50, della Legge 6 novembre 2012, n. 190*" ha disciplinato:

- particolari ipotesi di inconferibilità di incarichi dirigenziali/funzionari responsabili E.Q. in relazione all'attività svolta dall'interessato in precedenza;
- situazioni di incompatibilità specifiche per i titolari di incarichi dirigenziali/funzionari responsabili E.Q.;
- ipotesi di inconferibilità di incarichi dirigenziali/funzionari responsabili E.Q. per i soggetti che siano stati destinatari di sentenze di condanna per delitti contro la Pubblica Amministrazione. In particolare, i Capi III e IV del D.Lgs. n. 39/2013 regolano le ipotesi di inconferibilità degli incarichi ivi contemplati in riferimento a due diverse situazioni:
- incarichi a soggetti provenienti da Enti di diritto privato regolati o finanziati dalle Pubbliche Amministrazioni;
- incarichi a soggetti che sono stati componenti di organi di indirizzo politico.

L'Ente è tenuto a verificare la sussistenza di eventuali condizioni ostative in capo ai dipendenti e/o soggetti cui l'organo di indirizzo politico intende conferire incarico all'atto del conferimento degli incarichi dirigenziali e degli altri incarichi previsti dai Capi III e IV del D.Lgs. n. 39/2013. L'accertamento avviene mediante dichiarazione sostitutiva di certificazione resa dall'interessato nei termini e alle condizioni dell'art. 46 del D.P.R. n. 445/2000 pubblicata sul sito dell'Amministrazione o dell'Ente pubblico o privato conferente (art. 20 D.Lgs. n. 39/2013). La dichiarazione è condizione per l'acquisizione di efficacia dell'incarico.

Se all'esito della verifica risulta la sussistenza di una o più condizioni ostative, l'Amministrazione si astiene dal conferire l'incarico e provvedono a conferire l'incarico nei

confronti di altro soggetto.

Gli atti ed i contratti posti in essere in violazione delle limitazioni sono nulli ai sensi dell'art. 17 del già citato D.Lgs. n. 39/2013. Mentre ai sensi del successivo art. 18, a carico di coloro che hanno conferito i suddetti incarichi dichiarati nulli sono applicate le previste sanzioni.

I Capi V e VI sempre del D.Lgs. n. 39/2013, disciplinano le ipotesi di incompatibilità specifiche. A differenza che nel caso di inconferibilità, la causa di incompatibilità può essere rimossa mediante rinuncia dell'interessato ad uno degli incarichi che la legge ha considerato incompatibili tra di loro.

Se si riscontra nel corso del rapporto una situazione di incompatibilità, il Responsabile della prevenzione deve effettuare una contestazione all'interessato e la causa deve essere rimossa entro 15 giorni; in caso contrario, la legge prevede la decadenza dall'incarico e la risoluzione del contratto di lavoro autonomo o subordinato (art. 19 del D.Lgs. n. 39/2013).

Se la situazione di incompatibilità emerge al momento del conferimento dell'incarico, la stessa deve essere rimossa prima del conferimento.

Anche per l'incompatibilità, l'accertamento avviene mediante dichiarazione sostitutiva di certificazione resa dall'interessato nei termini e alle condizioni dell'art. 46 del D.P.R. n. 445/2000 pubblicata sul sito dell'Amministrazione.

Nel corso dell'incarico l'interessato presenta annualmente una dichiarazione sull'insussistenza di una delle cause di incompatibilità.

7.4 - ELABORAZIONE DI DIRETTIVE PER L'ATTRIBUZIONE DEGLI INCARICHI DIRIGENZIALI CON LA DEFINIZIONE DELLE CAUSE OSTATIVE AL CONFERIMENTO E VERIFICA DELL'INSUSSISTENZA DI CAUSE DI INCOMPATIBILITÀ

Il D.Lgs. n. 39/2013 ha disciplinato:

- particolari ipotesi di inconferibilità di incarichi dirigenziali/funzionari responsabili E.Q. in relazione all'attività svolta dall'interessato in precedenza;
- situazioni di incompatibilità specifiche per i titolari di incarichi dirigenziali/funzionari responsabili E.Q.;
- ipotesi di inconferibilità di incarichi dirigenziali/funzionari responsabili E.Q. per i soggetti che siano stati destinatari di sentenze di condanna per delitti contro la Pubblica Amministrazione.

In particolare, i Capi III e IV del D.Lgs. n. 39/2013 regolano le ipotesi di inconferibilità degli incarichi ivi contemplati in riferimento a due diverse situazioni:

- incarichi a soggetti provenienti da Enti di diritto privato regolati o finanziati dalle Pubbliche Amministrazioni;
- incarichi a soggetti che sono stati componenti di organi di indirizzo politico.

L'Ente è tenuto a verificare la sussistenza di eventuali condizioni ostative in capo ai dipendenti e/o soggetti cui l'organo di indirizzo politico intende conferire incarico all'atto del conferimento degli incarichi dirigenziali e degli altri incarichi previsti dai Capi III e IV del D.Lgs. n. 39/2013. L'accertamento avviene mediante dichiarazione sostitutiva di certificazione resa dall'interessato nei termini e alle condizioni dell'art. 46 del D.P.R. n. 445/2000 pubblicata sul sito dell'Amministrazione o dell'Ente pubblico o privato conferente (art. 20 D.Lgs. n. 39/2013). La dichiarazione è condizione per l'acquisizione di efficacia dell'incarico.

Se all'esito della verifica risulta la sussistenza di una o più condizioni ostative, l'Amministrazione si astiene dal conferire l'incarico e provvedono a conferire l'incarico nei confronti di altro soggetto.

Gli atti ed i contratti posti in essere in violazione delle limitazioni sono nulli ai sensi dell'art. 17 del già citato D.Lgs. n. 39/2013. Mentre ai sensi del successivo art. 18, a carico di coloro che hanno conferito i suddetti incarichi dichiarati nulli sono applicate le previste sanzioni.

I Capi V e VI sempre del D.Lgs. n. 39/2013, disciplinano le ipotesi di incompatibilità specifiche. A differenza che nel caso di inconferibilità, la causa di incompatibilità può essere rimossa

mediante rinuncia dell'interessato ad uno degli incarichi che la legge ha considerato incompatibili tra di loro.

Se si riscontra nel corso del rapporto una situazione di incompatibilità, il responsabile della prevenzione deve effettuare una contestazione all'interessato e la causa deve essere rimossa entro 15 giorni; in caso contrario, la legge prevede la decadenza dall'incarico e la risoluzione del contratto di lavoro autonomo o subordinato (art. 19 D.Lgs. n. 39/2013).

Se la situazione di incompatibilità emerge al momento del conferimento dell'incarico, la stessa deve essere rimossa prima del conferimento.

Anche per l'incompatibilità, l'accertamento avviene mediante dichiarazione sostitutiva di certificazione resa dall'interessato nei termini e alle condizioni dell'art. 46 del D.P.R. n. 445/2000 pubblicata sul sito dell'Amministrazione.

Nel corso dell'incarico l'interessato presenta annualmente una dichiarazione sull'insussistenza di una delle cause di incompatibilità. L'Amministrazione, per il tramite del Responsabile della prevenzione della corruzione e della trasparenza, verifica che:

- negli interpelli per l'attribuzione degli incarichi siano inserite espressamente le condizioni ostative al conferimento;
- i soggetti interessati rendano la dichiarazione di insussistenza delle cause di incompatibilità all'atto del conferimento dell'incarico.

7.5 - DEFINIZIONE DI MODALITÀ PER VERIFICARE IL RISPETTO DEL DIVIETO DI SVOLGERE ATTIVITÀ INCOMPATIBILI A SEGUITO DELLA CESSAZIONE DEL RAPPORTO

Al fine della verifica delle disposizioni di cui all'art. 53, comma 16ter, del D.Lgs. n. 165/2001, così come inserito dalla lettera l) del comma 42 dell'art. 1 della Legge n. 190/2012, si stabilisce:

- nei contratti di assunzione del personale va inserita la clausola che prevede il divieto di prestare attività lavorativa (a titolo di lavoro subordinato o lavoro autonomo) per i tre anni successivi alla cessazione del rapporto nei confronti dei destinatari di provvedimenti adottati o di contratti conclusi con l'apporto decisionale del dipendente;
- nei bandi di gara o negli atti prodromici agli affidamenti, anche mediante procedura negoziata, va inserita la condizione soggettiva di non aver concluso contratti di lavoro subordinato o autonomo e comunque di non aver attribuito incarichi ad ex dipendenti che hanno esercitato poteri autoritativi o negoziali per conto delle Pubbliche Amministrazioni nei loro confronti per il triennio successivo alla cessazione del rapporto;
- verrà disposta l'esclusione dalle procedure di affidamento nei confronti dei soggetti per i quali sia emersa la situazione di cui al punto precedente;
- si agirà in giudizio per ottenere il risarcimento del danno nei confronti degli ex dipendenti per i quali sia emersa la violazione dei divieti contenuti nell'art. 53, comma 16ter, del D.Lgs. n. 165/2001.

7.6 - ELABORAZIONE DI DIRETTIVE PER EFFETTUARE CONTROLLI SU PRECEDENTI PENALI AI FINI DELL'ATTRIBUZIONE DEGLI INCARICHI E DELL'ASSEGNAZIONE AD UFFICI

Ai fini dell'applicazione degli artt. 35bis del D.Lgs. n. 165/2001, così come inserito dall'art. 1, comma 46, della Legge n. 190/2012, e 3 del D.Lgs. n. 39/2013, l'Ente è tenuto a verificare la sussistenza di eventuali precedenti penali a carico dei dipendenti e/o dei soggetti cui si intendono conferire incarichi nelle seguenti circostanze:

- all'atto della formazione delle Commissioni per l'affidamento di commesse o di Commissioni di concorso;
- all'atto del conferimento degli incarichi amministrativi di vertice o dirigenziali/funzionario

responsabile E.Q.;

- all'atto dell'assegnazione di dipendenti dell'area direttiva agli uffici che presentano le caratteristiche indicate dall'art. 35bis del D.Lgs. n. 165/2001;

- immediatamente, con riferimento agli incarichi già conferiti e al personale già assegnato.

Gli atti ed i contratti posti in essere in violazione delle limitazioni sono nulli ai sensi dell'art. 17 del D.Lgs. n. 39/2013. A carico di coloro che hanno conferito incarichi dichiarati nulli dovranno essere applicate le sanzioni di cui all'art. 18 dello stesso Decreto.

Qualora all'esito della verifica risultano a carico del personale interessato dei precedenti penali per i delitti sopra indicati, l'Amministrazione:

- si astiene dal conferire l'incarico o dall'effettuare l'assegnazione;

- applica le misure previste dall'art. 3 del D.Lgs. n. 39/2013;

- provvede a conferire l'incarico o a disporre l'assegnazione nei confronti di altro soggetto.

Qualora la situazione di inconfiribilità si appalesa nel corso del rapporto, il Responsabile della prevenzione effettuerà la contestazione nei confronti dell'interessato, il quale dovrà essere rimosso dall'incarico o assegnato ad altro Ufficio.

7.7 - ADOZIONE DI MISURE PER LA TUTELA DEL WHISTLEBLOWER

Il whistleblower (letteralmente: "colui che soffia nel fischiello" o, in via traslata "vedetta civica") è chi testimonia un illecito o una irregolarità sul luogo di lavoro e decide di segnalarlo ad una persona o ad una autorità che abbia potere di intervento formale, in tal senso tale funzione assume rilievo prioritario nel perseguimento dell'obiettivo di incremento del senso etico e del principio di responsabilità personale nei confronti della "Repubblica".

Il riconoscimento formale da parte del legislatore è avvenuto con le previsioni dettate dall'art. 1, comma 51, della Legge n. 190/2012 che ha introdotto l'art. 54bis nell'ambito del D.Lgs. n. 165/2001 in cui, in linea con le raccomandazioni degli Organismi Europei, viene tutelata la denuncia resa da un pubblico dipendente all'Autorità Giudiziaria o alla Corte dei Conti, ovvero al superiore gerarchico attraverso la garanzia dell'anonimato, del divieto di discriminazione nei confronti del denunciante, nonché di sottrazione della denuncia in via generale al diritto di accesso.

Al fine di dare concreta attuazione alle richiamate disposizioni normative, il Piano Nazionale Anticorruzione ha imposto alle Pubbliche Amministrazioni l'adozione di "accorgimenti tecnici" di tutela del dipendente che effettua segnalazioni.

Ai fini del rispetto dell'art. 54bis del D.Lgs. n. 165/2001 come novellato dall'art. 51 della Legge n. 190/2012, il dipendente che ritiene opportuno segnalare una condotta illecita, deve informare prontamente dell'accaduto il Responsabile della prevenzione della corruzione.

Quest'ultimo valuterà se sono presenti gli elementi per effettuare la segnalazione di quanto accaduto:

- al funzionario responsabile E.Q. sovraordinato al dipendente che ha operato la discriminazione; il funzionario responsabile E.Q. valuta tempestivamente l'opportunità/necessità di adottare atti o provvedimenti per ripristinare la situazione e/o per rimediare agli effetti negativi della discriminazione;

- all'Ufficio Procedimenti Disciplinari. L'U.P.D. per i procedimenti di propria competenza, valuta la sussistenza degli estremi per avviare il procedimento disciplinare nei confronti del dipendente che ha operato la discriminazione.

Al dipendente discriminato è riconosciuta altresì la possibilità di agire in giudizio nei confronti del dipendente che ha operato la discriminazione e dell'Amministrazione per ottenere:

- un provvedimento giudiziale d'urgenza finalizzato alla cessazione della misura discriminatoria e/o il ripristino immediato della situazione precedente;

- il risarcimento del danno patrimoniale e non patrimoniale conseguente alla discriminazione.

La gestione della segnalazione è a carico del Responsabile della prevenzione della

corruzione.

Tutti coloro che vengono coinvolti nel processo di gestione della segnalazione sono tenuti alla riservatezza. La violazione della riservatezza potrà comportare irrogazioni di sanzioni disciplinari salva l'eventuale responsabilità penale e civile dell'agente.

7.8 - PREDISPOSIZIONE DI PROTOCOLLI DI LEGALITÀ PER GLI AFFIDAMENTI

I Protocolli di legalità costituiscono utili strumenti pattizi per contrastare il fenomeno delle infiltrazioni mafiose nelle attività economiche, anche nei territori dove il fenomeno non è particolarmente radicato.

I Protocolli sono disposizioni volontarie tra soggetti coinvolti nella gestione dell'opera pubblica. In tal modo vengono rafforzati vincoli previsti dalle norme della legislazione antimafia, con forme di controllo volontario, anche con riferimento ai subcontratti, non previste dalla predetta normativa.

I vantaggi di poter fruire di uno strumento di consenso, fin dal momento iniziale, consente a tutti i soggetti (privati e pubblici) di poterlealmente confrontarsi con eventuali fenomeni di tentativi di infiltrazione criminale organizzata.

Al presente Piano viene allegato il Protocollo di legalità per gli affidamenti.

7.9 - REALIZZAZIONE DEL SISTEMA DI MONITORAGGIO DEL RISPETTO DEI TERMINI, PREVISTI DALLA LEGGE O DAL REGOLAMENTO, PER LA CONCLUSIONE DEI PROCEDIMENTI

I dipendenti che svolgono le attività a rischio di corruzione relazionano semestralmente al Responsabile dell'unità organizzativa di appartenenza il rispetto dei tempi procedurali e di qualsiasi altra anomalia accertata, indicando, per ciascun procedimento nel quale i termini non sono stati rispettati, le motivazioni in fatto e in diritto di cui all'art. 3 della Legge n. 241/1990, che giustificano il ritardo.

I dipendenti dovranno utilizzare una griglia dove saranno indicate le seguenti voci:

Denominazione e oggetto del procedimento	Struttura organizzativa competente	Responsabile del procedimento	Termine (legale o regolamentar e) di conclusione del procediment o	Termine di conclusione effettivo	Motivazione del ritardo
.....

I Responsabili delle unità organizzative provvedono, entro i 30 giorni successivi al semestre di riferimento, al monitoraggio del rispetto dei tempi procedurali prendendo come riferimento anche le eventuali relazioni pervenute dai dipendenti di cui sopra, e provvedono tempestivamente all'eliminazione delle eventuali anomalie riscontrate.

I risultati del monitoraggio e delle azioni espletate sono consultabili nel sito web istituzionale dell'Ente; il monitoraggio contiene i seguenti elementi di approfondimento e di verifica degli adempimenti realizzati:

- verifica degli eventuali illeciti connessi al ritardo;
- attestazione dei controlli da parte dei Responsabili dell'unità organizzativa, volti a evitare ritardi;

- attestazione dell'avvenuta applicazione del sistema delle eventuali sanzioni, sempre in relazione al mancato rispetto dei termini.

In ogni caso, i Responsabili dell'unità organizzativa, con particolare riguardo alle attività a rischio di corruzione, informano tempestivamente il Responsabile della prevenzione della corruzione, in merito al mancato rispetto dei tempi procedurali, costituente fondamentale elemento sintomatico del corretto funzionamento e rispetto del piano di prevenzione della corruzione, e di qualsiasi altra anomalia accertata costituente la mancata attuazione del presente piano, adottando le azioni necessarie per eliminarle oppure proponendo al Responsabile della prevenzione della corruzione, le azioni sopra citate ove non rientrino nella competenza normativa dirigenziale.

7.10 - REALIZZAZIONE DI UN SISTEMA DI MONITORAGGIO DEI RAPPORTI TRA L'AMMINISTRAZIONE E I SOGGETTI CHE CON ESSA STIPULANO CONTRATTI E INDICAZIONE DELLE ULTERIORI INIZIATIVE NELL'AMBITO DEI CONTRATTI PUBBLICI

Al fine di creare un efficace sistema di monitoraggio, si stabilisce quanto segue.

Con riferimento alle acquisizioni di servizi e forniture, i Responsabili delle unità organizzative precedenti dovranno comunicare al Responsabile della prevenzione della corruzione:

- all'atto della sottoscrizione le determinazioni di aggiudicazione;
- con cadenza semestrale (entro il 30 giugno ed entro il 31 dicembre) l'elenco degli affidamenti assegnati nel semestre di riferimento, indicando altresì per ciascun contratto: l'importo contrattuale, il nominativo o ragione sociale del soggetto affidatario, la data di sottoscrizione del contratto.

Con riferimento all'affidamento di lavori, il Responsabile dell'unità organizzativa responsabile dovrà comunicare al Responsabile della prevenzione della corruzione:

- all'atto della sottoscrizione le determinazioni di aggiudicazione;
- con cadenza semestrale (entro il 30 giugno ed entro il 31 dicembre) l'elenco degli affidamenti assegnati nel semestre di riferimento, indicando altresì per ciascun contratto: la tipologia di lavori assegnati, l'importo dei lavori stimato e la percentuale di ribasso applicata, l'importo contrattuale, il nominativo o la ragione sociale dell'aggiudicatario, la data di sottoscrizione del contratto, l'indicazione se trattasi di lavori di somma urgenza;
- in caso di approvazione di varianti in corso d'opera, con cadenza annuale (entro il 31 dicembre), le varianti in corso d'opera approvate nel corso dell'anno con l'indicazione di: estremi del contratto originario e data di sottoscrizione, nominativo o ragione sociale dell'aggiudicatario, tipologia dei lavori, importo contrattuale originario, importo dei lavori approvati in variante, indicazione della fattispecie normativa alla quale è ricondotta la variante.

7.11 - INDICAZIONE DELLE INIZIATIVE PREVISTE NELL'AMBITO DELL'EROGAZIONE DI SOVVENZIONI, CONTRIBUTI, SUSSIDI, AUSILI FINANZIARI NONCHÉ ATTRIBUZIONE DI VANTAGGI ECONOMICI DI QUALUNQUE GENERE

Le iniziative sono quelle previste nel paragrafo relativo alle "Misure di prevenzione utili a ridurre la probabilità che il rischio si verifichi" del presente Piano.

7.12 - INDICAZIONE DELLE INIZIATIVE PREVISTE NELL'AMBITO DI CONCORSI E SELEZIONE DEL PERSONALE

Le iniziative sono quelle previste nel paragrafo relativo alle "Misure di prevenzione utili a ridurre la probabilità che il rischio si verifichi" del presente Piano.

7.13 - INDICAZIONE DELLE INIZIATIVE PREVISTE NELL'AMBITO DELLE ATTIVITÀ ISPETTIVE

Ai sensi dell'articolo 1, comma 14, della Legge n. 190/2012, il Responsabile della prevenzione della corruzione entro il 15 dicembre di ogni anno redige una relazione sull'attività svolta nell'ambito della prevenzione e contrasto della corruzione e la trasmette all'organo di indirizzo politico.

Qualora l'organo di indirizzo politico lo richieda oppure il Responsabile stesso lo ritenga opportuno, quest'ultimo riferisce direttamente sull'attività svolta.

La relazione viene pubblicata sul sito web istituzionale dell'Ente.

Tale documento dovrà contenere la reportistica delle misure anticorruzione come individuate nel Piano Nazionale Anticorruzione nonché le considerazioni sull'efficacia delle previsioni del P.T.P.C.T. e le eventuali proposte di modifica.

A fronte delle prerogative attribuite sono previste corrispondenti responsabilità per il Responsabile della prevenzione della corruzione. In particolare, l'articolo 1 della Legge n. 190/2012:

- al comma 8 stabilisce che la mancata predisposizione del Piano e la mancata adozione delle procedure per la selezione e la formazione dei dipendenti costituiscono elementi di valutazione della responsabilità dirigenziale;

- al comma 12 prevede che, in caso di commissione all'interno dell'Amministrazione di un reato di corruzione accertato con sentenza passata in giudicato, il R.P.C. risponde per responsabilità dirigenziale, sul piano disciplinare, oltre che per il danno erariale e all'immagine della Pubblica Amministrazione, salvo provi di avere predisposto, prima della commissione del fatto, il Piano triennale di prevenzione della corruzione e di aver vigilato sul funzionamento e sull'osservanza dello stesso, nonché di aver osservato le prescrizioni di cui ai commi 9 e 10 del medesimo art. 1;

- al comma 14, individua inoltre un'ulteriore ipotesi di responsabilità dirigenziale nel caso di ripetute violazioni delle misure di prevenzione previste dal Piano nonché, in presenza delle medesime circostanze, una fattispecie di illecito disciplinare per omesso controllo.

Specifiche corrispondenti responsabilità sono previste a carico del Responsabile della trasparenza e dei Responsabili di servizio con riferimento agli obblighi posti dalla normativa in materia di trasparenza.

In particolare:

- l'articolo 1, comma 33, della Legge n. 190/2012 stabilisce che la mancata o incompleta pubblicazione, da parte delle Pubbliche Amministrazioni, delle informazioni di cui al comma 31 costituisce violazione degli standard qualitativi ed economici ai sensi dell'articolo 1, comma 1, del D.Lgs. n. 198/2009 e va valutata come responsabilità dirigenziale ai sensi dell'articolo 21 del D.Lgs. n. 165/2001. Eventuali ritardi nell'aggiornamento dei contenuti sugli strumenti informatici sono sanzionati a carico dei Responsabili del servizio;

- l'articolo 46, comma 1, del D.Lgs. n. 33/2013 prevede che l'inadempimento degli obblighi di pubblicazione previsti dalla normativa vigente o la mancata predisposizione del Programma triennale per la trasparenza e l'integrità costituiscono elemento di valutazione della responsabilità dirigenziale, eventuale causa di responsabilità per danno all'immagine dell'Amministrazione e sono comunque valutati ai fini della corresponsione della retribuzione di risultato e del trattamento accessorio collegato alla performance individuale dei Responsabili.

La responsabilità dei dipendenti per violazione delle misure di prevenzione.

Le misure di prevenzione e contrasto alla corruzione trasfuse nel presente P.T.P.C.T. devono essere rispettate da tutti i dipendenti.

L'articolo 1, comma 14, della Legge n. 190/2012 dispone infatti che la violazione, da parte dei dipendenti dell'Amministrazione, delle misure di prevenzione previste dal Piano costituisce illecito disciplinare.

ELENCO PROCEDIMENTI PER UNITA' ORGANIZZATIVA ED AREE DI RISCHIO CON INDICATORI

Unità Organizzativa			
Ufficio cultura, turismo e sport			
Area di rischio			
AREA B - affidamento di lavori servizi e forniture			
Procedimento/Processo		Concessione strutture e impianti sportivi	
Livello di rischio		Rischio intrinseco	Rischio residuo
		13.57%	8.88%
Rischio programmato		6.03%	
Indicatore		Livello indicatore	
Capacità dell'Ente di far fronte alle proprie carenze organizzative nei ruoli di responsabilità (Dirigenti, PO) attraverso l'acquisizione delle corrispondenti figure apicali anziché l'affidamento di interim		Medio - Utilizzo dell'interim per lunghi periodi di tempo, ritardato espletamento delle procedure per ricoprire i ruoli apicali rimasti vacanti	
Coerenza operativa: coerenza fra le prassi operative sviluppate dalle unità organizzative che svolgono il processo e gli strumenti normativi e di regolamentazione che disciplinano lo stesso		Basso - La normativa che regola il processo è puntuale, è di livello nazionale, non subisce interventi di riforma, modifica e/o integrazione ripetuti da parte del legislatore, le pronunce del TAR e della Corte dei Conti in materia sono uniformi. Il processo è svolto da un'unica unità operativa	
Danno generato a seguito di irregolarità riscontrate da organismi interni di controllo (controlli interni, controlli di gestione, audit) o autorità esterne (Corte dei Conti, Autorità Giudiziaria, Autorità Amministrativa)		Medio - Il verificarsi dell'evento o degli eventi rischiosi, comporta costi in termini di sanzioni che potrebbero essere addebitate all'Ente sostenibili	
Discrezionalità: focalizza il grado di discrezionalità nelle attività svolte o negli atti prodotti; esprime l'entità del rischio in conseguenza delle responsabilità attribuite e della necessità di dare risposta immediata all'emergenza		Medio - Apprezzabile discrezionalità relativa sia alla definizione di obiettivi operativi che alle soluzioni organizzative da adottare, necessità di dare risposta immediata all'emergenza	
Impatto in termini di contenzioso, inteso come i costi economici e/o organizzativi sostenuti per il trattamento del contenzioso dall'Amministrazione		Medio - Il verificarsi dell'evento o degli eventi rischiosi potrebbe generare un contenzioso o molteplici contenziosi che impegnerebbero l'Ente sia dal punto di vista economico sia organizzativo	
Impatto organizzativo e/o sulla continuità del servizio, inteso come l'effetto che il verificarsi di uno o più eventi rischiosi inerenti il processo può comportare nel normale svolgimento delle attività dell'Ente		Medio - Limitata funzionalità del servizio cui far fronte attraverso altri dipendenti dell'Ente o risorse esterne	
Impatto sull'immagine dell'Ente misurato attraverso il numero di articoli di giornale pubblicati sulla stampa locale o nazionale o dal numero di servizi radio-televisivi trasmessi, che hanno riguardato episodi di cattiva amministrazione, scarsa qualità dei servizi o corruzione		Basso - Nessun articolo e/o servizio negli ultimi cinque anni riguardante episodi di cattiva amministrazione, scarsa qualità dei servizi o corruzione	
Livello di attuazione delle misure di prevenzione sia generali sia specifiche previste dal PTPCT per il processo/attività, desunte dai monitoraggi effettuati dai responsabili		Basso - Il responsabile ha effettuato il monitoraggio puntualmente, dimostrando in maniera esauriente attraverso documenti e informazioni circostanziate l'attuazione delle misure	
Livello di opacità del processo, misurato attraverso solleciti scritti da parte del RPCT per la pubblicazione dei dati, le richieste di accesso civico "semplice" e/o "generalizzato", gli eventuali rilievi da parte dell'OIV in sede di attestazione annuale del rispetto degli obblighi di trasparenza		Basso - Il processo non è stato oggetto negli ultimi tre anni di solleciti da parte del RPCT per la pubblicazione dei dati, richieste di accesso civico "semplice" e/o "generalizzato", nei rilievi da parte dell'OIV in sede di attestazione annuale del rispetto degli obblighi di trasparenza	

Presenza di "eventi sentinella" per il processo, ovvero procedimenti avviati dall'autorità giudiziaria o contabile oricorsi amministrativi nei confronti dell'Ente o procedimenti disciplinari avviati nei confronti dei dipendenti impiegati sul processo in esame	Basso - Nessun procedimento avviato dall'autorità giudiziaria o contabile o amministrativa nei confronti dell'Ente e nessun procedimento disciplinare nei confronti dei dipendenti impiegati sul processo in esame, negli ultimi tre anni
Presenza di gravi rilievi a seguito dei controlli interni di regolarità amministrativa (art. 147-bis, c. 2, TUEL), tali da richiedere annullamento in autotutela, revoca di provvedimenti adottati, ecc.	Basso - Nessun rilievo o rilievi di natura formale negli ultimi tre anni
Rilevanza degli interessi "esterni" quantificati in termini di entità del beneficio economico e non, ottenibile dai soggetti destinatari del processo	Basso - Il processo dà luogo a benefici economici o di altra natura per i destinatari con impatto scarso o irrilevante
Segnalazioni, reclami pervenuti con riferimento al processo in oggetto, intese come qualsiasi informazione pervenuta a mezzo email, telefono, ovvero reclami o risultati di indagini di customer satisfaction, avente ad oggetto episodi di abuso, illecito, mancato rispetto delle procedure, condotta non etica, corruzione vera e propria, cattiva gestione, scarsa qualità del servizio	Basso - Nessuna segnalazione e/o reclamo

Unità Organizzativa			
Ufficio Edilizia Privata/Ufficio Polizia Locale (Unione Antichi borghi di Valle Camonica)/Ufficio Urbanistica/Ufficio Ambiente ed Ecologia/Ufficio Servizi Demografici ed Elettorale/Ufficio Istruzione/Ufficio Servizi Sociali/Ufficio Tecnico/Ufficio Commercio e Attività Produttive (SUAP)			
Area di rischio			
AREA C - provvedimenti ampliativi sfera giuridica privi effetto economico diretto			
Procedimento/Processo	Autorizzazione alla collocazione del cartello passo carraio		
Livello di rischio	Rischio intrinseco	Rischio residuo	Rischio programmato
	3.77%	2.01%	1.73%
Indicatore	Livello indicatore		
Capacità dell'Ente di far fronte alle proprie carenze organizzative nei ruoli di responsabilità (Dirigenti, PO) attraverso l'acquisizione delle corrispondenti figure apicali anziché l'affidamento di interim	Basso - Nessun interim o utilizzo della fattispecie per il periodo strettamente necessario alla selezione del personale per ricoprire i ruoli apicali rimasti vacanti		
Coerenza operativa: coerenza fra le prassi operative sviluppate dalle unità organizzative che svolgono il processo e gli strumenti normativi e di regolamentazione che disciplinano lo stesso	Basso - La normativa che regola il processo è puntuale, è di livello nazionale, non subisce interventi di riforma, modifica e/o integrazione ripetuti da parte del legislatore, le pronunce del TAR e della Corte dei Conti in materia sono uniformi. Il processo è svolto da un'unica unità operativa		
Danno generato a seguito di irregolarità riscontrate da organismi interni di controllo (controlli interni, controlli di gestione, audit) o autorità esterne (Corte dei Conti, Autorità Giudiziaria, Autorità Amministrativa)	Basso - Il verificarsi dell'evento o degli eventi rischiosi, comporta costi in termini di sanzioni che potrebbero essere addebitate all'Ente trascurabili o nulli		
Discrezionalità: focalizza il grado di discrezionalità nelle attività svolte o negli atti prodotti; esprime l'entità del rischio in conseguenza delle responsabilità attribuite e della necessità di dare risposta immediata all'emergenza	Basso - Modesta discrezionalità sia in termini di definizione degli obiettivi sia in termini di soluzioni organizzative da adottare ed assenza di situazioni di emergenza		
Impatto in termini di contenzioso, inteso come i costi economici e/o organizzativi sostenuti per il trattamento del contenzioso dall'Amministrazione	Basso - Il contenzioso generato a seguito del verificarsi dell'evento o degli eventi rischiosi è di poco conto o nullo		

Impatto organizzativo e/o sulla continuità del servizio, inteso come l'effetto che il verificarsi di uno o più eventi rischiosi inerenti il processo può comportare nel normale svolgimento delle attività dell'Ente	Basso - Nessuno o scarso impatto organizzativo e/o sulla continuità del servizio		
Impatto sull'immagine dell'Ente misurato attraverso il numero di articoli di giornale pubblicati sulla stampa locale o nazionale o dal numero di servizi radio-televisivi trasmessi, che hanno riguardato episodi di cattiva amministrazione, scarsa qualità dei servizi o corruzione	Basso - Nessun articolo e/o servizio negli ultimi cinque anni riguardante episodi di cattiva amministrazione, scarsa qualità dei servizi o corruzione		
Livello di attuazione delle misure di prevenzione sia generali sia specifiche previste dal PTPCT per il processo/attività, desunte dai monitoraggi effettuati dai responsabili	Basso - Il responsabile ha effettuato il monitoraggio puntualmente, dimostrando in maniera esaustiva attraverso documenti e informazioni circostanziate l'attuazione delle misure		
Livello di opacità del processo, misurato attraverso solleciti scritti da parte del RPCT per la pubblicazione dei dati, le richieste di accesso civico "semplice" e/o "generalizzato", gli eventuali rilievi da parte dell'OIV in sede di attestazione annuale del rispetto degli obblighi di trasparenza	Basso - Il processo non è stato oggetto negli ultimi tre anni di solleciti da parte del RPCT per la pubblicazione dei dati, richieste di accesso civico "semplice" e/o "generalizzato", nei rilievi da parte dell'OIV in sede di attestazione annuale del rispetto degli obblighi di trasparenza		
Presenza di "eventi sentinella" per il processo, ovvero procedimenti avviati dall'autorità giudiziaria o contabile o ricorsi amministrativi nei confronti dell'Ente o procedimenti disciplinari avviati nei confronti dei dipendenti impiegati sul processo in esame	Basso - Nessun procedimento avviato dall'autorità giudiziaria o contabile o amministrativa nei confronti dell'Ente e nessun procedimento disciplinare nei confronti dei dipendenti impiegati sul processo in esame, negli ultimi tre anni		
Presenza di gravi rilievi a seguito dei controlli interni di regolarità amministrativa (art. 147-bis, c. 2, TUEL), tali da richiedere annullamento in autotutela, revoca di provvedimenti adottati, ecc.	Basso - Nessun rilievo o rilievi di natura formale negli ultimi tre anni		
Rilevanza degli interessi "esterni" quantificati in termini di entità del beneficio economico e non, ottenibile dai soggetti destinatari del processo	Basso - Il processo dà luogo a benefici economici o di altra natura per i destinatari con impatto scarso o irrilevante		
Segnalazioni, reclami pervenuti con riferimento al processo in oggetto, intese come qualsiasi informazione pervenuta a mezzo email, telefono, ovvero reclami o risultati di indagini di customer satisfaction, avente ad oggetto episodi di abuso, illecito, mancato rispetto delle procedure, condotta non etica, corruzione vera e propria, cattiva gestione, scarsa qualità del servizio	Basso - Nessuna segnalazione e/o reclamo		
Procedimento/Processo	Autorizzazione paesaggistica		
Livello di rischio	Rischio intrinseco	Rischio residuo	Rischio programmato
	10.87%	4.87%	4.48%
Indicatore	Livello indicatore		
Capacità dell'Ente di far fronte alle proprie carenze organizzative nei ruoli di responsabilità (Dirigenti, PO) attraverso l'acquisizione delle corrispondenti figure apicali anziché l'affidamento di interim	Basso - Nessun interim o utilizzo della fattispecie per il periodo strettamente necessario alla selezione del personale per ricoprire i ruoli apicali rimasti vacanti		
Coerenza operativa: coerenza fra le prassi operative sviluppate dalle unità organizzative che svolgono il processo e gli strumenti normativi e di regolamentazione che disciplinano lo stesso	Alto - Il processo è regolato da diverse norme sia di livello nazionale sia di livello regionale che disciplinano singoli aspetti, subisce ripetutamente interventi di riforma, modifica e/o integrazione da parte sia del legislatore nazionale sia di quello regionale, le pronunce del TAR e della Corte dei Conti in materia sono contrastanti. Il processo è svolto da una o più unità operative		
Danno generato a seguito di irregolarità riscontrate da organismi interni di controllo (controlli interni, controlli di gestione, audit) o autorità esterne (Corte dei Conti, Autorità Giudiziaria, Autorità Amministrativa)	Medio - Il verificarsi dell'evento o degli eventi rischiosi, comporta costi in termini di sanzioni che potrebbero essere addebitate all'Ente sostenibili		
Discrezionalità: focalizza il grado di discrezionalità nelle attività svolte o negli atti prodotti; esprime l'entità del rischio in conseguenza delle responsabilità attribuite e della necessità di dare risposta immediata all'emergenza	Basso - Modesta discrezionalità sia in termini di definizione degli obiettivi sia in termini di soluzioni organizzative da adottare ed assenza di situazioni di emergenza		

Impatto in termini di contenzioso, inteso come i costi economici e/o organizzativi sostenuti per il trattamento del contenzioso dall'Amministrazione	Medio - Il verificarsi dell'evento o degli eventi rischiosi potrebbe generare un contenzioso o molteplici contenziosi che impegnerebbero l'Ente sia dal punto di vista economico sia organizzativo		
Impatto organizzativo e/o sulla continuità del servizio, inteso come l'effetto che il verificarsi di uno o più eventi rischiosi inerenti il processo può comportare nel normale svolgimento delle attività dell'Ente	Basso - Nessuno o scarso impatto organizzativo e/o sulla continuità del servizio		
Impatto sull'immagine dell'Ente misurato attraverso il numero di articoli di giornale pubblicati sulla stampa locale o nazionale o dal numero di servizi radio-televisivi trasmessi, che hanno riguardato episodi di cattiva amministrazione, scarsa qualità dei servizi o corruzione	Basso - Nessun articolo e/o servizio negli ultimi cinque anni riguardante episodi di cattiva amministrazione, scarsa qualità dei servizi o corruzione		
Livello di attuazione delle misure di prevenzione sia generali sia specifiche previste dal PTPCT per il processo/attività, desunte dai monitoraggi effettuati dai responsabili	Basso - Il responsabile ha effettuato il monitoraggio puntualmente, dimostrando in maniera esaustiva attraverso documenti e informazioni circostanziate l'attuazione delle misure		
Livello di opacità del processo, misurato attraverso solleciti scritti da parte del RPCT per la pubblicazione dei dati, le richieste di accesso civico "semplice" e/o "generalizzato", gli eventuali rilievi da parte dell'OIV in sede di attestazione annuale del rispetto degli obblighi di trasparenza	Basso - Il processo non è stato oggetto negli ultimi tre anni di solleciti da parte del RPCT per la pubblicazione dei dati, richieste di accesso civico "semplice" e/o "generalizzato", nei rilievi da parte dell'OIV in sede di attestazione annuale del rispetto degli obblighi di trasparenza		
Presenza di "eventi sentinella" per il processo, ovvero procedimenti avviati dall'autorità giudiziaria o contabile o ricorsi amministrativi nei confronti dell'Ente o procedimenti disciplinari avviati nei confronti dei dipendenti impiegati sul processo in esame	Basso - Nessun procedimento avviato dall'autorità giudiziaria o contabile o amministrativa nei confronti dell'Ente e nessun procedimento disciplinare nei confronti dei dipendenti impiegati sul processo in esame, negli ultimi tre anni		
Presenza di gravi rilievi a seguito dei controlli interni di regolarità amministrativa (art. 147-bis, c. 2, TUEL), tali da richiedere annullamento in autotutela, revoca di provvedimenti adottati, ecc.	Basso - Nessun rilievo o rilievi di natura formale negli ultimi tre anni		
Rilevanza degli interessi "esterni" quantificati in termini di entità del beneficio economico e non, ottenibile dai soggetti destinatari del processo	Basso - Il processo dà luogo a benefici economici o di altra natura per i destinatari con impatto scarso o irrilevante		
Segnalazioni, reclami pervenuti con riferimento al processo in oggetto, intese come qualsiasi informazione pervenuta a mezzo email, telefono, ovvero reclami o risultati di indagini di customer satisfaction, avente ad oggetto episodi di abuso, illecito, mancato rispetto delle procedure, condotta non etica, corruzione vera e propria, cattiva gestione, scarsa qualità del servizio	Basso - Nessuna segnalazione e/o reclamo		
Procedimento/Processo	Mutamento di destinazione d'uso senza opere edili		
Livello di rischio	Rischio intrinseco	Rischio residuo	Rischio programmato
	5.44%	5.44%	5.44%
Indicatore	Livello indicatore		
Capacità dell'Ente di far fronte alle proprie carenze organizzative nei ruoli di responsabilità (Dirigenti, PO) attraverso l'acquisizione delle corrispondenti figure apicali anziché l'affidamento di interim	Basso - Nessun interim o utilizzo della fattispecie per il periodo strettamente necessario alla selezione del personale per ricoprire i ruoli apicali rimasti vacanti		
Coerenza operativa: coerenza fra le prassi operative sviluppate dalle unità organizzative che svolgono il processo e gli strumenti normativi e di regolamentazione che disciplinano lo stesso	Alto - Il processo è regolato da diverse norme sia di livello nazionale sia di livello regionale che disciplinano singoli aspetti, subisce ripetutamente interventi di riforma, modifica e/o integrazione da parte sia del legislatore nazionale sia di quello regionale, le pronunce del TAR e della Corte dei Conti in materia sono contrastanti. Il processo è svolto da una o più unità operative		
Danno generato a seguito di irregolarità riscontrate da organismi interni di controllo (controlli interni, controlli di gestione, audit) o autorità esterne (Corte dei Conti, Autorità Giudiziaria, Autorità Amministrativa)	Basso - Il verificarsi dell'evento o degli eventi rischiosi, comporta costi in termini di sanzioni che potrebbero essere addebitate all'Ente trascurabili o nulli		

Discrezionalità: focalizza il grado di discrezionalità nelle attività svolte o negli atti prodotti; esprime l'entità del rischio in conseguenza delle responsabilità attribuite e della necessità di dare risposta immediata all'emergenza	Basso - Modesta discrezionalità sia in termini di definizione degli obiettivi sia in termini di soluzioni organizzative da adottare ed assenza di situazioni di emergenza		
Impatto in termini di contenzioso, inteso come i costi economici e/o organizzativi sostenuti per il trattamento del contenzioso dall'Amministrazione	Basso - Il contenzioso generato a seguito del verificarsi dell'evento o degli eventi rischiosi è di poco conto o nullo		
Impatto organizzativo e/o sulla continuità del servizio, inteso come l'effetto che il verificarsi di uno o più eventi rischiosi inerenti il processo può comportare nel normale svolgimento delle attività dell'Ente	Basso - Nessuno o scarso impatto organizzativo e/o sulla continuità del servizio		
Impatto sull'immagine dell'Ente misurato attraverso il numero di articoli di giornale pubblicati sulla stampa locale o nazionale o dal numero di servizi radio-televisivi trasmessi, che hanno riguardato episodi di cattiva amministrazione, scarsa qualità dei servizi o corruzione	Basso - Nessun articolo e/o servizio negli ultimi cinque anni riguardante episodi di cattiva amministrazione, scarsa qualità dei servizi o corruzione		
Livello di attuazione delle misure di prevenzione sia generali sia specifiche previste dal PTPCT per il processo/attività, desunte dai monitoraggi effettuati dai responsabili	Basso - Il responsabile ha effettuato il monitoraggio puntualmente, dimostrando in maniera esauriente attraverso documenti e informazioni circostanziate l'attuazione delle misure		
Livello di opacità del processo, misurato attraverso solleciti scritti da parte del RPCT per la pubblicazione dei dati, le richieste di accesso civico "semplice" e/o "generalizzato", gli eventuali rilievi da parte dell'OIV in sede di attestazione annuale del rispetto degli obblighi di trasparenza	Basso - Il processo non è stato oggetto negli ultimi tre anni di solleciti da parte del RPCT per la pubblicazione dei dati, richieste di accesso civico "semplice" e/o "generalizzato", nei rilievi da parte dell'OIV in sede di attestazione annuale del rispetto degli obblighi di trasparenza		
Presenza di "eventi sentinella" per il processo, ovvero procedimenti avviati dall'autorità giudiziaria o contabile o ricorsi amministrativi nei confronti dell'Ente o procedimenti disciplinari avviati nei confronti dei dipendenti impiegati sul processo in esame	Basso - Nessun procedimento avviato dall'autorità giudiziaria o contabile o amministrativa nei confronti dell'Ente e nessun procedimento disciplinare nei confronti dei dipendenti impiegati sul processo in esame, negli ultimi tre anni		
Presenza di gravi rilievi a seguito dei controlli interni di regolarità amministrativa (art. 147-bis, c. 2, TUEL), tali da richiedere annullamento in autotutela, revoca di provvedimenti adottati, ecc.	Basso - Nessun rilievo o rilievi di natura formale negli ultimi tre anni		
Rilevanza degli interessi "esterni" quantificati in termini di entità del beneficio economico e non, ottenibile dai soggetti destinatari del processo	Basso - Il processo dà luogo a benefici economici o di altra natura per i destinatari con impatto scarso o irrilevante		
Segnalazioni, reclami pervenuti con riferimento al processo in oggetto, intese come qualsiasi informazione pervenuta a mezzo email, telefono, ovvero reclami o risultati di indagini di customer satisfaction, avente ad oggetto episodi di abuso, illecito, mancato rispetto delle procedure, condotta non etica, corruzione vera e propria, cattiva gestione, scarsa qualità del servizio	Basso - Nessuna segnalazione e/o reclamo		
Procedimento/Processo	Permesso di costruire		
Livello di rischio	Rischio intrinseco	Rischio residuo	Rischio programmato
	10.87%	4.48%	4.48%
Indicatore	Livello indicatore		
Capacità dell'Ente di far fronte alle proprie carenze organizzative nei ruoli di responsabilità (Dirigenti, PO) attraverso l'acquisizione delle corrispondenti figure apicali anziché l'affidamento di interim	Basso - Nessun interim o utilizzo della fattispecie per il periodo strettamente necessario alla selezione del personale per ricoprire i ruoli apicali rimasti vacanti		
Coerenza operativa: coerenza fra le prassi operative sviluppate dalle unità organizzative che svolgono il processo e gli strumenti normativi e di regolamentazione che disciplinano lo stesso	Alto - Il processo è regolato da diverse norme sia di livello nazionale sia di livello regionale che disciplinano singoli aspetti, subisce ripetutamente interventi di riforma, modifica e/o integrazione da parte sia del legislatore nazionale sia di quello regionale, le pronunce del TAR e della Corte dei Conti in materia sono contrastanti. Il processo è svolto da una o più unità operative		

Danno generato a seguito di irregolarità riscontrate da organismi interni di controllo (controlli interni, controlli di gestione, audit) o autorità esterne (Corte dei Conti, Autorità Giudiziaria, Autorità Amministrativa)	Medio - Il verificarsi dell'evento o degli eventi rischiosi, comporta costi in termini di sanzioni che potrebbero essere addebitate all'Ente sostenibili		
Discrezionalità: focalizza il grado di discrezionalità nelle attività svolte o negli atti prodotti; esprime l'entità del rischio in conseguenza delle responsabilità attribuite e della necessità di dare risposta immediata all'emergenza	Basso - Modesta discrezionalità sia in termini di definizione degli obiettivi sia in termini di soluzioni organizzative da adottare ed assenza di situazioni di emergenza		
Impatto in termini di contenzioso, inteso come i costi economici e/o organizzativi sostenuti per il trattamento del contenzioso dall'Amministrazione	Medio - Il verificarsi dell'evento o degli eventi rischiosi potrebbe generare un contenzioso o molteplici contenziosi che impegnerebbero l'Ente sia dal punto di vista economico sia organizzativo		
Impatto organizzativo e/o sulla continuità del servizio, inteso come l'effetto che il verificarsi di uno o più eventi rischiosi inerenti il processo può comportare nel normale svolgimento delle attività dell'Ente	Basso - Nessuno o scarso impatto organizzativo e/o sulla continuità del servizio		
Impatto sull'immagine dell'Ente misurato attraverso il numero di articoli di giornale pubblicati sulla stampa locale o nazionale o dal numero di servizi radio-televisivi trasmessi, che hanno riguardato episodi di cattiva amministrazione, scarsa qualità dei servizi o corruzione	Basso - Nessun articolo e/o servizio negli ultimi cinque anni riguardante episodi di cattiva amministrazione, scarsa qualità dei servizi o corruzione		
Livello di attuazione delle misure di prevenzione sia generali sia specifiche previste dal PTPCT per il processo/attività, desunte dai monitoraggi effettuati dai responsabili	Basso - Il responsabile ha effettuato il monitoraggio puntualmente, dimostrando in maniera esaustiva attraverso documenti e informazioni circostanziate l'attuazione delle misure		
Livello di opacità del processo, misurato attraverso solleciti scritti da parte del RPCT per la pubblicazione dei dati, le richieste di accesso civico "semplice" e/o "generalizzato", gli eventuali rilievi da parte dell'OIV in sede di attestazione annuale del rispetto degli obblighi di trasparenza	Basso - Il processo non è stato oggetto negli ultimi tre anni di solleciti da parte del RPCT per la pubblicazione dei dati, richieste di accesso civico "semplice" e/o "generalizzato", nei rilievi da parte dell'OIV in sede di attestazione annuale del rispetto degli obblighi di trasparenza		
Presenza di "eventi sentinella" per il processo, ovvero procedimenti avviati dall'autorità giudiziaria o contabile o ricorsi amministrativi nei confronti dell'Ente o procedimenti disciplinari avviati nei confronti dei dipendenti impiegati sul processo in esame	Basso - Nessun procedimento avviato dall'autorità giudiziaria o contabile o amministrativa nei confronti dell'Ente e nessun procedimento disciplinare nei confronti dei dipendenti impiegati sul processo in esame, negli ultimi tre anni		
Presenza di gravi rilievi a seguito dei controlli interni di regolarità amministrativa (art. 147-bis, c. 2, TUEL), tali da richiedere annullamento in autotutela, revoca di provvedimenti adottati, ecc.	Basso - Nessun rilievo o rilievi di natura formale negli ultimi tre anni		
Rilevanza degli interessi "esterni" quantificati in termini di entità del beneficio economico e non, ottenibile dai soggetti destinatari del processo	Basso - Il processo dà luogo a benefici economici o di altra natura per i destinatari con impatto scarso o irrilevante		
Segnalazioni, reclami pervenuti con riferimento al processo in oggetto, intese come qualsiasi informazione pervenuta a mezzo email, telefono, ovvero reclami o risultati di indagini di customer satisfaction, avente ad oggetto episodi di abuso, illecito, mancato rispetto delle procedure, condotta non etica, corruzione vera e propria, cattiva gestione, scarsa qualità del servizio	Basso - Nessuna segnalazione e/o reclamo		
Area di rischio			
AREA E - provvedimenti pianificazione urbanistica			
Procedimento/Processo	Adozione piani attuativi (P.L./P.A. etc.)		
Livello di rischio	Rischio intrinseco	Rischio residuo	Rischio programmato
	15.64%	7.01%	6.44%
Indicatore	Livello indicatore		

Capacità dell'Ente di far fronte alle proprie carenze organizzative nei ruoli di responsabilità (Dirigenti, PO) attraverso l'acquisizione delle corrispondenti figure apicali anziché l'affidamento di interim	Basso - Nessun interim o utilizzo della fattispecie per il periodo strettamente necessario alla selezione del personale per ricoprire i ruoli apicali rimasti vacanti
Coerenza operativa: coerenza fra le prassi operative sviluppate dalle unità organizzative che svolgono il processo e gli strumenti normativi e di regolamentazione che disciplinano lo stesso	Alto - Il processo è regolato da diverse norme sia di livello nazionale sia di livello regionale che disciplinano singoli aspetti, subisce ripetutamente interventi di riforma, modifica e/o integrazione da parte sia del legislatore nazionale sia di quello regionale, le pronunce del TAR e della Corte dei Conti in materia sono contrastanti. Il processo è svolto da una o più unità operative
Danno generato a seguito di irregolarità riscontrate da organismi interni di controllo (controlli interni, controlli di gestione, audit) o autorità esterne (Corte dei Conti, Autorità Giudiziaria, Autorità Amministrativa)	Alto - Il verificarsi dell'evento o degli eventi rischiosi, comporta costi in termini di sanzioni che potrebbero essere addebitate all'Ente molto rilevanti
Discrezionalità: focalizza il grado di discrezionalità nelle attività svolte o negli atti prodotti; esprime l'entità del rischio in conseguenza delle responsabilità attribuite e della necessità di dare risposta immediata all'emergenza	Basso - Modesta discrezionalità sia in termini di definizione degli obiettivi sia in termini di soluzioni organizzative da adottare ed assenza di situazioni di emergenza
Impatto in termini di contenzioso, inteso come i costi economici e/o organizzativi sostenuti per il trattamento del contenzioso dall'Amministrazione	Medio - Il verificarsi dell'evento o degli eventi rischiosi potrebbe generare un contenzioso o molteplici contenziosi che impegnerebbero l'Ente sia dal punto di vista economico sia organizzativo
Impatto organizzativo e/o sulla continuità del servizio, inteso come l'effetto che il verificarsi di uno o più eventi rischiosi inerenti il processo può comportare nel normale svolgimento delle attività dell'Ente	Basso - Nessuno o scarso impatto organizzativo e/o sulla continuità del servizio
Impatto sull'immagine dell'Ente misurato attraverso il numero di articoli di giornale pubblicati sulla stampa locale o nazionale o dal numero di servizi radio-televisivi trasmessi, che hanno riguardato episodi di cattiva amministrazione, scarsa qualità dei servizi o corruzione	Basso - Nessun articolo e/o servizio negli ultimi cinque anni riguardante episodi di cattiva amministrazione, scarsa qualità dei servizi o corruzione
Livello di attuazione delle misure di prevenzione sia generali sia specifiche previste dal PTPCT per il processo/attività, desunte dai monitoraggi effettuati dai responsabili	Basso - Il responsabile ha effettuato il monitoraggio puntualmente, dimostrando in maniera esaustiva attraverso documenti e informazioni circostanziate l'attuazione delle misure
Livello di opacità del processo, misurato attraverso solleciti scritti da parte del RPCT per la pubblicazione dei dati, le richieste di accesso civico "semplice" e/o "generalizzato", gli eventuali rilievi da parte dell'OIV in sede di attestazione annuale del rispetto degli obblighi di trasparenza	Basso - Il processo non è stato oggetto negli ultimi tre anni di solleciti da parte del RPCT per la pubblicazione dei dati, richieste di accesso civico "semplice" e/o "generalizzato", nei rilievi da parte dell'OIV in sede di attestazione annuale del rispetto degli obblighi di trasparenza
Presenza di "eventi sentinella" per il processo, ovvero procedimenti avviati dall'autorità giudiziaria o contabile o ricorsi amministrativi nei confronti dell'Ente o procedimenti disciplinari avviati nei confronti dei dipendenti impiegati sul processo in esame	Basso - Nessun procedimento avviato dall'autorità giudiziaria o contabile o amministrativa nei confronti dell'Ente e nessun procedimento disciplinare nei confronti dei dipendenti impiegati sul processo in esame, negli ultimi tre anni
Presenza di gravi rilievi a seguito dei controlli interni di regolarità amministrativa (art. 147-bis, c. 2, TUEL), tali da richiedere annullamento in autotutela, revoca di provvedimenti adottati, ecc.	Basso - Nessun rilievo o rilievi di natura formale negli ultimi tre anni
Rilevanza degli interessi "esterni" quantificati in termini di entità del beneficio economico e non, ottenibile dai soggetti destinatari del processo	Medio - Il processo dà luogo a modesti benefici economici o di altra natura per i destinatari
Segnalazioni, reclami pervenuti con riferimento al processo in oggetto, intese come qualsiasi informazione pervenuta a mezzo email, telefono, ovvero reclami o risultati di indagini di customer satisfaction, avente ad oggetto episodi di abuso, illecito, mancato rispetto delle procedure, condotta non etica, corruzione vera e propria, cattiva gestione, scarsa qualità del servizio	Basso - Nessuna segnalazione e/o reclamo
Area di rischio	
AREA G - controlli, verifiche, ispezioni e sanzioni	

Procedimento/Processo	Accertamento di compatibilità ambientale		
Livello di rischio	Rischio intrinseco	Rischio residuo	Rischio programmato
		5.44%	2.44%
Indicatore	Livello indicatore		
Capacità dell'Ente di far fronte alle proprie carenze organizzative nei ruoli di responsabilità (Dirigenti, PO) attraverso l'acquisizione delle corrispondenti figure apicali anziché l'affidamento di interim	Basso - Nessun interim o utilizzo della fattispecie per il periodo strettamente necessario alla selezione del personale per ricoprire i ruoli apicali rimasti vacanti		
Coerenza operativa: coerenza fra le prassi operative sviluppate dalle unità organizzative che svolgono il processo e gli strumenti normativi e di regolamentazione che disciplinano lo stesso	Alto - Il processo è regolato da diverse norme sia di livello nazionale sia di livello regionale che disciplinano singoli aspetti, subisce ripetutamente interventi di riforma, modifica e/o integrazione da parte sia del legislatore nazionale sia di quello regionale, le pronunce del TAR e della Corte dei Conti in materia sono contrastanti. Il processo è svolto da una o più unità operative		
Danno generato a seguito di irregolarità riscontrate da organismi interni di controllo (controlli interni, controlli di gestione, audit) o autorità esterne (Corte dei Conti, Autorità Giudiziaria, Autorità Amministrativa)	Basso - Il verificarsi dell'evento o degli eventi rischiosi, comporta costi in termini di sanzioni che potrebbero essere addebitate all'Ente trascurabili o nulli		
Discrezionalità: focalizza il grado di discrezionalità nelle attività svolte o negli atti prodotti; esprime l'entità del rischio in conseguenza delle responsabilità attribuite e della necessità di dare risposta immediata all'emergenza	Basso - Modesta discrezionalità sia in termini di definizione degli obiettivi sia in termini di soluzioni organizzative da adottare ed assenza di situazioni di emergenza		
Impatto in termini di contenzioso, inteso come i costi economici e/o organizzativi sostenuti per il trattamento del contenzioso dall'Amministrazione	Basso - Il contenzioso generato a seguito del verificarsi dell'evento o degli eventi rischiosi è di poco conto o nullo		
Impatto organizzativo e/o sulla continuità del servizio, inteso come l'effetto che il verificarsi di uno o più eventi rischiosi inerenti il processo può comportare nel normale svolgimento delle attività dell'Ente	Basso - Nessuno o scarso impatto organizzativo e/o sulla continuità del servizio		
Impatto sull'immagine dell'Ente misurato attraverso il numero di articoli di giornale pubblicati sulla stampa locale o nazionale o dal numero di servizi radio-televisivi trasmessi, che hanno riguardato episodi di cattiva amministrazione, scarsa qualità dei servizi o corruzione	Basso - Nessun articolo e/o servizio negli ultimi cinque anni riguardante episodi di cattiva amministrazione, scarsa qualità dei servizi o corruzione		
Livello di attuazione delle misure di prevenzione sia generali sia specifiche previste dal PTPCT per il processo/attività, desunte dai monitoraggi effettuati dai responsabili	Basso - Il responsabile ha effettuato il monitoraggio puntualmente, dimostrando in maniera esaustiva attraverso documenti e informazioni circostanziate l'attuazione delle misure		
Livello di opacità del processo, misurato attraverso solleciti scritti da parte del RPCT per la pubblicazione dei dati, le richieste di accesso civico "semplice" e/o "generalizzato", gli eventuali rilievi da parte dell'OIV in sede di attestazione annuale del rispetto degli obblighi di trasparenza	Basso - Il processo non è stato oggetto negli ultimi tre anni di solleciti da parte del RPCT per la pubblicazione dei dati, richieste di accesso civico "semplice" e/o "generalizzato", nei rilievi da parte dell'OIV in sede di attestazione annuale del rispetto degli obblighi di trasparenza		
Presenza di "eventi sentinella" per il processo, ovvero procedimenti avviati dall'autorità giudiziaria o contabile o ricorsi amministrativi nei confronti dell'Ente o procedimenti disciplinari avviati nei confronti dei dipendenti impiegati sul processo in esame	Basso - Nessun procedimento avviato dall'autorità giudiziaria o contabile o amministrativa nei confronti dell'Ente e nessun procedimento disciplinare nei confronti dei dipendenti impiegati sul processo in esame, negli ultimi tre anni		
Presenza di gravi rilievi a seguito dei controlli interni di regolarità amministrativa (art. 147-bis, c. 2, TUEL), tali da richiedere annullamento in autotutela, revoca di provvedimenti adottati, ecc.	Basso - Nessun rilievo o rilievi di natura formale negli ultimi tre anni		
Rilevanza degli interessi "esterni" quantificati in termini di entità del beneficio economico e non, ottenibile dai soggetti destinatari del processo	Basso - Il processo dà luogo a benefici economici o di altra natura per i destinatari con impatto scarso o irrilevante		

Segnalazioni, reclami pervenuti con riferimento al processo in oggetto, intese come qualsiasi informazione pervenuta a mezzo email, telefono, ovvero reclami o risultati di indagini di customer satisfaction, avente ad oggetto episodi di abuso, illecito, mancato rispetto delle procedure, condotta non etica, corruzione vera e propria, cattiva gestione, scarsa qualità del servizio	Basso - Nessuna segnalazione e/o reclamo		
Procedimento/Processo	Accertamento e repressione degli abusi edilizi		
Livello di rischio	Rischio intrinseco	Rischio residuo	Rischio programmato
	19.77%	8.40%	7.79%
Indicatore	Livello indicatore		
Capacità dell'Ente di far fronte alle proprie carenze organizzative nei ruoli di responsabilità (Dirigenti, PO) attraverso l'acquisizione delle corrispondenti figure apicali anziché l'affidamento di interim	Basso - Nessun interim o utilizzo della fattispecie per il periodo strettamente necessario alla selezione del personale per ricoprire i ruoli apicali rimasti vacanti		
Coerenza operativa: coerenza fra le prassi operative sviluppate dalle unità organizzative che svolgono il processo e gli strumenti normativi e di regolamentazione che disciplinano lo stesso	Alto - Il processo è regolato da diverse norme sia di livello nazionale sia di livello regionale che disciplinano singoli aspetti, subisce ripetutamente interventi di riforma, modifica e/o integrazione da parte sia del legislatore nazionale sia di quello regionale, le pronunce del TAR e della Corte dei Conti in materia sono contrastanti. Il processo è svolto da una o più unità operative		
Danno generato a seguito di irregolarità riscontrate da organismi interni di controllo (controlli interni, controlli di gestione, audit) o autorità esterne (Corte dei Conti, Autorità Giudiziaria, Autorità Amministrativa)	Medio - Il verificarsi dell'evento o degli eventi rischiosi, comporta costi in termini di sanzioni che potrebbero essere addebitate all'Ente sostenibili		
Discrezionalità: focalizza il grado di discrezionalità nelle attività svolte o negli atti prodotti; esprime l'entità del rischio in conseguenza delle responsabilità attribuite e della necessità di dare risposta immediata all'emergenza	Medio - Apprezzabile discrezionalità relativa sia alla definizione di obiettivi operativi che alle soluzioni organizzative da adottare, necessità di dare risposta immediata all'emergenza		
Impatto in termini di contenzioso, inteso come i costi economici e/o organizzativi sostenuti per il trattamento del contenzioso dall'Amministrazione	Medio - Il verificarsi dell'evento o degli eventi rischiosi potrebbe generare un contenzioso o molteplici contenziosi che impegnerebbero l'Ente sia dal punto di vista economico sia organizzativo		
Impatto organizzativo e/o sulla continuità del servizio, inteso come l'effetto che il verificarsi di uno o più eventi rischiosi inerenti il processo può comportare nel normale svolgimento delle attività dell'Ente	Medio - Limitata funzionalità del servizio cui far fronte attraverso altri dipendenti dell'Ente o risorse esterne		
Impatto sull'immagine dell'Ente misurato attraverso il numero di articoli di giornale pubblicati sulla stampa locale o nazionale o dal numero di servizi radio-televisivi trasmessi, che hanno riguardato episodi di cattiva amministrazione, scarsa qualità dei servizi o corruzione	Basso - Nessun articolo e/o servizio negli ultimi cinque anni riguardante episodi di cattiva amministrazione, scarsa qualità dei servizi o corruzione		
Livello di attuazione delle misure di prevenzione sia generali sia specifiche previste dal PTPCT per il processo/attività, desunte dai monitoraggi effettuati dai responsabili	Basso - Il responsabile ha effettuato il monitoraggio puntualmente, dimostrando in maniera esaustiva attraverso documenti e informazioni circostanziate l'attuazione delle misure		
Livello di opacità del processo, misurato attraverso solleciti scritti da parte del RPCT per la pubblicazione dei dati, le richieste di accesso civico "semplice" e/o "generalizzato", gli eventuali rilievi da parte dell'OIV in sede di attestazione annuale del rispetto degli obblighi di trasparenza	Basso - Il processo non è stato oggetto negli ultimi tre anni di solleciti da parte del RPCT per la pubblicazione dei dati, richieste di accesso civico "semplice" e/o "generalizzato", nei rilievi da parte dell'OIV in sede di attestazione annuale del rispetto degli obblighi di trasparenza		
Presenza di "eventi sentinella" per il processo, ovvero procedimenti avviati dall'autorità giudiziaria o contabile o ricorsi amministrativi nei confronti dell'Ente o procedimenti disciplinari avviati nei confronti dei dipendenti impiegati sul processo in esame	Basso - Nessun procedimento avviato dall'autorità giudiziaria o contabile o amministrativa nei confronti dell'Ente e nessun procedimento disciplinare nei confronti dei dipendenti impiegati sul processo in esame, negli ultimi tre anni		
Presenza di gravi rilievi a seguito dei controlli interni di regolarità amministrativa (art. 147-bis, c. 2, TUEL), tali da richiedere annullamento in autotutela, revoca di provvedimenti adottati, ecc.	Basso - Nessun rilievo o rilievi di natura formale negli ultimi tre anni		

Rilevanza degli interessi "esterni" quantificati in termini di entità del beneficio economico e non, ottenibile dai soggetti destinatari del processo	Alto - Il processo dà luogo a consistenti benefici economici o di altra natura per i destinatari		
Segnalazioni, reclami pervenuti con riferimento al processo in oggetto, intese come qualsiasi informazione pervenuta a mezzo email, telefono, ovvero reclami o risultati di indagini di customer satisfaction, avente ad oggetto episodi di abuso, illecito, mancato rispetto delle procedure, condotta non etica, corruzione vera e propria, cattiva gestione, scarsa qualità del servizio	Basso - Nessuna segnalazione e/o reclamo		
Procedimento/Processo	SCIA Edilizia		
Livello di rischio	Rischio intrinseco	Rischio residuo	Rischio programmato
	12.53%	5.77%	5.16%
Indicatore	Livello indicatore		
Capacità dell'Ente di far fronte alle proprie carenze organizzative nei ruoli di responsabilità (Dirigenti, PO) attraverso l'acquisizione delle corrispondenti figure apicali anziché l'affidamento di interim	Basso - Nessun interim o utilizzo della fattispecie per il periodo strettamente necessario alla selezione del personale per ricoprire i ruoli apicali rimasti vacanti		
Coerenza operativa: coerenza fra le prassi operative sviluppate dalle unità organizzative che svolgono il processo e gli strumenti normativi e di regolamentazione che disciplinano lo stesso	Alto - Il processo è regolato da diverse norme sia di livello nazionale sia di livello regionale che disciplinano singoli aspetti, subisce ripetutamente interventi di riforma, modifica e/o integrazione da parte sia del legislatore nazionale sia di quello regionale, le pronunce del TAR e della Corte dei Conti in materia sono contrastanti. Il processo è svolto da una o più unità operative		
Danno generato a seguito di irregolarità riscontrate da organismi interni di controllo (controlli interni, controlli di gestione, audit) o autorità esterne (Corte dei Conti, Autorità Giudiziaria, Autorità Amministrativa)	Medio - Il verificarsi dell'evento o degli eventi rischiosi, comporta costi in termini di sanzioni che potrebbero essere addebitate all'Ente sostenibili		
Discrezionalità: focalizza il grado di discrezionalità nelle attività svolte o negli atti prodotti; esprime l'entità del rischio in conseguenza delle responsabilità attribuite e della necessità di dare risposta immediata all'emergenza	Basso - Modesta discrezionalità sia in termini di definizione degli obiettivi sia in termini di soluzioni organizzative da adottare ed assenza di situazioni di emergenza		
Impatto in termini di contenzioso, inteso come i costi economici e/o organizzativi sostenuti per il trattamento del contenzioso dall'Amministrazione	Medio - Il verificarsi dell'evento o degli eventi rischiosi potrebbe generare un contenzioso o molteplici contenziosi che impegnerebbero l'Ente sia dal punto di vista economico sia organizzativo		
Impatto organizzativo e/o sulla continuità del servizio, inteso come l'effetto che il verificarsi di uno o più eventi rischiosi inerenti il processo può comportare nel normale svolgimento delle attività dell'Ente	Basso - Nessuno o scarso impatto organizzativo e/o sulla continuità del servizio		
Impatto sull'immagine dell'Ente misurato attraverso il numero di articoli di giornale pubblicati sulla stampa locale o nazionale o dal numero di servizi radio-televisivi trasmessi, che hanno riguardato episodi di cattiva amministrazione, scarsa qualità dei servizi o corruzione	Basso - Nessun articolo e/o servizio negli ultimi cinque anni riguardante episodi di cattiva amministrazione, scarsa qualità dei servizi o corruzione		
Livello di attuazione delle misure di prevenzione sia generali sia specifiche previste dal PTPCT per il processo/attività, desunte dai monitoraggi effettuati dai responsabili	Basso - Il responsabile ha effettuato il monitoraggio puntualmente, dimostrando in maniera esaustiva attraverso documenti e informazioni circostanziate l'attuazione delle misure		
Livello di opacità del processo, misurato attraverso solleciti scritti da parte del RPCT per la pubblicazione dei dati, le richieste di accesso civico "semplice" e/o "generalizzato", gli eventuali rilievi da parte dell'OIV in sede di attestazione annuale del rispetto degli obblighi di trasparenza	Basso - Il processo non è stato oggetto negli ultimi tre anni di solleciti da parte del RPCT per la pubblicazione dei dati, richieste di accesso civico "semplice" e/o "generalizzato", nei rilievi da parte dell'OIV in sede di attestazione annuale del rispetto degli obblighi di trasparenza		
Presenza di "eventi sentinella" per il processo, ovvero procedimenti avviati dall'autorità giudiziaria o contabile o ricorsi amministrativi nei confronti dell'Ente o procedimenti disciplinari avviati nei confronti dei dipendenti impiegati sul processo in esame	Basso - Nessun procedimento avviato dall'autorità giudiziaria o contabile o amministrativa nei confronti dell'Ente e nessun procedimento disciplinare nei confronti dei dipendenti impiegati sul processo in esame, negli ultimi tre anni		

Presenza di gravi rilievi a seguito dei controlli interni di regolarità amministrativa (art. 147-bis, c. 2, TUEL), tali da richiedere annullamento in autotutela, revoca di provvedimenti adottati, ecc.	Basso - Nessun rilievo o rilievi di natura formale negli ultimi tre anni
Rilevanza degli interessi "esterni" quantificati in termini di entità del beneficio economico e non, ottenibile dai soggetti destinatari del processo	Medio - Il processo dà luogo a modesti benefici economici o di altra natura per i destinatari
Segnalazioni, reclami pervenuti con riferimento al processo in oggetto, intese come qualsiasi informazione pervenuta a mezzo email, telefono, ovvero reclami o risultati di indagini di customer satisfaction, avente ad oggetto episodi di abuso, illecito, mancato rispetto delle procedure, condotta non etica, corruzione vera e propria, cattiva gestione, scarsa qualità del servizio	Basso - Nessuna segnalazione e/o reclamo

Unità Organizzativa			
Ufficio Edilizia Privata/Ufficio Polizia Locale (Unione Antichi borghi di Valle Camonica)/Ufficio Tecnico			
Area di rischio			
AREA C - provvedimenti ampliativi sfera giuridica privi effetto economico diretto			
Procedimento/Processo	Autorizzazione alla collocazione del cartello passo carraio		
Livello di rischio	Rischio intrinseco	Rischio residuo	Rischio programmato
	3.77%	2.01%	1.73%
Indicatore	Livello indicatore		
Capacità dell'Ente di far fronte alle proprie carenze organizzative nei ruoli di responsabilità (Dirigenti, PO) attraverso l'acquisizione delle corrispondenti figure apicali anziché l'affidamento di interim	Basso - Nessun interim o utilizzo della fattispecie per il periodo strettamente necessario alla selezione del personale per ricoprire i ruoli apicali rimasti vacanti		
Coerenza operativa: coerenza fra le prassi operative sviluppate dalle unità organizzative che svolgono il processo e gli strumenti normativi e di regolamentazione che disciplinano lo stesso	Basso - La normativa che regola il processo è puntuale, è di livello nazionale, non subisce interventi di riforma, modifica e/o integrazione ripetuti da parte del legislatore, le pronunce del TAR e della Corte dei Conti in materia sono uniformi. Il processo è svolto da un'unica unità operativa		
Danno generato a seguito di irregolarità riscontrate da organismi interni di controllo (controlli interni, controlli di gestione, audit) o autorità esterne (Corte dei Conti, Autorità Giudiziaria, Autorità Amministrativa)	Basso - Il verificarsi dell'evento o degli eventi rischiosi, comporta costi in termini di sanzioni che potrebbero essere addebitate all'Ente trascurabili o nulli		
Discrezionalità: focalizza il grado di discrezionalità nelle attività svolte o negli atti prodotti; esprime l'entità del rischio in conseguenza delle responsabilità attribuite e della necessità di dare risposta immediata all'emergenza	Basso - Modesta discrezionalità sia in termini di definizione degli obiettivi sia in termini di soluzioni organizzative da adottare ed assenza di situazioni di emergenza		
Impatto in termini di contenzioso, inteso come i costi economici e/o organizzativi sostenuti per il trattamento del contenzioso dall'Amministrazione	Basso - Il contenzioso generato a seguito del verificarsi dell'evento o degli eventi rischiosi è di poco conto o nullo		
Impatto organizzativo e/o sulla continuità del servizio, inteso come l'effetto che il verificarsi di uno o più eventi rischiosi inerenti il processo può comportare nel normale svolgimento delle attività dell'Ente	Basso - Nessuno o scarso impatto organizzativo e/o sulla continuità del servizio		

Impatto sull'immagine dell'Ente misurato attraverso il numero di articoli di giornale pubblicati sulla stampa locale o nazionale o dal numero di servizi radio-televisivi trasmessi, che hanno riguardato episodi di cattiva amministrazione, scarsa qualità dei servizi o corruzione	Basso - Nessun articolo e/o servizio negli ultimi cinque anni riguardante episodi di cattiva amministrazione, scarsa qualità dei servizi o corruzione		
Livello di attuazione delle misure di prevenzione sia generali sia specifiche previste dal PTPCT per il processo/attività, desunte dai monitoraggi effettuati dai responsabili	Basso - Il responsabile ha effettuato il monitoraggio puntualmente, dimostrando in maniera esaustiva attraverso documenti e informazioni circostanziate l'attuazione delle misure		
Livello di opacità del processo, misurato attraverso solleciti scritti da parte del RPCT per la pubblicazione dei dati, le richieste di accesso civico "semplice" e/o "generalizzato", gli eventuali rilievi da parte dell'OIV in sede di attestazione annuale del rispetto degli obblighi di trasparenza	Basso - Il processo non è stato oggetto negli ultimi tre anni di solleciti da parte del RPCT per la pubblicazione dei dati, richieste di accesso civico "semplice" e/o "generalizzato", nei rilievi da parte dell'OIV in sede di attestazione annuale del rispetto degli obblighi di trasparenza		
Presenza di "eventi sentinella" per il processo, ovvero procedimenti avviati dall'autorità giudiziaria o contabile o ricorsi amministrativi nei confronti dell'Ente o procedimenti disciplinari avviati nei confronti dei dipendenti impiegati sul processo in esame	Basso - Nessun procedimento avviato dall'autorità giudiziaria o contabile o amministrativa nei confronti dell'Ente e nessun procedimento disciplinare nei confronti dei dipendenti impiegati sul processo in esame, negli ultimi tre anni		
Presenza di gravi rilievi a seguito dei controlli interni di regolarità amministrativa (art. 147-bis, c. 2, TUEL), tali da richiedere annullamento in autotutela, revoca di provvedimenti adottati, ecc.	Basso - Nessun rilievo o rilievi di natura formale negli ultimi tre anni		
Rilevanza degli interessi "esterni" quantificati in termini di entità del beneficio economico e non, ottenibile dai soggetti destinatari del processo	Basso - Il processo dà luogo a benefici economici o di altra natura per i destinatari con impatto scarso o irrilevante		
Segnalazioni, reclami pervenuti con riferimento al processo in oggetto, intese come qualsiasi informazione pervenuta a mezzo email, telefono, ovvero reclami o risultati di indagini di customer satisfaction, avente ad oggetto episodi di abuso, illecito, mancato rispetto delle procedure, condotta non etica, corruzione vera e propria, cattiva gestione, scarsa qualità del servizio	Basso - Nessuna segnalazione e/o reclamo		
Procedimento/Processo	Autorizzazione contrassegno disabili (rilascio e/o rinnovo/duplicato)		
Livello di rischio	Rischio intrinseco	Rischio residuo	Rischio programmato
	3.77%	1.98%	1.73%
Indicatore	Livello indicatore		
Capacità dell'Ente di far fronte alle proprie carenze organizzative nei ruoli di responsabilità (Dirigenti, PO) attraverso l'acquisizione delle corrispondenti figure apicali anziché l'affidamento di interim	Basso - Nessun interim o utilizzo della fattispecie per il periodo strettamente necessario alla selezione del personale per ricoprire i ruoli apicali rimasti vacanti		
Coerenza operativa: coerenza fra le prassi operative sviluppate dalle unità organizzative che svolgono il processo e gli strumenti normativi e di regolamentazione che disciplinano lo stesso	Basso - La normativa che regola il processo è puntuale, è di livello nazionale, non subisce interventi di riforma, modifica e/o integrazione ripetuti da parte del legislatore, le pronunce del TAR e della Corte dei Conti in materia sono uniformi. Il processo è svolto da un'unica unità operativa		
Danno generato a seguito di irregolarità riscontrate da organismi interni di controllo (controlli interni, controlli di gestione, audit) o autorità esterne (Corte dei Conti, Autorità Giudiziaria, Autorità Amministrativa)	Basso - Il verificarsi dell'evento o degli eventi rischiosi, comporta costi in termini di sanzioni che potrebbero essere addebitate all'Ente trascurabili o nulli		
Discrezionalità: focalizza il grado di discrezionalità nelle attività svolte o negli atti prodotti; esprime l'entità del rischio in conseguenza delle responsabilità attribuite e della necessità di dare risposta immediata all'emergenza	Basso - Modesta discrezionalità sia in termini di definizione degli obiettivi sia in termini di soluzioni organizzative da adottare ed assenza di situazioni di emergenza		
Impatto in termini di contenzioso, inteso come i costi economici e/o organizzativi sostenuti per il trattamento del contenzioso dall'Amministrazione	Basso - Il contenzioso generato a seguito del verificarsi dell'evento o degli eventi rischiosi è di poco conto o nullo		

Impatto organizzativo e/o sulla continuità del servizio, inteso come l'effetto che il verificarsi di uno o più eventi rischiosi inerenti il processo può comportare nel normale svolgimento delle attività dell'Ente	Basso - Nessuno o scarso impatto organizzativo e/o sulla continuità del servizio		
Impatto sull'immagine dell'Ente misurato attraverso il numero di articoli di giornale pubblicati sulla stampa locale o nazionale o dal numero di servizi radio-televisivi trasmessi, che hanno riguardato episodi di cattiva amministrazione, scarsa qualità dei servizi o corruzione	Basso - Nessun articolo e/o servizio negli ultimi cinque anni riguardante episodi di cattiva amministrazione, scarsa qualità dei servizi o corruzione		
Livello di attuazione delle misure di prevenzione sia generali sia specifiche previste dal PTPCT per il processo/attività, desunte dai monitoraggi effettuati dai responsabili	Basso - Il responsabile ha effettuato il monitoraggio puntualmente, dimostrando in maniera esaustiva attraverso documenti e informazioni circostanziate l'attuazione delle misure		
Livello di opacità del processo, misurato attraverso solleciti scritti da parte del RPCT per la pubblicazione dei dati, le richieste di accesso civico "semplice" e/o "generalizzato", gli eventuali rilievi da parte dell'OIV in sede di attestazione annuale del rispetto degli obblighi di trasparenza	Basso - Il processo non è stato oggetto negli ultimi tre anni di solleciti da parte del RPCT per la pubblicazione dei dati, richieste di accesso civico "semplice" e/o "generalizzato", nei rilievi da parte dell'OIV in sede di attestazione annuale del rispetto degli obblighi di trasparenza		
Presenza di "eventi sentinella" per il processo, ovvero procedimenti avviati dall'autorità giudiziaria o contabile o ricorsi amministrativi nei confronti dell'Ente o procedimenti disciplinari avviati nei confronti dei dipendenti impiegati sul processo in esame	Basso - Nessun procedimento avviato dall'autorità giudiziaria o contabile o amministrativa nei confronti dell'Ente e nessun procedimento disciplinare nei confronti dei dipendenti impiegati sul processo in esame, negli ultimi tre anni		
Presenza di gravi rilievi a seguito dei controlli interni di regolarità amministrativa (art. 147-bis, c. 2, TUEL), tali da richiedere annullamento in autotutela, revoca di provvedimenti adottati, ecc.	Basso - Nessun rilievo o rilievi di natura formale negli ultimi tre anni		
Rilevanza degli interessi "esterni" quantificati in termini di entità del beneficio economico e non, ottenibile dai soggetti destinatari del processo	Basso - Il processo dà luogo a benefici economici o di altra natura per i destinatari con impatto scarso o irrilevante		
Segnalazioni, reclami pervenuti con riferimento al processo in oggetto, intese come qualsiasi informazione pervenuta a mezzo email, telefono, ovvero reclami o risultati di indagini di customer satisfaction, avente ad oggetto episodi di abuso, illecito, mancato rispetto delle procedure, condotta non etica, corruzione vera e propria, cattiva gestione, scarsa qualità del servizio	Basso - Nessuna segnalazione e/o reclamo		
Procedimento/Processo	Autorizzazione per gare sportive/manifestazioni su strada		
Livello di rischio	Rischio intrinseco	Rischio residuo	Rischio programmato
	9.20%	4.23%	4.23%
Indicatore	Livello indicatore		
Capacità dell'Ente di far fronte alle proprie carenze organizzative nei ruoli di responsabilità (Dirigenti, PO) attraverso l'acquisizione delle corrispondenti figure apicali anziché l'affidamento di interim	Basso - Nessun interim o utilizzo della fattispecie per il periodo strettamente necessario alla selezione del personale per ricoprire i ruoli apicali rimasti vacanti		
Coerenza operativa: coerenza fra le prassi operative sviluppate dalle unità organizzative che svolgono il processo e gli strumenti normativi e di regolamentazione che disciplinano lo stesso	Basso - La normativa che regola il processo è puntuale, è di livello nazionale, non subisce interventi di riforma, modifica e/o integrazione ripetuti da parte del legislatore, le pronunce del TAR e della Corte dei Conti in materia sono uniformi. Il processo è svolto da un'unica unità operativa		
Danno generato a seguito di irregolarità riscontrate da organismi interni di controllo (controlli interni, controlli di gestione, audit) o autorità esterne (Corte dei Conti, Autorità Giudiziaria, Autorità Amministrativa)	Medio - Il verificarsi dell'evento o degli eventi rischiosi, comporta costi in termini di sanzioni che potrebbero essere addebitate all'Ente sostenibili		
Discrezionalità: focalizza il grado di discrezionalità nelle attività svolte o negli atti prodotti; esprime l'entità del rischio in conseguenza delle responsabilità attribuite e della necessità di dare risposta immediata all'emergenza	Basso - Modesta discrezionalità sia in termini di definizione degli obiettivi sia in termini di soluzioni organizzative da adottare ed assenza di situazioni di emergenza		

Impatto in termini di contenzioso, inteso come i costi economici e/o organizzativi sostenuti per il trattamento del contenzioso dall'Amministrazione	Medio - Il verificarsi dell'evento o degli eventi rischiosi potrebbe generare un contenzioso o molteplici contenziosi che impegnerebbero l'Ente sia dal punto di vista economico sia organizzativo		
Impatto organizzativo e/o sulla continuità del servizio, inteso come l'effetto che il verificarsi di uno o più eventi rischiosi inerenti il processo può comportare nel normale svolgimento delle attività dell'Ente	Basso - Nessuno o scarso impatto organizzativo e/o sulla continuità del servizio		
Impatto sull'immagine dell'Ente misurato attraverso il numero di articoli di giornale pubblicati sulla stampa locale o nazionale o dal numero di servizi radio-televisivi trasmessi, che hanno riguardato episodi di cattiva amministrazione, scarsa qualità dei servizi o corruzione	Basso - Nessun articolo e/o servizio negli ultimi cinque anni riguardante episodi di cattiva amministrazione, scarsa qualità dei servizi o corruzione		
Livello di attuazione delle misure di prevenzione sia generali sia specifiche previste dal PTPCT per il processo/attività, desunte dai monitoraggi effettuati dai responsabili	Basso - Il responsabile ha effettuato il monitoraggio puntualmente, dimostrando in maniera esaustiva attraverso documenti e informazioni circostanziate l'attuazione delle misure		
Livello di opacità del processo, misurato attraverso solleciti scritti da parte del RPCT per la pubblicazione dei dati, le richieste di accesso civico "semplice" e/o "generalizzato", gli eventuali rilievi da parte dell'OIV in sede di attestazione annuale del rispetto degli obblighi di trasparenza	Basso - Il processo non è stato oggetto negli ultimi tre anni di solleciti da parte del RPCT per la pubblicazione dei dati, richieste di accesso civico "semplice" e/o "generalizzato", nei rilievi da parte dell'OIV in sede di attestazione annuale del rispetto degli obblighi di trasparenza		
Presenza di "eventi sentinella" per il processo, ovvero procedimenti avviati dall'autorità giudiziaria o contabile o ricorsi amministrativi nei confronti dell'Ente o procedimenti disciplinari avviati nei confronti dei dipendenti impiegati sul processo in esame	Basso - Nessun procedimento avviato dall'autorità giudiziaria o contabile o amministrativa nei confronti dell'Ente e nessun procedimento disciplinare nei confronti dei dipendenti impiegati sul processo in esame, negli ultimi tre anni		
Presenza di gravi rilievi a seguito dei controlli interni di regolarità amministrativa (art. 147-bis, c. 2, TUEL), tali da richiedere annullamento in autotutela, revoca di provvedimenti adottati, ecc.	Basso - Nessun rilievo o rilievi di natura formale negli ultimi tre anni		
Rilevanza degli interessi "esterni" quantificati in termini di entità del beneficio economico e non, ottenibile dai soggetti destinatari del processo	Medio - Il processo dà luogo a modesti benefici economici o di altra natura per i destinatari		
Segnalazioni, reclami pervenuti con riferimento al processo in oggetto, intese come qualsiasi informazione pervenuta a mezzo email, telefono, ovvero reclami o risultati di indagini di customer satisfaction, avente ad oggetto episodi di abuso, illecito, mancato rispetto delle procedure, condotta non etica, corruzione vera e propria, cattiva gestione, scarsa qualità del servizio	Basso - Nessuna segnalazione e/o reclamo		
Procedimento/Processo	Occupazione suolo pubblico permanente		
Livello di rischio	Rischio intrinseco	Rischio residuo	Rischio programmato
	9.20%	4.23%	4.23%
Indicatore	Livello indicatore		
Capacità dell'Ente di far fronte alle proprie carenze organizzative nei ruoli di responsabilità (Dirigenti, PO) attraverso l'acquisizione delle corrispondenti figure apicali anziché l'affidamento di interim	Basso - Nessun interim o utilizzo della fattispecie per il periodo strettamente necessario alla selezione del personale per ricoprire i ruoli apicali rimasti vacanti		
Coerenza operativa: coerenza fra le prassi operative sviluppate dalle unità organizzative che svolgono il processo e gli strumenti normativi e di regolamentazione che disciplinano lo stesso	Basso - La normativa che regola il processo è puntuale, è di livello nazionale, non subisce interventi di riforma, modifica e/o integrazione ripetuti da parte del legislatore, le pronunce del TAR e della Corte dei Conti in materia sono uniformi. Il processo è svolto da un'unica unità operativa		
Danno generato a seguito di irregolarità riscontrate da organismi interni di controllo (controlli interni, controlli di gestione, audit) o autorità esterne (Corte dei Conti, Autorità Giudiziaria, Autorità Amministrativa)	Medio - Il verificarsi dell'evento o degli eventi rischiosi, comporta costi in termini di sanzioni che potrebbero essere addebitate all'Ente sostenibili		

Discrezionalità: focalizza il grado di discrezionalità nelle attività svolte o negli atti prodotti; esprime l'entità del rischio in conseguenza delle responsabilità attribuite e della necessità di dare risposta immediata all'emergenza	Basso - Modesta discrezionalità sia in termini di definizione degli obiettivi sia in termini di soluzioni organizzative da adottare ed assenza di situazioni di emergenza		
Impatto in termini di contenzioso, inteso come i costi economici e/o organizzativi sostenuti per il trattamento del contenzioso dall'Amministrazione	Medio - Il verificarsi dell'evento o degli eventi rischiosi potrebbe generare un contenzioso o molteplici contenziosi che impegnerebbero l'Ente sia dal punto di vista economico sia organizzativo		
Impatto organizzativo e/o sulla continuità del servizio, inteso come l'effetto che il verificarsi di uno o più eventi rischiosi inerenti il processo può comportare nel normale svolgimento delle attività dell'Ente	Basso - Nessuno o scarso impatto organizzativo e/o sulla continuità del servizio		
Impatto sull'immagine dell'Ente misurato attraverso il numero di articoli di giornale pubblicati sulla stampa locale o nazionale o dal numero di servizi radio-televisivi trasmessi, che hanno riguardato episodi di cattiva amministrazione, scarsa qualità dei servizi o corruzione	Basso - Nessun articolo e/o servizio negli ultimi cinque anni riguardante episodi di cattiva amministrazione, scarsa qualità dei servizi o corruzione		
Livello di attuazione delle misure di prevenzione sia generali sia specifiche previste dal PTPCT per il processo/attività, desunte dai monitoraggi effettuati dai responsabili	Basso - Il responsabile ha effettuato il monitoraggio puntualmente, dimostrando in maniera esaustiva attraverso documenti e informazioni circostanziate l'attuazione delle misure		
Livello di opacità del processo, misurato attraverso solleciti scritti da parte del RPCT per la pubblicazione dei dati, le richieste di accesso civico "semplice" e/o "generalizzato", gli eventuali rilievi da parte dell'OIV in sede di attestazione annuale del rispetto degli obblighi di trasparenza	Basso - Il processo non è stato oggetto negli ultimi tre anni di solleciti da parte del RPCT per la pubblicazione dei dati, richieste di accesso civico "semplice" e/o "generalizzato", nei rilievi da parte dell'OIV in sede di attestazione annuale del rispetto degli obblighi di trasparenza		
Presenza di "eventi sentinella" per il processo, ovvero procedimenti avviati dall'autorità giudiziaria o contabile o ricorsi amministrativi nei confronti dell'Ente o procedimenti disciplinari avviati nei confronti dei dipendenti impiegati sul processo in esame	Basso - Nessun procedimento avviato dall'autorità giudiziaria o contabile o amministrativa nei confronti dell'Ente e nessun procedimento disciplinare nei confronti dei dipendenti impiegati sul processo in esame, negli ultimi tre anni		
Presenza di gravi rilievi a seguito dei controlli interni di regolarità amministrativa (art. 147-bis, c. 2, TUEL), tali da richiedere annullamento in autotutela, revoca di provvedimenti adottati, ecc.	Basso - Nessun rilievo o rilievi di natura formale negli ultimi tre anni		
Rilevanza degli interessi "esterni" quantificati in termini di entità del beneficio economico e non, ottenibile dai soggetti destinatari del processo	Medio - Il processo dà luogo a modesti benefici economici o di altra natura per i destinatari		
Segnalazioni, reclami pervenuti con riferimento al processo in oggetto, intese come qualsiasi informazione pervenuta a mezzo email, telefono, ovvero reclami o risultati di indagini di customer satisfaction, avente ad oggetto episodi di abuso, illecito, mancato rispetto delle procedure, condotta non etica, corruzione vera e propria, cattiva gestione, scarsa qualità del servizio	Basso - Nessuna segnalazione e/o reclamo		
Procedimento/Processo	Occupazione suolo pubblico temporanea		
Livello di rischio	Rischio intrinseco	Rischio residuo	Rischio programmato
	3.77%	1.73%	1.73%
Indicatore	Livello indicatore		
Capacità dell'Ente di far fronte alle proprie carenze organizzative nei ruoli di responsabilità (Dirigenti, PO) attraverso l'acquisizione delle corrispondenti figure apicali anziché l'affidamento di interim	Basso - Nessun interim o utilizzo della fattispecie per il periodo strettamente necessario alla selezione del personale per ricoprire i ruoli apicali rimasti vacanti		
Coerenza operativa: coerenza fra le prassi operative sviluppate dalle unità organizzative che svolgono il processo e gli strumenti normativi e di regolamentazione che disciplinano lo stesso	Basso - La normativa che regola il processo è puntuale, è di livello nazionale, non subisce interventi di riforma, modifica e/o integrazione ripetuti da parte del legislatore, le pronunce del TAR e della Corte dei Conti in materia sono uniformi. Il processo è svolto da un'unica unità operativa		

Danno generato a seguito di irregolarità riscontrate da organismi interni di controllo (controlli interni, controllodi gestione, audit) o autorità esterne (Corte dei Conti, Autorità Giudiziaria, Autorità Amministrativa)	Basso - Il verificarsi dell'evento o degli eventi rischiosi, comporta costi in termini di sanzioni che potrebbero essere addebitate all'Ente trascurabili o nulli		
Discrezionalità: focalizza il grado di discrezionalità nelle attività svolte o negli atti prodotti; esprime l'entità del rischio in conseguenza delle responsabilità attribuite e della necessità di dare risposta immediata all'emergenza	Basso - Modesta discrezionalità sia in termini di definizione degli obiettivi sia in termini di soluzioni organizzative da adottare ed assenza di situazioni di emergenza		
Impatto in termini di contenzioso, inteso come i costi economici e/o organizzativi sostenuti per il trattamento del contenzioso dall'Amministrazione	Basso - Il contenzioso generato a seguito del verificarsi dell'evento o degli eventi rischiosi è di poco conto o nullo		
Impatto organizzativo e/o sulla continuità del servizio, inteso come l'effetto che il verificarsi di uno o più eventirischiosi inerenti il processo può comportare nel normale svolgimento delle attività dell'Ente	Basso - Nessuno o scarso impatto organizzativo e/o sulla continuità del servizio		
Impatto sull'immagine dell'Ente misurato attraverso il numero di articoli di giornale pubblicati sulla stampa locale o nazionale o dal numero di servizi radio-televisivi trasmessi, che hanno riguardato episodi di cattiva amministrazione, scarsa qualità dei servizi o corruzione	Basso - Nessun articolo e/o servizio negli ultimi cinque anni riguardante episodi di cattiva amministrazione, scarsa qualità dei servizi o corruzione		
Livello di attuazione delle misure di prevenzione sia generali sia specifiche previste dal PTPCT per il processo/attività, desunte dai monitoraggi effettuati dai responsabili	Basso - Il responsabile ha effettuato il monitoraggio puntualmente, dimostrando in maniera esauriva attraverso documenti e informazioni circostanziate l'attuazione delle misure		
Livello di opacità del processo, misurato attraverso solleciti scritti da parte del RPCT per la pubblicazione dei dati, le richieste di accesso civico "semplice" e/o "generalizzato", gli eventuali rilievi da parte dell'OIV in sede di attestazione annuale del rispetto degli obblighi di trasparenza	Basso - Il processo non è stato oggetto negli ultimi tre anni di solleciti da parte del RPCT per la pubblicazione dei dati, richieste di accesso civico "semplice" e/o "generalizzato", nei rilievi da parte dell'OIV in sede di attestazione annuale del rispetto degli obblighi di trasparenza		
Presenza di "eventi sentinella" per il processo, ovvero procedimenti avviati dall'autorità giudiziaria o contabile o ricorsi amministrativi nei confronti dell'Ente o procedimenti disciplinari avviati nei confronti dei dipendenti impiegati sul processo in esame	Basso - Nessun procedimento avviato dall'autorità giudiziaria o contabile o amministrativa nei confronti dell'Ente e nessun procedimento disciplinare nei confronti dei dipendenti impiegati sul processo in esame, negli ultimi tre anni		
Presenza di gravi rilievi a seguito dei controlli interni di regolarità amministrativa (art. 147-bis, c. 2, TUEL), tali da richiedere annullamento in autotutela, revoca di provvedimenti adottati, ecc.	Basso - Nessun rilievo o rilievi di natura formale negli ultimi tre anni		
Rilevanza degli interessi "esterni" quantificati in termini di entità del beneficio economico e non, ottenibile dai soggetti destinatari del processo	Basso - Il processo dà luogo a benefici economici o di altra natura per i destinatari con impatto scarso o irrilevante		
Segnalazioni, reclami pervenuti con riferimento al processo in oggetto, intese come qualsiasi informazione pervenuta a mezzo email, telefono, ovvero reclami o risultati di indagini di customer satisfaction, avente ad oggetto episodi di abuso, illecito, mancato rispetto delle procedure, condotta non etica, corruzione vera e propria, cattiva gestione, scarsa qualità del servizio	Basso - Nessuna segnalazione e/o reclamo		
Area di rischio			
AREA G - controlli, verifiche, ispezioni e sanzioni			
Procedimento/Processo	Accertamento dimora abituale		
Livello di rischio	Rischio intrinseco	Rischio residuo	Rischio programmato
	9.41%	5.13%	4.32%
Indicatore	Livello indicatore		

Capacità dell'Ente di far fronte alle proprie carenze organizzative nei ruoli di responsabilità (Dirigenti, PO) attraverso l'acquisizione delle corrispondenti figure apicali anziché l'affidamento di interim	Basso - Nessun interim o utilizzo della fattispecie per il periodo strettamente necessario alla selezione del personale per ricoprire i ruoli apicali rimasti vacanti		
Coerenza operativa: coerenza fra le prassi operative sviluppate dalle unità organizzative che svolgono il processo e gli strumenti normativi e di regolamentazione che disciplinano lo stesso	Medio - Il processo è regolato da diverse norme di livello nazionale che disciplinano singoli aspetti, subisce ripetutamente interventi di riforma, modifica e/o integrazione da parte del legislatore, le pronunce del TAR e della Corte dei Conti in materia sono contrastanti. Il processo è svolto da una o più unità operative		
Danno generato a seguito di irregolarità riscontrate da organismi interni di controllo (controlli interni, controlli di gestione, audit) o autorità esterne (Corte dei Conti, Autorità Giudiziaria, Autorità Amministrativa)	Basso - Il verificarsi dell'evento o degli eventi rischiosi, comporta costi in termini di sanzioni che potrebbero essere addebitate all'Ente trascurabili o nulli		
Discrezionalità: focalizza il grado di discrezionalità nelle attività svolte o negli atti prodotti; esprime l'entità del rischio in conseguenza delle responsabilità attribuite e della necessità di dare risposta immediata all'emergenza	Basso - Modesta discrezionalità sia in termini di definizione degli obiettivi sia in termini di soluzioni organizzative da adottare ed assenza di situazioni di emergenza		
Impatto in termini di contenzioso, inteso come i costi economici e/o organizzativi sostenuti per il trattamento del contenzioso dall'Amministrazione	Medio - Il verificarsi dell'evento o degli eventi rischiosi potrebbe generare un contenzioso o molteplici contenziosi che impegnerebbero l'Ente sia dal punto di vista economico sia organizzativo		
Impatto organizzativo e/o sulla continuità del servizio, inteso come l'effetto che il verificarsi di uno o più eventi rischiosi inerenti il processo può comportare nel normale svolgimento delle attività dell'Ente	Medio - Limitata funzionalità del servizio cui far fronte attraverso altri dipendenti dell'Ente o risorse esterne		
Impatto sull'immagine dell'Ente misurato attraverso il numero di articoli di giornale pubblicati sulla stampa locale o nazionale o dal numero di servizi radio-televisivi trasmessi, che hanno riguardato episodi di cattiva amministrazione, scarsa qualità dei servizi o corruzione	Basso - Nessun articolo e/o servizio negli ultimi cinque anni riguardante episodi di cattiva amministrazione, scarsa qualità dei servizi o corruzione		
Livello di attuazione delle misure di prevenzione sia generali sia specifiche previste dal PTPCT per il processo/attività, desunte dai monitoraggi effettuati dai responsabili	Basso - Il responsabile ha effettuato il monitoraggio puntualmente, dimostrando in maniera esaustiva attraverso documenti e informazioni circostanziate l'attuazione delle misure		
Livello di opacità del processo, misurato attraverso solleciti scritti da parte del RPCT per la pubblicazione dei dati, le richieste di accesso civico "semplice" e/o "generalizzato", gli eventuali rilievi da parte dell'OIV in sede di attestazione annuale del rispetto degli obblighi di trasparenza	Basso - Il processo non è stato oggetto negli ultimi tre anni di solleciti da parte del RPCT per la pubblicazione dei dati, richieste di accesso civico "semplice" e/o "generalizzato", nei rilievi da parte dell'OIV in sede di attestazione annuale del rispetto degli obblighi di trasparenza		
Presenza di "eventi sentinella" per il processo, ovvero procedimenti avviati dall'autorità giudiziaria o contabile o ricorsi amministrativi nei confronti dell'Ente o procedimenti disciplinari avviati nei confronti dei dipendenti impiegati sul processo in esame	Basso - Nessun procedimento avviato dall'autorità giudiziaria o contabile o amministrativa nei confronti dell'Ente e nessun procedimento disciplinare nei confronti dei dipendenti impiegati sul processo in esame, negli ultimi tre anni		
Presenza di gravi rilievi a seguito dei controlli interni di regolarità amministrativa (art. 147-bis, c. 2, TUEL), tali da richiedere annullamento in autotutela, revoca di provvedimenti adottati, ecc.	Basso - Nessun rilievo o rilievi di natura formale negli ultimi tre anni		
Segnalazioni, reclami pervenuti con riferimento al processo in oggetto, intese come qualsiasi informazione pervenuta a mezzo email, telefono, ovvero reclami o risultati di indagini di customer satisfaction, avente ad oggetto episodi di abuso, illecito, mancato rispetto delle procedure, condotta non etica, corruzione vera e propria, cattiva gestione, scarsa qualità del servizio	Basso - Nessuna segnalazione e/o reclamo		
Procedimento/Processo	Accertamento e repressione degli abusi edilizi		
Livello di rischio	Rischio intrinseco	Rischio residuo	Rischio programmato
	19.77%	8.40%	7.79%
Indicatore	Livello indicatore		

Capacità dell'Ente di far fronte alle proprie carenze organizzative nei ruoli di responsabilità (Dirigenti, PO) attraverso l'acquisizione delle corrispondenti figure apicali anziché l'affidamento di interim	Basso - Nessun interim o utilizzo della fattispecie per il periodo strettamente necessario alla selezione del personale per ricoprire i ruoli apicali rimasti vacanti			
Coerenza operativa: coerenza fra le prassi operative sviluppate dalle unità organizzative che svolgono il processo e gli strumenti normativi e di regolamentazione che disciplinano lo stesso	Alto - Il processo è regolato da diverse norme sia di livello nazionale sia di livello regionale che disciplinano singoli aspetti, subisce ripetutamente interventi di riforma, modifica e/o integrazione da parte sia del legislatore nazionale sia di quello regionale, le pronunce del TAR e della Corte dei Conti in materia sono contrastanti. Il processo è svolto da una o più unità operative			
Danno generato a seguito di irregolarità riscontrate da organismi interni di controllo (controlli interni, controlli di gestione, audit) o autorità esterne (Corte dei Conti, Autorità Giudiziaria, Autorità Amministrativa)	Medio - Il verificarsi dell'evento o degli eventi rischiosi, comporta costi in termini di sanzioni che potrebbero essere addebitate all'Ente sostenibili			
Discrezionalità: focalizza il grado di discrezionalità nelle attività svolte o negli atti prodotti; esprime l'entità del rischio in conseguenza delle responsabilità attribuite e della necessità di dare risposta immediata all'emergenza	Medio - Apprezzabile discrezionalità relativa sia alla definizione di obiettivi operativi che alle soluzioni organizzative da adottare, necessità di dare risposta immediata all'emergenza			
Impatto in termini di contenzioso, inteso come i costi economici e/o organizzativi sostenuti per il trattamento del contenzioso dall'Amministrazione	Medio - Il verificarsi dell'evento o degli eventi rischiosi potrebbe generare un contenzioso o molteplici contenziosi che impegnerebbero l'Ente sia dal punto di vista economico sia organizzativo			
Impatto organizzativo e/o sulla continuità del servizio, inteso come l'effetto che il verificarsi di uno o più eventi rischiosi inerenti il processo può comportare nel normale svolgimento delle attività dell'Ente	Medio - Limitata funzionalità del servizio cui far fronte attraverso altri dipendenti dell'Ente o risorse esterne			
Impatto sull'immagine dell'Ente misurato attraverso il numero di articoli di giornale pubblicati sulla stampa locale o nazionale o dal numero di servizi radio-televisivi trasmessi, che hanno riguardato episodi di cattiva amministrazione, scarsa qualità dei servizi o corruzione	Basso - Nessun articolo e/o servizio negli ultimi cinque anni riguardante episodi di cattiva amministrazione, scarsa qualità dei servizi o corruzione			
Livello di attuazione delle misure di prevenzione sia generali sia specifiche previste dal PTPCT per il processo/attività, desunte dai monitoraggi effettuati dai responsabili	Basso - Il responsabile ha effettuato il monitoraggio puntualmente, dimostrando in maniera esaustiva attraverso documenti e informazioni circostanziate l'attuazione delle misure			
Livello di opacità del processo, misurato attraverso solleciti scritti da parte del RPCT per la pubblicazione dei dati, le richieste di accesso civico "semplice" e/o "generalizzato", gli eventuali rilievi da parte dell'OIV in sede di attestazione annuale del rispetto degli obblighi di trasparenza	Basso - Il processo non è stato oggetto negli ultimi tre anni di solleciti da parte del RPCT per la pubblicazione dei dati, richieste di accesso civico "semplice" e/o "generalizzato", nei rilievi da parte dell'OIV in sede di attestazione annuale del rispetto degli obblighi di trasparenza			
Presenza di "eventi sentinella" per il processo, ovvero procedimenti avviati dall'autorità giudiziaria o contabile o ricorsi amministrativi nei confronti dell'Ente o procedimenti disciplinari avviati nei confronti dei dipendenti impiegati sul processo in esame	Basso - Nessun procedimento avviato dall'autorità giudiziaria o contabile o amministrativa nei confronti dell'Ente e nessun procedimento disciplinare nei confronti dei dipendenti impiegati sul processo in esame, negli ultimi tre anni			
Presenza di gravi rilievi a seguito dei controlli interni di regolarità amministrativa (art. 147-bis, c. 2, TUEL), tali da richiedere annullamento in autotutela, revoca di provvedimenti adottati, ecc.	Basso - Nessun rilievo o rilievi di natura formale negli ultimi tre anni			
Rilevanza degli interessi "esterni" quantificati in termini di entità del beneficio economico e non, ottenibile dai soggetti destinatari del processo	Alto - Il processo dà luogo a consistenti benefici economici o di altra natura per i destinatari			
Segnalazioni, reclami pervenuti con riferimento al processo in oggetto, intese come qualsiasi informazione pervenuta a mezzo email, telefono, ovvero reclami o risultati di indagini di customer satisfaction, avente ad oggetto episodi di abuso, illecito, mancato rispetto delle procedure, condotta non etica, corruzione vera e propria, cattiva gestione, scarsa qualità del servizio	Basso - Nessuna segnalazione e/o reclamo			
Procedimento/Processo	Gestione iter oggetti smarriti			
Livello di rischio		Rischio intrinseco	Rischio residuo	Rischio programmato

		3.77%	3.18%	1.84%
Indicatore	Livello indicatore			
Capacità dell'Ente di far fronte alle proprie carenze organizzative nei ruoli di responsabilità (Dirigenti, PO) attraverso l'acquisizione delle corrispondenti figure apicali anziché l'affidamento di interim	Basso - Nessun interim o utilizzo della fattispecie per il periodo strettamente necessario alla selezione del personale per ricoprire i ruoli apicali rimasti vacanti			
Coerenza operativa: coerenza fra le prassi operative sviluppate dalle unità organizzative che svolgono il processo e gli strumenti normativi e di regolamentazione che disciplinano lo stesso	Basso - La normativa che regola il processo è puntuale, è di livello nazionale, non subisce interventi di riforma, modifica e/o integrazione ripetuti da parte del legislatore, le pronunce del TAR e della Corte dei Conti in materia sono uniformi. Il processo è svolto da un'unica unità operativa			
Danno generato a seguito di irregolarità riscontrate da organismi interni di controllo (controlli interni, controlli di gestione, audit) o autorità esterne (Corte dei Conti, Autorità Giudiziaria, Autorità Amministrativa)	Basso - Il verificarsi dell'evento o degli eventi rischiosi, comporta costi in termini di sanzioni che potrebbero essere addebitate all'Ente trascurabili o nulli			
Discrezionalità: focalizza il grado di discrezionalità nelle attività svolte o negli atti prodotti; esprime l'entità del rischio in conseguenza delle responsabilità attribuite e della necessità di dare risposta immediata all'emergenza	Basso - Modesta discrezionalità sia in termini di definizione degli obiettivi sia in termini di soluzioni organizzative da adottare ed assenza di situazioni di emergenza			
Impatto in termini di contenzioso, inteso come i costi economici e/o organizzativi sostenuti per il trattamento del contenzioso dall'Amministrazione	Basso - Il contenzioso generato a seguito del verificarsi dell'evento o degli eventi rischiosi è di poco conto o nullo			
Impatto organizzativo e/o sulla continuità del servizio, inteso come l'effetto che il verificarsi di uno o più eventi rischiosi inerenti il processo può comportare nel normale svolgimento delle attività dell'Ente	Basso - Nessuno o scarso impatto organizzativo e/o sulla continuità del servizio			
Impatto sull'immagine dell'Ente misurato attraverso il numero di articoli di giornale pubblicati sulla stampa locale o nazionale o dal numero di servizi radio-televisivi trasmessi, che hanno riguardato episodi di cattiva amministrazione, scarsa qualità dei servizi o corruzione	Basso - Nessun articolo e/o servizio negli ultimi cinque anni riguardante episodi di cattiva amministrazione, scarsa qualità dei servizi o corruzione			
Livello di attuazione delle misure di prevenzione sia generali sia specifiche previste dal PTPCT per il processo/attività, desunte dai monitoraggi effettuati dai responsabili	Basso - Il responsabile ha effettuato il monitoraggio puntualmente, dimostrando in maniera esaustiva attraverso documenti e informazioni circostanziate l'attuazione delle misure			
Livello di opacità del processo, misurato attraverso solleciti scritti da parte del RPCT per la pubblicazione dei dati, le richieste di accesso civico "semplice" e/o "generalizzato", gli eventuali rilievi da parte dell'OIV in sede di attestazione annuale del rispetto degli obblighi di trasparenza	Basso - Il processo non è stato oggetto negli ultimi tre anni di solleciti da parte del RPCT per la pubblicazione dei dati, richieste di accesso civico "semplice" e/o "generalizzato", nei rilievi da parte dell'OIV in sede di attestazione annuale del rispetto degli obblighi di trasparenza			
Presenza di "eventi sentinella" per il processo, ovvero procedimenti avviati dall'autorità giudiziaria o contabile o ricorsi amministrativi nei confronti dell'Ente o procedimenti disciplinari avviati nei confronti dei dipendenti impiegati sul processo in esame	Basso - Nessun procedimento avviato dall'autorità giudiziaria o contabile o amministrativa nei confronti dell'Ente e nessun procedimento disciplinare nei confronti dei dipendenti impiegati sul processo in esame, negli ultimi tre anni			
Presenza di gravi rilievi a seguito dei controlli interni di regolarità amministrativa (art. 147-bis, c. 2, TUEL), tali da richiedere annullamento in autotutela, revoca di provvedimenti adottati, ecc.	Basso - Nessun rilievo o rilievi di natura formale negli ultimi tre anni			
Rilevanza degli interessi "esterni" quantificati in termini di entità del beneficio economico e non, ottenibile dai soggetti destinatari del processo	Basso - Il processo dà luogo a benefici economici o di altra natura per i destinatari con impatto scarso o irrilevante			
Segnalazioni, reclami pervenuti con riferimento al processo in oggetto, intese come qualsiasi informazione pervenuta a mezzo email, telefono, ovvero reclami o risultati di indagini di customer satisfaction, avente ad oggetto episodi di abuso, illecito, mancato rispetto delle procedure, condotta non etica, corruzione vera e propria, cattiva gestione, scarsa qualità del servizio	Basso - Nessuna segnalazione e/o reclamo			

Unità Organizzativa				
Ufficio Ragioneria/Ufficio Segreteria e Affari Generali				
Area di rischio				
AREA B - affidamento di lavori servizi e forniture				
Procedimento/Processo		Acquisti in economato		
Livello di rischio		Rischio intrinseco	Rischio residuo	Rischio programmato
		15.64%	7.23%	6.95%
Indicatore		Livello indicatore		
Capacità dell'Ente di far fronte alle proprie carenze organizzative nei ruoli di responsabilità (Dirigenti, PO) attraverso l'acquisizione delle corrispondenti figure apicali anziché l'affidamento di interim		Medio - Utilizzo dell'interim per lunghi periodi di tempo, ritardato espletamento delle procedure per ricoprire i ruoli apicali rimasti vacanti		
Coerenza operativa: coerenza fra le prassi operative sviluppate dalle unità organizzative che svolgono il processo e gli strumenti normativi e di regolamentazione che disciplinano lo stesso		Basso - La normativa che regola il processo è puntuale, è di livello nazionale, non subisce interventi di riforma, modifica e/o integrazione ripetuti da parte del legislatore, le pronunce del TAR e della Corte dei Conti in materia sono uniformi. Il processo è svolto da un'unica unità operativa		
Danno generato a seguito di irregolarità riscontrate da organismi interni di controllo (controlli interni, controlli di gestione, audit) o autorità esterne (Corte dei Conti, Autorità Giudiziaria, Autorità Amministrativa)		Medio - Il verificarsi dell'evento o degli eventi rischiosi, comporta costi in termini di sanzioni che potrebbero essere addebitate all'Ente sostenibili		
Discrezionalità: focalizza il grado di discrezionalità nelle attività svolte o negli atti prodotti; esprime l'entità del rischio in conseguenza delle responsabilità attribuite e della necessità di dare risposta immediata all'emergenza		Alto - Ampia discrezionalità relativa sia alla definizione di obiettivi operativi che alle soluzioni organizzative da adottare, necessità di dare risposta immediata all'emergenza		
Impatto in termini di contenzioso, inteso come i costi economici e/o organizzativi sostenuti per il trattamento del contenzioso dall'Amministrazione		Medio - Il verificarsi dell'evento o degli eventi rischiosi potrebbe generare un contenzioso o molteplici contenziosi che impegnerebbero l'Ente sia dal punto di vista economico sia organizzativo		
Impatto organizzativo e/o sulla continuità del servizio, inteso come l'effetto che il verificarsi di uno o più eventi rischiosi inerenti il processo può comportare nel normale svolgimento delle attività dell'Ente		Medio - Limitata funzionalità del servizio cui far fronte attraverso altri dipendenti dell'Ente o risorse esterne		
Impatto sull'immagine dell'Ente misurato attraverso il numero di articoli di giornale pubblicati sulla stampa locale o nazionale o dal numero di servizi radio-televisivi trasmessi, che hanno riguardato episodi di cattiva amministrazione, scarsa qualità dei servizi o corruzione		Basso - Nessun articolo e/o servizio negli ultimi cinque anni riguardante episodi di cattiva amministrazione, scarsa qualità dei servizi o corruzione		
Livello di attuazione delle misure di prevenzione sia generali sia specifiche previste dal PTPCT per il processo/attività, desunte dai monitoraggi effettuati dai responsabili		Basso - Il responsabile ha effettuato il monitoraggio puntualmente, dimostrando in maniera esauriente attraverso documenti e informazioni circostanziate l'attuazione delle misure		
Livello di opacità del processo, misurato attraverso solleciti scritti da parte del RPCT per la pubblicazione dei dati, le richieste di accesso civico "semplice" e/o "generalizzato", gli eventuali rilievi da parte dell'OIV in sede di attestazione annuale del rispetto degli obblighi di trasparenza		Basso - Il processo non è stato oggetto negli ultimi tre anni di solleciti da parte del RPCT per la pubblicazione dei dati, richieste di accesso civico "semplice" e/o "generalizzato", nei rilievi da parte dell'OIV in sede di attestazione annuale del rispetto degli obblighi di trasparenza		
Presenza di "eventi sentinella" per il processo, ovvero procedimenti avviati dall'autorità giudiziaria o contabile o ricorsi amministrativi nei confronti dell'Ente o procedimenti disciplinari avviati nei confronti dei dipendenti impiegati sul processo in esame		Basso - Nessun procedimento avviato dall'autorità giudiziaria o contabile o amministrativa nei confronti dell'Ente e nessun procedimento disciplinare nei confronti dei dipendenti impiegati sul processo in esame, negli ultimi tre anni		

Presenza di gravi rilievi a seguito dei controlli interni di regolarità amministrativa (art. 147-bis, c. 2, TUEL), tali da richiedere annullamento in autotutela, revoca di provvedimenti adottati, ecc.	Basso - Nessun rilievo o rilievi di natura formale negli ultimi tre anni		
Rilevanza degli interessi "esterni" quantificati in termini di entità del beneficio economico e non, ottenibile dai soggetti destinatari del processo	Basso - Il processo dà luogo a benefici economici o di altra natura per i destinatari con impatto scarso o irrilevante		
Segnalazioni, reclami pervenuti con riferimento al processo in oggetto, intese come qualsiasi informazione pervenuta a mezzo email, telefono, ovvero reclami o risultati di indagini di customer satisfaction, avente ad oggetto episodi di abuso, illecito, mancato rispetto delle procedure, condotta non etica, corruzione vera e propria, cattiva gestione, scarsa qualità del servizio	Basso - Nessuna segnalazione e/o reclamo		
Procedimento/Processo	Appalto servizio di tesoreria		
Livello di rischio	Rischio intrinseco	Rischio residuo	Rischio programmato
	13.57%	5.82%	5.09%
Indicatore	Livello indicatore		
Capacità dell'Ente di far fronte alle proprie carenze organizzative nei ruoli di responsabilità (Dirigenti, PO) attraverso l'acquisizione delle corrispondenti figure apicali anziché l'affidamento di interim	Medio - Utilizzo dell'interim per lunghi periodi di tempo, ritardato espletamento delle procedure per ricoprire i ruoli apicali rimasti vacanti		
Coerenza operativa: coerenza fra le prassi operative sviluppate dalle unità organizzative che svolgono il processo e gli strumenti normativi e di regolamentazione che disciplinano lo stesso	Medio - Il processo è regolato da diverse norme di livello nazionale che disciplinano singoli aspetti, subisce ripetutamente interventi di riforma, modifica e/o integrazione da parte del legislatore, le pronunce del TAR e della Corte dei Conti in materia sono contrastanti. Il processo è svolto da una o più unità operative		
Danno generato a seguito di irregolarità riscontrate da organismi interni di controllo (controlli interni, controlli di gestione, audit) o autorità esterne (Corte dei Conti, Autorità Giudiziaria, Autorità Amministrativa)	Medio - Il verificarsi dell'evento o degli eventi rischiosi, comporta costi in termini di sanzioni che potrebbero essere addebitate all'Ente sostenibili		
Discrezionalità: focalizza il grado di discrezionalità nelle attività svolte o negli atti prodotti; esprime l'entità del rischio in conseguenza delle responsabilità attribuite e della necessità di dare risposta immediata all'emergenza	Basso - Modesta discrezionalità sia in termini di definizione degli obiettivi sia in termini di soluzioni organizzative da adottare ed assenza di situazioni di emergenza		
Impatto in termini di contenzioso, inteso come i costi economici e/o organizzativi sostenuti per il trattamento del contenzioso dall'Amministrazione	Medio - Il verificarsi dell'evento o degli eventi rischiosi potrebbe generare un contenzioso o molteplici contenziosi che impegnerebbero l'Ente sia dal punto di vista economico sia organizzativo		
Impatto organizzativo e/o sulla continuità del servizio, inteso come l'effetto che il verificarsi di uno o più eventi rischiosi inerenti il processo può comportare nel normale svolgimento delle attività dell'Ente	Medio - Limitata funzionalità del servizio cui far fronte attraverso altri dipendenti dell'Ente o risorse esterne		
Impatto sull'immagine dell'Ente misurato attraverso il numero di articoli di giornale pubblicati sulla stampa locale o nazionale o dal numero di servizi radio-televisivi trasmessi, che hanno riguardato episodi di cattiva amministrazione, scarsa qualità dei servizi o corruzione	Basso - Nessun articolo e/o servizio negli ultimi cinque anni riguardante episodi di cattiva amministrazione, scarsa qualità dei servizi o corruzione		
Livello di attuazione delle misure di prevenzione sia generali sia specifiche previste dal PTPCT per il processo/attività, desunte dai monitoraggi effettuati dai responsabili	Basso - Il responsabile ha effettuato il monitoraggio puntualmente, dimostrando in maniera esaustiva attraverso documenti e informazioni circostanziate l'attuazione delle misure		
Livello di opacità del processo, misurato attraverso solleciti scritti da parte del RPCT per la pubblicazione dei dati, le richieste di accesso civico "semplice" e/o "generalizzato", gli eventuali rilievi da parte dell'OIV in sede di attestazione annuale del rispetto degli obblighi di trasparenza	Basso - Il processo non è stato oggetto negli ultimi tre anni di solleciti da parte del RPCT per la pubblicazione dei dati, richieste di accesso civico "semplice" e/o "generalizzato", nei rilievi da parte dell'OIV in sede di attestazione annuale del rispetto degli obblighi di trasparenza		

Presenza di "eventi sentinella" per il processo, ovvero procedimenti avviati dall'autorità giudiziaria o contabile oricorsi amministrativi nei confronti dell'Ente o procedimenti disciplinari avviati nei confronti dei dipendenti impiegati sul processo in esame	Basso - Nessun procedimento avviato dall'autorità giudiziaria o contabile o amministrativa nei confronti dell'Ente e nessun procedimento disciplinare nei confronti dei dipendenti impiegati sul processo in esame, negli ultimi tre anni		
Presenza di gravi rilievi a seguito dei controlli interni di regolarità amministrativa (art. 147-bis, c. 2, TUEL), tali da richiedere annullamento in autotutela, revoca di provvedimenti adottati, ecc.	Basso - Nessun rilievo o rilievi di natura formale negli ultimi tre anni		
Rilevanza degli interessi "esterni" quantificati in termini di entità del beneficio economico e non, ottenibile dai soggetti destinatari del processo	Basso - Il processo dà luogo a benefici economici o di altra natura per i destinatari con impatto scarso o irrilevante		
Segnalazioni, reclami pervenuti con riferimento al processo in oggetto, intese come qualsiasi informazione pervenuta a mezzo email, telefono, ovvero reclami o risultati di indagini di customer satisfaction, avente ad oggetto episodi di abuso, illecito, mancato rispetto delle procedure, condotta non etica, corruzione vera e propria, cattiva gestione, scarsa qualità del servizio	Basso - Nessuna segnalazione e/o reclamo		
Area di rischio			
AREA D- provvedimento ampliativo sfera giuridica effetto economico diretto			
Procedimento/Processo	Liquidazione rimborsi oneri a datore di lavoro per permessi retribuiti Assessori		
Livello di rischio		Rischio intrinseco	Rischio residuo
		13.57%	6.03%
			Rischio programmato
			6.03%
Indicatore	Livello indicatore		
Capacità dell'Ente di far fronte alle proprie carenze organizzative nei ruoli di responsabilità (Dirigenti, PO) attraverso l'acquisizione delle corrispondenti figure apicali anziché l'affidamento di interim	Medio - Utilizzo dell'interim per lunghi periodi di tempo, ritardato espletamento delle procedure per ricoprire i ruoli apicali rimasti vacanti		
Coerenza operativa: coerenza fra le prassi operative sviluppate dalle unità organizzative che svolgono il processo e gli strumenti normativi e di regolamentazione che disciplinano lo stesso	Medio - Il processo è regolato da diverse norme di livello nazionale che disciplinano singoli aspetti, subisce ripetutamente interventi di riforma, modifica e/o integrazione da parte del legislatore, le pronunce del TAR e della Corte dei Conti in materia sono contrastanti. Il processo è svolto da una o più unità operative		
Danno generato a seguito di irregolarità riscontrate da organismi interni di controllo (controlli interni, controlli di gestione, audit) o autorità esterne (Corte dei Conti, Autorità Giudiziaria, Autorità Amministrativa)	Medio - Il verificarsi dell'evento o degli eventi rischiosi, comporta costi in termini di sanzioni che potrebbero essere addebitate all'Ente sostenibili		
Discrezionalità: focalizza il grado di discrezionalità nelle attività svolte o negli atti prodotti; esprime l'entità del rischio in conseguenza delle responsabilità attribuite e della necessità di dare risposta immediata all'emergenza	Basso - Modesta discrezionalità sia in termini di definizione degli obiettivi sia in termini di soluzioni organizzative da adottare ed assenza di situazioni di emergenza		
Impatto in termini di contenzioso, inteso come i costi economici e/o organizzativi sostenuti per il trattamento del contenzioso dall'Amministrazione	Medio - Il verificarsi dell'evento o degli eventi rischiosi potrebbe generare un contenzioso o molteplici contenziosi che impegnerebbero l'Ente sia dal punto di vista economico sia organizzativo		
Impatto organizzativo e/o sulla continuità del servizio, inteso come l'effetto che il verificarsi di uno o più eventi rischiosi inerenti il processo può comportare nel normale svolgimento delle attività dell'Ente	Medio - Limitata funzionalità del servizio cui far fronte attraverso altri dipendenti dell'Ente o risorse esterne		
Impatto sull'immagine dell'Ente misurato attraverso il numero di articoli di giornale pubblicati sulla stampa locale o nazionale o dal numero di servizi radio-televisivi trasmessi, che hanno riguardato episodi di cattiva amministrazione, scarsa qualità dei servizi o corruzione	Basso - Nessun articolo e/o servizio negli ultimi cinque anni riguardante episodi di cattiva amministrazione, scarsa qualità dei servizi o corruzione		

Livello di attuazione delle misure di prevenzione sia generali sia specifiche previste dal PTPCT per il processo/attività, desunte dai monitoraggi effettuati dai responsabili	Basso - Il responsabile ha effettuato il monitoraggio puntualmente, dimostrando in maniera esaustiva attraverso documenti e informazioni circostanziate l'attuazione delle misure		
Livello di opacità del processo, misurato attraverso solleciti scritti da parte del RPCT per la pubblicazione dei dati, le richieste di accesso civico "semplice" e/o "generalizzato", gli eventuali rilievi da parte dell'OIV in sede di attestazione annuale del rispetto degli obblighi di trasparenza	Basso - Il processo non è stato oggetto negli ultimi tre anni di solleciti da parte del RPCT per la pubblicazione dei dati, richieste di accesso civico "semplice" e/o "generalizzato", nei rilievi da parte dell'OIV in sede di attestazione annuale del rispetto degli obblighi di trasparenza		
Presenza di "eventi sentinella" per il processo, ovvero procedimenti avviati dall'autorità giudiziaria o contabile o ricorsi amministrativi nei confronti dell'Ente o procedimenti disciplinari avviati nei confronti dei dipendenti impiegati sul processo in esame	Basso - Nessun procedimento avviato dall'autorità giudiziaria o contabile o amministrativa nei confronti dell'Ente e nessun procedimento disciplinare nei confronti dei dipendenti impiegati sul processo in esame, negli ultimi tre anni		
Presenza di gravi rilievi a seguito dei controlli interni di regolarità amministrativa (art. 147-bis, c. 2, TUEL), tali da richiedere annullamento in autotutela, revoca di provvedimenti adottati, ecc.	Basso - Nessun rilievo o rilievi di natura formale negli ultimi tre anni		
Rilevanza degli interessi "esterni" quantificati in termini di entità del beneficio economico e non, ottenibile dai soggetti destinatari del processo	Basso - Il processo dà luogo a benefici economici o di altra natura per i destinatari con impatto scarso o irrilevante		
Segnalazioni, reclami pervenuti con riferimento al processo in oggetto, intese come qualsiasi informazione pervenuta a mezzo email, telefono, ovvero reclami o risultati di indagini di customer satisfaction, avente ad oggetto episodi di abuso, illecito, mancato rispetto delle procedure, condotta non etica, corruzione vera e propria, cattiva gestione, scarsa qualità del servizio	Basso - Nessuna segnalazione e/o reclamo		
Procedimento/Processo	Liquidazione rimborsi oneri a datore di lavoro per permessi retribuiti Consiglieri		
Livello di rischio	Rischio intrinseco	Rischio residuo	Rischio programmato
	13.57%	6.03%	6.03%
Indicatore	Livello indicatore		
Capacità dell'Ente di far fronte alle proprie carenze organizzative nei ruoli di responsabilità (Dirigenti, PO) attraverso l'acquisizione delle corrispondenti figure apicali anziché l'affidamento di interim	Medio - Utilizzo dell'interim per lunghi periodi di tempo, ritardato espletamento delle procedure per ricoprire i ruoli apicali rimasti vacanti		
Coerenza operativa: coerenza fra le prassi operative sviluppate dalle unità organizzative che svolgono il processo e gli strumenti normativi e di regolamentazione che disciplinano lo stesso	Medio - Il processo è regolato da diverse norme di livello nazionale che disciplinano singoli aspetti, subisce ripetutamente interventi di riforma, modifica e/o integrazione da parte del legislatore, le pronunce del TAR e della Corte dei Conti in materia sono contrastanti. Il processo è svolto da una o più unità operative		
Danno generato a seguito di irregolarità riscontrate da organismi interni di controllo (controlli interni, controlli di gestione, audit) o autorità esterne (Corte dei Conti, Autorità Giudiziaria, Autorità Amministrativa)	Medio - Il verificarsi dell'evento o degli eventi rischiosi, comporta costi in termini di sanzioni che potrebbero essere addebitate all'Ente sostenibili		
Discrezionalità: focalizza il grado di discrezionalità nelle attività svolte o negli atti prodotti; esprime l'entità del rischio in conseguenza delle responsabilità attribuite e della necessità di dare risposta immediata all'emergenza	Basso - Modesta discrezionalità sia in termini di definizione degli obiettivi sia in termini di soluzioni organizzative da adottare ed assenza di situazioni di emergenza		
Impatto in termini di contenzioso, inteso come i costi economici e/o organizzativi sostenuti per il trattamento del contenzioso dall'Amministrazione	Medio - Il verificarsi dell'evento o degli eventi rischiosi potrebbe generare un contenzioso o molteplici contenziosi che impegnerebbero l'Ente sia dal punto di vista economico sia organizzativo		
Impatto organizzativo e/o sulla continuità del servizio, inteso come l'effetto che il verificarsi di uno o più eventi rischiosi inerenti il processo può comportare nel normale svolgimento delle attività dell'Ente	Medio - Limitata funzionalità del servizio cui far fronte attraverso altri dipendenti dell'Ente o risorse esterne		

Impatto sull'immagine dell'Ente misurato attraverso il numero di articoli di giornale pubblicati sulla stampa locale o nazionale o dal numero di servizi radio-televisivi trasmessi, che hanno riguardato episodi di cattiva amministrazione, scarsa qualità dei servizi o corruzione	Basso - Nessun articolo e/o servizio negli ultimi cinque anni riguardante episodi di cattiva amministrazione, scarsa qualità dei servizi o corruzione		
Livello di attuazione delle misure di prevenzione sia generali sia specifiche previste dal PTPCT per il processo/attività, desunte dai monitoraggi effettuati dai responsabili	Basso - Il responsabile ha effettuato il monitoraggio puntualmente, dimostrando in maniera esaustiva attraverso documenti e informazioni circostanziate l'attuazione delle misure		
Livello di opacità del processo, misurato attraverso solleciti scritti da parte del RPCT per la pubblicazione dei dati, le richieste di accesso civico "semplice" e/o "generalizzato", gli eventuali rilievi da parte dell'OIV in sede di attestazione annuale del rispetto degli obblighi di trasparenza	Basso - Il processo non è stato oggetto negli ultimi tre anni di solleciti da parte del RPCT per la pubblicazione dei dati, richieste di accesso civico "semplice" e/o "generalizzato", nei rilievi da parte dell'OIV in sede di attestazione annuale del rispetto degli obblighi di trasparenza		
Presenza di "eventi sentinella" per il processo, ovvero procedimenti avviati dall'autorità giudiziaria o contabile o ricorsi amministrativi nei confronti dell'Ente o procedimenti disciplinari avviati nei confronti dei dipendenti impiegati sul processo in esame	Basso - Nessun procedimento avviato dall'autorità giudiziaria o contabile o amministrativa nei confronti dell'Ente e nessun procedimento disciplinare nei confronti dei dipendenti impiegati sul processo in esame, negli ultimi tre anni		
Presenza di gravi rilievi a seguito dei controlli interni di regolarità amministrativa (art. 147-bis, c. 2, TUEL), tali da richiedere annullamento in autotutela, revoca di provvedimenti adottati, ecc.	Basso - Nessun rilievo o rilievi di natura formale negli ultimi tre anni		
Rilevanza degli interessi "esterni" quantificati in termini di entità del beneficio economico e non, ottenibile dai soggetti destinatari del processo	Basso - Il processo dà luogo a benefici economici o di altra natura per i destinatari con impatto scarso o irrilevante		
Segnalazioni, reclami pervenuti con riferimento al processo in oggetto, intese come qualsiasi informazione pervenuta a mezzo email, telefono, ovvero reclami o risultati di indagini di customer satisfaction, avente ad oggetto episodi di abuso, illecito, mancato rispetto delle procedure, condotta non etica, corruzione vera e propria, cattiva gestione, scarsa qualità del servizio	Basso - Nessuna segnalazione e/o reclamo		
Area di rischio			
AREA F - gestione delle entrate delle spese e del patrimonio			
Procedimento/Processo	Emissione iter pagamenti (fattura, mandato, etc.)		
Livello di rischio	Rischio intrinseco	Rischio residuo	Rischio programmato
	13.57%	6.03%	6.03%
Indicatore	Livello indicatore		
Capacità dell'Ente di far fronte alle proprie carenze organizzative nei ruoli di responsabilità (Dirigenti, PO) attraverso l'acquisizione delle corrispondenti figure apicali anziché l'affidamento di interim	Medio - Utilizzo dell'interim per lunghi periodi di tempo, ritardato espletamento delle procedure per ricoprire i ruoli apicali rimasti vacanti		
Coerenza operativa: coerenza fra le prassi operative sviluppate dalle unità organizzative che svolgono il processo e gli strumenti normativi e di regolamentazione che disciplinano lo stesso	Basso - La normativa che regola il processo è puntuale, è di livello nazionale, non subisce interventi di riforma, modifica e/o integrazione ripetuti da parte del legislatore, le pronunce del TAR e della Corte dei Conti in materia sono uniformi. Il processo è svolto da un'unica unità operativa		
Danno generato a seguito di irregolarità riscontrate da organismi interni di controllo (controlli interni, controlli di gestione, audit) o autorità esterne (Corte dei Conti, Autorità Giudiziaria, Autorità Amministrativa)	Medio - Il verificarsi dell'evento o degli eventi rischiosi, comporta costi in termini di sanzioni che potrebbero essere addebitate all'Ente sostenibili		
Discrezionalità: focalizza il grado di discrezionalità nelle attività svolte o negli atti prodotti; esprime l'entità del rischio in conseguenza delle responsabilità attribuite e della necessità di dare risposta immediata all'emergenza	Basso - Modesta discrezionalità sia in termini di definizione degli obiettivi sia in termini di soluzioni organizzative da adottare ed assenza di situazioni di emergenza		

Impatto in termini di contenzioso, inteso come i costi economici e/o organizzativi sostenuti per il trattamento del contenzioso dall'Amministrazione	Medio - Il verificarsi dell'evento o degli eventi rischiosi potrebbe generare un contenzioso o molteplici contenziosi che impegnerebbero l'Ente sia dal punto di vista economico sia organizzativo		
Impatto organizzativo e/o sulla continuità del servizio, inteso come l'effetto che il verificarsi di uno o più eventi rischiosi inerenti il processo può comportare nel normale svolgimento delle attività dell'Ente	Medio - Limitata funzionalità del servizio cui far fronte attraverso altri dipendenti dell'Ente o risorse esterne		
Impatto sull'immagine dell'Ente misurato attraverso il numero di articoli di giornale pubblicati sulla stampa locale o nazionale o dal numero di servizi radio-televisivi trasmessi, che hanno riguardato episodi di cattiva amministrazione, scarsa qualità dei servizi o corruzione	Basso - Nessun articolo e/o servizio negli ultimi cinque anni riguardante episodi di cattiva amministrazione, scarsa qualità dei servizi o corruzione		
Livello di attuazione delle misure di prevenzione sia generali sia specifiche previste dal PTPCT per il processo/attività, desunte dai monitoraggi effettuati dai responsabili	Basso - Il responsabile ha effettuato il monitoraggio puntualmente, dimostrando in maniera esaustiva attraverso documenti e informazioni circostanziate l'attuazione delle misure		
Livello di opacità del processo, misurato attraverso solleciti scritti da parte del RPCT per la pubblicazione dei dati, le richieste di accesso civico "semplice" e/o "generalizzato", gli eventuali rilievi da parte dell'OIV in sede di attestazione annuale del rispetto degli obblighi di trasparenza	Basso - Il processo non è stato oggetto negli ultimi tre anni di solleciti da parte del RPCT per la pubblicazione dei dati, richieste di accesso civico "semplice" e/o "generalizzato", nei rilievi da parte dell'OIV in sede di attestazione annuale del rispetto degli obblighi di trasparenza		
Presenza di "eventi sentinella" per il processo, ovvero procedimenti avviati dall'autorità giudiziaria o contabile o ricorsi amministrativi nei confronti dell'Ente o procedimenti disciplinari avviati nei confronti dei dipendenti impiegati sul processo in esame	Basso - Nessun procedimento avviato dall'autorità giudiziaria o contabile o amministrativa nei confronti dell'Ente e nessun procedimento disciplinare nei confronti dei dipendenti impiegati sul processo in esame, negli ultimi tre anni		
Presenza di gravi rilievi a seguito dei controlli interni di regolarità amministrativa (art. 147-bis, c. 2, TUEL), tali da richiedere annullamento in autotutela, revoca di provvedimenti adottati, ecc.	Basso - Nessun rilievo o rilievi di natura formale negli ultimi tre anni		
Rilevanza degli interessi "esterni" quantificati in termini di entità del beneficio economico e non, ottenibile dai soggetti destinatari del processo	Medio - Il processo dà luogo a modesti benefici economici o di altra natura per i destinatari		
Segnalazioni, reclami pervenuti con riferimento al processo in oggetto, intese come qualsiasi informazione pervenuta a mezzo email, telefono, ovvero reclami o risultati di indagini di customer satisfaction, avente ad oggetto episodi di abuso, illecito, mancato rispetto delle procedure, condotta non etica, corruzione vera e propria, cattiva gestione, scarsa qualità del servizio	Basso - Nessuna segnalazione e/o reclamo		
Procedimento/Processo	Gestione delle partecipazioni finanziarie		
Livello di rischio	Rischio intrinseco	Rischio residuo	Rischio programmato
	13.57%	6.03%	6.03%
Indicatore	Livello indicatore		
Capacità dell'Ente di far fronte alle proprie carenze organizzative nei ruoli di responsabilità (Dirigenti, PO) attraverso l'acquisizione delle corrispondenti figure apicali anziché l'affidamento di interim	Medio - Utilizzo dell'interim per lunghi periodi di tempo, ritardato espletamento delle procedure per ricoprire i ruoli apicali rimasti vacanti		
Coerenza operativa: coerenza fra le prassi operative sviluppate dalle unità organizzative che svolgono il processo e gli strumenti normativi e di regolamentazione che disciplinano lo stesso	Basso - La normativa che regola il processo è puntuale, è di livello nazionale, non subisce interventi di riforma, modifica e/o integrazione ripetuti da parte del legislatore, le pronunce del TAR e della Corte dei Conti in materia sono uniformi. Il processo è svolto da un'unica unità operativa		
Danno generato a seguito di irregolarità riscontrate da organismi interni di controllo (controlli interni, controlli di gestione, audit) o autorità esterne (Corte dei Conti, Autorità Giudiziaria, Autorità Amministrativa)	Medio - Il verificarsi dell'evento o degli eventi rischiosi, comporta costi in termini di sanzioni che potrebbero essere addebitate all'Ente sostenibili		

Discrezionalità: focalizza il grado di discrezionalità nelle attività svolte o negli atti prodotti; esprime l'entità del rischio in conseguenza delle responsabilità attribuite e della necessità di dare risposta immediata all'emergenza	Basso - Modesta discrezionalità sia in termini di definizione degli obiettivi sia in termini di soluzioni organizzative da adottare ed assenza di situazioni di emergenza		
Impatto in termini di contenzioso, inteso come i costi economici e/o organizzativi sostenuti per il trattamento del contenzioso dall'Amministrazione	Medio - Il verificarsi dell'evento o degli eventi rischiosi potrebbe generare un contenzioso o molteplici contenziosi che impegnerebbero l'Ente sia dal punto di vista economico sia organizzativo		
Impatto organizzativo e/o sulla continuità del servizio, inteso come l'effetto che il verificarsi di uno o più eventi rischiosi inerenti il processo può comportare nel normale svolgimento delle attività dell'Ente	Medio - Limitata funzionalità del servizio cui far fronte attraverso altri dipendenti dell'Ente o risorse esterne		
Impatto sull'immagine dell'Ente misurato attraverso il numero di articoli di giornale pubblicati sulla stampa locale o nazionale o dal numero di servizi radio-televisivi trasmessi, che hanno riguardato episodi di cattiva amministrazione, scarsa qualità dei servizi o corruzione	Basso - Nessun articolo e/o servizio negli ultimi cinque anni riguardante episodi di cattiva amministrazione, scarsa qualità dei servizi o corruzione		
Livello di attuazione delle misure di prevenzione sia generali sia specifiche previste dal PTPCT per il processo/attività, desunte dai monitoraggi effettuati dai responsabili	Basso - Il responsabile ha effettuato il monitoraggio puntualmente, dimostrando in maniera esauriente attraverso documenti e informazioni circostanziate l'attuazione delle misure		
Livello di opacità del processo, misurato attraverso solleciti scritti da parte del RPCT per la pubblicazione dei dati, le richieste di accesso civico "semplice" e/o "generalizzato", gli eventuali rilievi da parte dell'OIV in sede di attestazione annuale del rispetto degli obblighi di trasparenza	Basso - Il processo non è stato oggetto negli ultimi tre anni di solleciti da parte del RPCT per la pubblicazione dei dati, richieste di accesso civico "semplice" e/o "generalizzato", nei rilievi da parte dell'OIV in sede di attestazione annuale del rispetto degli obblighi di trasparenza		
Presenza di "eventi sentinella" per il processo, ovvero procedimenti avviati dall'autorità giudiziaria o contabile o ricorsi amministrativi nei confronti dell'Ente o procedimenti disciplinari avviati nei confronti dei dipendenti impiegati sul processo in esame	Basso - Nessun procedimento avviato dall'autorità giudiziaria o contabile o amministrativa nei confronti dell'Ente e nessun procedimento disciplinare nei confronti dei dipendenti impiegati sul processo in esame, negli ultimi tre anni		
Presenza di gravi rilievi a seguito dei controlli interni di regolarità amministrativa (art. 147-bis, c. 2, TUEL), tali da richiedere annullamento in autotutela, revoca di provvedimenti adottati, ecc.	Basso - Nessun rilievo o rilievi di natura formale negli ultimi tre anni		
Rilevanza degli interessi "esterni" quantificati in termini di entità del beneficio economico e non, ottenibile dai soggetti destinatari del processo	Medio - Il processo dà luogo a modesti benefici economici o di altra natura per i destinatari		
Segnalazioni, reclami pervenuti con riferimento al processo in oggetto, intese come qualsiasi informazione pervenuta a mezzo email, telefono, ovvero reclami o risultati di indagini di customer satisfaction, avente ad oggetto episodi di abuso, illecito, mancato rispetto delle procedure, condotta non etica, corruzione vera e propria, cattiva gestione, scarsa qualità del servizio	Basso - Nessuna segnalazione e/o reclamo		
Procedimento/Processo	Gestione iter incassi (reversale, etc.)		
Livello di rischio	Rischio intrinseco	Rischio residuo	Rischio programmato
	6.91%	3.17%	3.17%
Indicatore	Livello indicatore		
Capacità dell'Ente di far fronte alle proprie carenze organizzative nei ruoli di responsabilità (Dirigenti, PO) attraverso l'acquisizione delle corrispondenti figure apicali anziché l'affidamento di interim	Medio - Utilizzo dell'interim per lunghi periodi di tempo, ritardato espletamento delle procedure per ricoprire i ruoli apicali rimasti vacanti		
Coerenza operativa: coerenza fra le prassi operative sviluppate dalle unità organizzative che svolgono il processo e gli strumenti normativi e di regolamentazione che disciplinano lo stesso	Basso - La normativa che regola il processo è puntuale, è di livello nazionale, non subisce interventi di riforma, modifica e/o integrazione ripetuti da parte del legislatore, le pronunce del TAR e della Corte dei Conti in materia sono uniformi. Il processo è svolto da un'unica unità operativa		

Danno generato a seguito di irregolarità riscontrate da organismi interni di controllo (controlli interni, controlli di gestione, audit) o autorità esterne (Corte dei Conti, Autorità Giudiziaria, Autorità Amministrativa)	Basso - Il verificarsi dell'evento o degli eventi rischiosi, comporta costi in termini di sanzioni che potrebbero essere addebitate all'Ente trascurabili o nulli		
Discrezionalità: focalizza il grado di discrezionalità nelle attività svolte o negli atti prodotti; esprime l'entità del rischio in conseguenza delle responsabilità attribuite e della necessità di dare risposta immediata all'emergenza	Basso - Modesta discrezionalità sia in termini di definizione degli obiettivi sia in termini di soluzioni organizzative da adottare ed assenza di situazioni di emergenza		
Impatto in termini di contenzioso, inteso come i costi economici e/o organizzativi sostenuti per il trattamento del contenzioso dall'Amministrazione	Basso - Il contenzioso generato a seguito del verificarsi dell'evento o degli eventi rischiosi è di poco conto o nullo		
Impatto organizzativo e/o sulla continuità del servizio, inteso come l'effetto che il verificarsi di uno o più eventi rischiosi inerenti il processo può comportare nel normale svolgimento delle attività dell'Ente	Medio - Limitata funzionalità del servizio cui far fronte attraverso altri dipendenti dell'Ente o risorse esterne		
Impatto sull'immagine dell'Ente misurato attraverso il numero di articoli di giornale pubblicati sulla stampa locale o nazionale o dal numero di servizi radio-televisivi trasmessi, che hanno riguardato episodi di cattiva amministrazione, scarsa qualità dei servizi o corruzione	Basso - Nessun articolo e/o servizio negli ultimi cinque anni riguardante episodi di cattiva amministrazione, scarsa qualità dei servizi o corruzione		
Livello di attuazione delle misure di prevenzione sia generali sia specifiche previste dal PTPCT per il processo/attività, desunte dai monitoraggi effettuati dai responsabili	Basso - Il responsabile ha effettuato il monitoraggio puntualmente, dimostrando in maniera esauriente attraverso documenti e informazioni circostanziate l'attuazione delle misure		
Livello di opacità del processo, misurato attraverso solleciti scritti da parte del RPCT per la pubblicazione dei dati, le richieste di accesso civico "semplice" e/o "generalizzato", gli eventuali rilievi da parte dell'OIV in sede di attestazione annuale del rispetto degli obblighi di trasparenza	Basso - Il processo non è stato oggetto negli ultimi tre anni di solleciti da parte del RPCT per la pubblicazione dei dati, richieste di accesso civico "semplice" e/o "generalizzato", nei rilievi da parte dell'OIV in sede di attestazione annuale del rispetto degli obblighi di trasparenza		
Presenza di "eventi sentinella" per il processo, ovvero procedimenti avviati dall'autorità giudiziaria o contabile o ricorsi amministrativi nei confronti dell'Ente o procedimenti disciplinari avviati nei confronti dei dipendenti impiegati sul processo in esame	Basso - Nessun procedimento avviato dall'autorità giudiziaria o contabile o amministrativa nei confronti dell'Ente e nessun procedimento disciplinare nei confronti dei dipendenti impiegati sul processo in esame, negli ultimi tre anni		
Presenza di gravi rilievi a seguito dei controlli interni di regolarità amministrativa (art. 147-bis, c. 2, TUEL), tali da richiedere annullamento in autotutela, revoca di provvedimenti adottati, ecc.	Basso - Nessun rilievo o rilievi di natura formale negli ultimi tre anni		
Rilevanza degli interessi "esterni" quantificati in termini di entità del beneficio economico e non, ottenibile dai soggetti destinatari del processo	Basso - Il processo dà luogo a benefici economici o di altra natura per i destinatari con impatto scarso o irrilevante		
Segnalazioni, reclami pervenuti con riferimento al processo in oggetto, intese come qualsiasi informazione pervenuta a mezzo email, telefono, ovvero reclami o risultati di indagini di customer satisfaction, avente ad oggetto episodi di abuso, illecito, mancato rispetto delle procedure, condotta non etica, corruzione vera e propria, cattiva gestione, scarsa qualità del servizio	Basso - Nessuna segnalazione e/o reclamo		
Procedimento/Processo	Gestione iter mutuo		
Livello di rischio	Rischio intrinseco	Rischio residuo	Rischio programmato
	15.64%	6.95%	6.95%
Indicatore	Livello indicatore		
Capacità dell'Ente di far fronte alle proprie carenze organizzative nei ruoli di responsabilità (Dirigenti, PO) attraverso l'acquisizione delle corrispondenti figure apicali anziché l'affidamento di interim	Medio - Utilizzo dell'interim per lunghi periodi di tempo, ritardato espletamento delle procedure per ricoprire i ruoli apicali rimasti vacanti		

Coerenza operativa: coerenza fra le prassi operative sviluppate dalle unità organizzative che svolgono il processo e gli strumenti normativi e di regolamentazione che disciplinano lo stesso	Basso - La normativa che regola il processo è puntuale, è di livello nazionale, non subisce interventi di riforma, modifica e/o integrazione ripetuti da parte del legislatore, le pronunce del TAR e della Corte dei Conti in materia sono uniformi. Il processo è svolto da un'unica unità operativa		
Danno generato a seguito di irregolarità riscontrate da organismi interni di controllo (controlli interni, controlli di gestione, audit) o autorità esterne (Corte dei Conti, Autorità Giudiziaria, Autorità Amministrativa)	Medio - Il verificarsi dell'evento o degli eventi rischiosi, comporta costi in termini di sanzioni che potrebbero essere addebitate all'Ente sostenibili		
Discrezionalità: focalizza il grado di discrezionalità nelle attività svolte o negli atti prodotti; esprime l'entità del rischio in conseguenza delle responsabilità attribuite e della necessità di dare risposta immediata all'emergenza	Medio - Apprezzabile discrezionalità relativa sia alla definizione di obiettivi operativi che alle soluzioni organizzative da adottare, necessità di dare risposta immediata all'emergenza		
Impatto in termini di contenzioso, inteso come i costi economici e/o organizzativi sostenuti per il trattamento del contenzioso dall'Amministrazione	Medio - Il verificarsi dell'evento o degli eventi rischiosi potrebbe generare un contenzioso o molteplici contenziosi che impegnerebbero l'Ente sia dal punto di vista economico sia organizzativo		
Impatto organizzativo e/o sulla continuità del servizio, inteso come l'effetto che il verificarsi di uno o più eventi rischiosi inerenti il processo può comportare nel normale svolgimento delle attività dell'Ente	Medio - Limitata funzionalità del servizio cui far fronte attraverso altri dipendenti dell'Ente o risorse esterne		
Impatto sull'immagine dell'Ente misurato attraverso il numero di articoli di giornale pubblicati sulla stampa locale o nazionale o dal numero di servizi radio-televisivi trasmessi, che hanno riguardato episodi di cattiva amministrazione, scarsa qualità dei servizi o corruzione	Basso - Nessun articolo e/o servizio negli ultimi cinque anni riguardante episodi di cattiva amministrazione, scarsa qualità dei servizi o corruzione		
Livello di attuazione delle misure di prevenzione sia generali sia specifiche previste dal PTPCT per il processo/attività, desunte dai monitoraggi effettuati dai responsabili	Basso - Il responsabile ha effettuato il monitoraggio puntualmente, dimostrando in maniera esauriente attraverso documenti e informazioni circostanziate l'attuazione delle misure		
Livello di opacità del processo, misurato attraverso solleciti scritti da parte del RPCT per la pubblicazione dei dati, le richieste di accesso civico "semplice" e/o "generalizzato", gli eventuali rilievi da parte dell'OIV in sede di attestazione annuale del rispetto degli obblighi di trasparenza	Basso - Il processo non è stato oggetto negli ultimi tre anni di solleciti da parte del RPCT per la pubblicazione dei dati, richieste di accesso civico "semplice" e/o "generalizzato", nei rilievi da parte dell'OIV in sede di attestazione annuale del rispetto degli obblighi di trasparenza		
Presenza di "eventi sentinella" per il processo, ovvero procedimenti avviati dall'autorità giudiziaria o contabile o ricorsi amministrativi nei confronti dell'Ente o procedimenti disciplinari avviati nei confronti dei dipendenti impiegati sul processo in esame	Basso - Nessun procedimento avviato dall'autorità giudiziaria o contabile o amministrativa nei confronti dell'Ente e nessun procedimento disciplinare nei confronti dei dipendenti impiegati sul processo in esame, negli ultimi tre anni		
Presenza di gravi rilievi a seguito dei controlli interni di regolarità amministrativa (art. 147-bis, c. 2, TUEL), tali da richiedere annullamento in autotutela, revoca di provvedimenti adottati, ecc.	Basso - Nessun rilievo o rilievi di natura formale negli ultimi tre anni		
Rilevanza degli interessi "esterni" quantificati in termini di entità del beneficio economico e non, ottenibile dai soggetti destinatari del processo	Medio - Il processo dà luogo a modesti benefici economici o di altra natura per i destinatari		
Segnalazioni, reclami pervenuti con riferimento al processo in oggetto, intese come qualsiasi informazione pervenuta a mezzo email, telefono, ovvero reclami o risultati di indagini di customer satisfaction, avente ad oggetto episodi di abuso, illecito, mancato rispetto delle procedure, condotta non etica, corruzione vera e propria, cattiva gestione, scarsa qualità del servizio	Basso - Nessuna segnalazione e/o reclamo		
Procedimento/Processo	Gestione iter polizze assicurative		
Livello di rischio	Rischio intrinseco	Rischio residuo	Rischio programmato
	11.49%	5.11%	5.11%
Indicatore	Livello indicatore		

Capacità dell'Ente di far fronte alle proprie carenze organizzative nei ruoli di responsabilità (Dirigenti, PO) attraverso l'acquisizione delle corrispondenti figure apicali anziché l'affidamento di interim	Basso - Nessun interim o utilizzo della fattispecie per il periodo strettamente necessario alla selezione del personale per ricoprire i ruoli apicali rimasti vacanti		
Coerenza operativa: coerenza fra le prassi operative sviluppate dalle unità organizzative che svolgono il processo e gli strumenti normativi e di regolamentazione che disciplinano lo stesso	Basso - La normativa che regola il processo è puntuale, è di livello nazionale, non subisce interventi di riforma, modifica e/o integrazione ripetuti da parte del legislatore, le pronunce del TAR e della Corte dei Conti in materia sono uniformi. Il processo è svolto da un'unica unità operativa		
Danno generato a seguito di irregolarità riscontrate da organismi interni di controllo (controlli interni, controlli di gestione, audit) o autorità esterne (Corte dei Conti, Autorità Giudiziaria, Autorità Amministrativa)	Medio - Il verificarsi dell'evento o degli eventi rischiosi, comporta costi in termini di sanzioni che potrebbero essere addebitate all'Ente sostenibili		
Discrezionalità: focalizza il grado di discrezionalità nelle attività svolte o negli atti prodotti; esprime l'entità del rischio in conseguenza delle responsabilità attribuite e della necessità di dare risposta immediata all'emergenza	Basso - Modesta discrezionalità sia in termini di definizione degli obiettivi sia in termini di soluzioni organizzative da adottare ed assenza di situazioni di emergenza		
Impatto in termini di contenzioso, inteso come i costi economici e/o organizzativi sostenuti per il trattamento del contenzioso dall'Amministrazione	Medio - Il verificarsi dell'evento o degli eventi rischiosi potrebbe generare un contenzioso o molteplici contenziosi che impegnerebbero l'Ente sia dal punto di vista economico sia organizzativo		
Impatto organizzativo e/o sulla continuità del servizio, inteso come l'effetto che il verificarsi di uno o più eventi rischiosi inerenti il processo può comportare nel normale svolgimento delle attività dell'Ente	Medio - Limitata funzionalità del servizio cui far fronte attraverso altri dipendenti dell'Ente o risorse esterne		
Impatto sull'immagine dell'Ente misurato attraverso il numero di articoli di giornale pubblicati sulla stampa locale o nazionale o dal numero di servizi radio-televisivi trasmessi, che hanno riguardato episodi di cattiva amministrazione, scarsa qualità dei servizi o corruzione	Basso - Nessun articolo e/o servizio negli ultimi cinque anni riguardante episodi di cattiva amministrazione, scarsa qualità dei servizi o corruzione		
Livello di attuazione delle misure di prevenzione sia generali sia specifiche previste dal PTPCT per il processo/attività, desunte dai monitoraggi effettuati dai responsabili	Basso - Il responsabile ha effettuato il monitoraggio puntualmente, dimostrando in maniera esaustiva attraverso documenti e informazioni circostanziate l'attuazione delle misure		
Livello di opacità del processo, misurato attraverso solleciti scritti da parte del RPCT per la pubblicazione dei dati, le richieste di accesso civico "semplice" e/o "generalizzato", gli eventuali rilievi da parte dell'OIV in sede di attestazione annuale del rispetto degli obblighi di trasparenza	Basso - Il processo non è stato oggetto negli ultimi tre anni di solleciti da parte del RPCT per la pubblicazione dei dati, richieste di accesso civico "semplice" e/o "generalizzato", nei rilievi da parte dell'OIV in sede di attestazione annuale del rispetto degli obblighi di trasparenza		
Presenza di "eventi sentinella" per il processo, ovvero procedimenti avviati dall'autorità giudiziaria o contabile o ricorsi amministrativi nei confronti dell'Ente o procedimenti disciplinari avviati nei confronti dei dipendenti impiegati sul processo in esame	Basso - Nessun procedimento avviato dall'autorità giudiziaria o contabile o amministrativa nei confronti dell'Ente e nessun procedimento disciplinare nei confronti dei dipendenti impiegati sul processo in esame, negli ultimi tre anni		
Presenza di gravi rilievi a seguito dei controlli interni di regolarità amministrativa (art. 147-bis, c. 2, TUEL), tali da richiedere annullamento in autotutela, revoca di provvedimenti adottati, ecc.	Basso - Nessun rilievo o rilievi di natura formale negli ultimi tre anni		
Rilevanza degli interessi "esterni" quantificati in termini di entità del beneficio economico e non, ottenibile dai soggetti destinatari del processo	Medio - Il processo dà luogo a modesti benefici economici o di altra natura per i destinatari		
Segnalazioni, reclami pervenuti con riferimento al processo in oggetto, intese come qualsiasi informazione pervenuta a mezzo email, telefono, ovvero reclami o risultati di indagini di customer satisfaction, avente ad oggetto episodi di abuso, illecito, mancato rispetto delle procedure, condotta non etica, corruzione vera e propria, cattiva gestione, scarsa qualità del servizio	Basso - Nessuna segnalazione e/o reclamo		
Procedimento/Processo	Verifiche di cassa		
Livello di rischio	Rischio intrinseco	Rischio residuo	Rischio programmato
	11.49%	5.11%	5.11%

Indicatore	Livello indicatore
Capacità dell'Ente di far fronte alle proprie carenze organizzative nei ruoli di responsabilità (Dirigenti, PO) attraverso l'acquisizione delle corrispondenti figure apicali anziché l'affidamento di interim	Medio - Utilizzo dell'interim per lunghi periodi di tempo, ritardato espletamento delle procedure per ricoprire i ruoli apicali rimasti vacanti
Coerenza operativa: coerenza fra le prassi operative sviluppate dalle unità organizzative che svolgono il processo e gli strumenti normativi e di regolamentazione che disciplinano lo stesso	Basso - La normativa che regola il processo è puntuale, è di livello nazionale, non subisce interventi di riforma, modifica e/o integrazione ripetuti da parte del legislatore, le pronunce del TAR e della Corte dei Conti in materia sono uniformi. Il processo è svolto da un'unica unità operativa
Danno generato a seguito di irregolarità riscontrate da organismi interni di controllo (controlli interni, controlli di gestione, audit) o autorità esterne (Corte dei Conti, Autorità Giudiziaria, Autorità Amministrativa)	Medio - Il verificarsi dell'evento o degli eventi rischiosi, comporta costi in termini di sanzioni che potrebbero essere addebitate all'Ente sostenibili
Discrezionalità: focalizza il grado di discrezionalità nelle attività svolte o negli atti prodotti; esprime l'entità del rischio in conseguenza delle responsabilità attribuite e della necessità di dare risposta immediata all'emergenza	Basso - Modesta discrezionalità sia in termini di definizione degli obiettivi sia in termini di soluzioni organizzative da adottare ed assenza di situazioni di emergenza
Impatto in termini di contenzioso, inteso come i costi economici e/o organizzativi sostenuti per il trattamento del contenzioso dall'Amministrazione	Medio - Il verificarsi dell'evento o degli eventi rischiosi potrebbe generare un contenzioso o molteplici contenziosi che impegnerebbero l'Ente sia dal punto di vista economico sia organizzativo
Impatto organizzativo e/o sulla continuità del servizio, inteso come l'effetto che il verificarsi di uno o più eventi rischiosi inerenti il processo può comportare nel normale svolgimento delle attività dell'Ente	Medio - Limitata funzionalità del servizio cui far fronte attraverso altri dipendenti dell'Ente o risorse esterne
Impatto sull'immagine dell'Ente misurato attraverso il numero di articoli di giornale pubblicati sulla stampa locale o nazionale o dal numero di servizi radio-televisivi trasmessi, che hanno riguardato episodi di cattiva amministrazione, scarsa qualità dei servizi o corruzione	Basso - Nessun articolo e/o servizio negli ultimi cinque anni riguardante episodi di cattiva amministrazione, scarsa qualità dei servizi o corruzione
Livello di attuazione delle misure di prevenzione sia generali sia specifiche previste dal PTPCT per il processo/attività, desunte dai monitoraggi effettuati dai responsabili	Basso - Il responsabile ha effettuato il monitoraggio puntualmente, dimostrando in maniera esaustiva attraverso documenti e informazioni circostanziate l'attuazione delle misure
Livello di opacità del processo, misurato attraverso solleciti scritti da parte del RPCT per la pubblicazione dei dati, le richieste di accesso civico "semplice" e/o "generalizzato", gli eventuali rilievi da parte dell'OIV in sede di attestazione annuale del rispetto degli obblighi di trasparenza	Basso - Il processo non è stato oggetto negli ultimi tre anni di solleciti da parte del RPCT per la pubblicazione dei dati, richieste di accesso civico "semplice" e/o "generalizzato", nei rilievi da parte dell'OIV in sede di attestazione annuale del rispetto degli obblighi di trasparenza
Presenza di "eventi sentinella" per il processo, ovvero procedimenti avviati dall'autorità giudiziaria o contabile o ricorsi amministrativi nei confronti dell'Ente o procedimenti disciplinari avviati nei confronti dei dipendenti impiegati sul processo in esame	Basso - Nessun procedimento avviato dall'autorità giudiziaria o contabile o amministrativa nei confronti dell'Ente e nessun procedimento disciplinare nei confronti dei dipendenti impiegati sul processo in esame, negli ultimi tre anni
Presenza di gravi rilievi a seguito dei controlli interni di regolarità amministrativa (art. 147-bis, c. 2, TUEL), tali da richiedere annullamento in autotutela, revoca di provvedimenti adottati, ecc.	Basso - Nessun rilievo o rilievi di natura formale negli ultimi tre anni
Rilevanza degli interessi "esterni" quantificati in termini di entità del beneficio economico e non, ottenibile dai soggetti destinatari del processo	Basso - Il processo dà luogo a benefici economici o di altra natura per i destinatari con impatto scarso o irrilevante
Segnalazioni, reclami pervenuti con riferimento al processo in oggetto, intese come qualsiasi informazione pervenuta a mezzo email, telefono, ovvero reclami o risultati di indagini di customer satisfaction, avente ad oggetto episodi di abuso, illecito, mancato rispetto delle procedure, condotta non etica, corruzione vera e propria, cattiva gestione, scarsa qualità del servizio	Basso - Nessuna segnalazione e/o reclamo
Area di rischio	
AREA H - incarichi e nomine	

Procedimento/Processo	Gestione indennità di carica agli Amministratori		
Livello di rischio	Rischio intrinseco	Rischio residuo	Rischio programmato
		4.61 %	2.12%
Indicatore	Livello indicatore		
Capacità dell'Ente di far fronte alle proprie carenze organizzative nei ruoli di responsabilità (Dirigenti, PO) attraverso l'acquisizione delle corrispondenti figure apicali anziché l'affidamento di interim	Basso - Nessun interim o utilizzo della fattispecie per il periodo strettamente necessario alla selezione del personale per ricoprire i ruoli apicali rimasti vacanti		
Coerenza operativa: coerenza fra le prassi operative sviluppate dalle unità organizzative che svolgono il processo e gli strumenti normativi e di regolamentazione che disciplinano lo stesso	Medio - Il processo è regolato da diverse norme di livello nazionale che disciplinano singoli aspetti, subisce ripetutamente interventi di riforma, modifica e/o integrazione da parte del legislatore, le pronunce del TAR e della Corte dei Conti in materia sono contrastanti. Il processo è svolto da una o più unità operative		
Danno generato a seguito di irregolarità riscontrate da organismi interni di controllo (controlli interni, controlli di gestione, audit) o autorità esterne (Corte dei Conti, Autorità Giudiziaria, Autorità Amministrativa)	Basso - Il verificarsi dell'evento o degli eventi rischiosi, comporta costi in termini di sanzioni che potrebbero essere addebitate all'Ente trascurabili o nulli		
Discrezionalità: focalizza il grado di discrezionalità nelle attività svolte o negli atti prodotti; esprime l'entità del rischio in conseguenza delle responsabilità attribuite e della necessità di dare risposta immediata all'emergenza	Basso - Modesta discrezionalità sia in termini di definizione degli obiettivi sia in termini di soluzioni organizzative da adottare ed assenza di situazioni di emergenza		
Impatto in termini di contenzioso, inteso come i costi economici e/o organizzativi sostenuti per il trattamento del contenzioso dall'Amministrazione	Basso - Il contenzioso generato a seguito del verificarsi dell'evento o degli eventi rischiosi è di poco conto o nullo		
Impatto organizzativo e/o sulla continuità del servizio, inteso come l'effetto che il verificarsi di uno o più eventi rischiosi inerenti il processo può comportare nel normale svolgimento delle attività dell'Ente	Basso - Nessuno o scarso impatto organizzativo e/o sulla continuità del servizio		
Impatto sull'immagine dell'Ente misurato attraverso il numero di articoli di giornale pubblicati sulla stampa locale o nazionale o dal numero di servizi radio-televisivi trasmessi, che hanno riguardato episodi di cattiva amministrazione, scarsa qualità dei servizi o corruzione	Basso - Nessun articolo e/o servizio negli ultimi cinque anni riguardante episodi di cattiva amministrazione, scarsa qualità dei servizi o corruzione		
Livello di attuazione delle misure di prevenzione sia generali sia specifiche previste dal PTPCT per il processo/attività, desunte dai monitoraggi effettuati dai responsabili	Basso - Il responsabile ha effettuato il monitoraggio puntualmente, dimostrando in maniera esaustiva attraverso documenti e informazioni circostanziate l'attuazione delle misure		
Livello di opacità del processo, misurato attraverso solleciti scritti da parte del RPCT per la pubblicazione dei dati, le richieste di accesso civico "semplice" e/o "generalizzato", gli eventuali rilievi da parte dell'OIV in sede di attestazione annuale del rispetto degli obblighi di trasparenza	Basso - Il processo non è stato oggetto negli ultimi tre anni di solleciti da parte del RPCT per la pubblicazione dei dati, richieste di accesso civico "semplice" e/o "generalizzato", nei rilievi da parte dell'OIV in sede di attestazione annuale del rispetto degli obblighi di trasparenza		
Presenza di "eventi sentinella" per il processo, ovvero procedimenti avviati dall'autorità giudiziaria o contabile o ricorsi amministrativi nei confronti dell'Ente o procedimenti disciplinari avviati nei confronti dei dipendenti impiegati sul processo in esame	Basso - Nessun procedimento avviato dall'autorità giudiziaria o contabile o amministrativa nei confronti dell'Ente e nessun procedimento disciplinare nei confronti dei dipendenti impiegati sul processo in esame, negli ultimi tre anni		
Presenza di gravi rilievi a seguito dei controlli interni di regolarità amministrativa (art. 147-bis, c. 2, TUEL), tali da richiedere annullamento in autotutela, revoca di provvedimenti adottati, ecc.	Basso - Nessun rilievo o rilievi di natura formale negli ultimi tre anni		
Rilevanza degli interessi "esterni" quantificati in termini di entità del beneficio economico e non, ottenibile dai soggetti destinatari del processo	Basso - Il processo dà luogo a benefici economici o di altra natura per i destinatari con impatto scarso o irrilevante		
Segnalazioni, reclami pervenuti con riferimento al processo in oggetto, intese come qualsiasi informazione pervenuta a mezzo email, telefono, ovvero reclami o risultati di indagini di customer satisfaction, avente ad	Basso - Nessuna segnalazione e/o reclamo		

oggetto episodi di abuso, illecito, mancato rispetto delle procedure, condotta non etica, corruzione vera e propria, cattiva gestione, scarsa qualità del servizio	
--	--

Unità Organizzativa			
Ufficio Ragioneria/Ufficio Servizi Sociali/Sindaco/Ufficio Segreteria			
Area di rischio			
AREA B - affidamento di lavori servizi e forniture			
Procedimento/Processo	Acquisizione beni mobili		
Livello di rischio	Rischio intrinseco	Rischio residuo	Rischio programmato
	23.65%	8.46%	7.88%
Indicatore	Livello indicatore		
Capacità dell'Ente di far fronte alle proprie carenze organizzative nei ruoli di responsabilità (Dirigenti, PO) attraverso l'acquisizione delle corrispondenti figure apicali anziché l'affidamento di interim	Medio - Utilizzo dell'interim per lunghi periodi di tempo, ritardato espletamento delle procedure per ricoprire i ruoli apicali rimasti vacanti		
Coerenza operativa: coerenza fra le prassi operative sviluppate dalle unità organizzative che svolgono il processo e gli strumenti normativi e di regolamentazione che disciplinano lo stesso	Alto - Il processo è regolato da diverse norme sia di livello nazionale sia di livello regionale che disciplinano singoli aspetti, subisce ripetutamente interventi di riforma, modifica e/o integrazione da parte sia del legislatore nazionale sia di quello regionale, le pronunce del TAR e della Corte dei Conti in materia sono contrastanti. Il processo è svolto da una o più unità operative		
Danno generato a seguito di irregolarità riscontrate da organismi interni di controllo (controlli interni, controlli di gestione, audit) o autorità esterne (Corte dei Conti, Autorità Giudiziaria, Autorità Amministrativa)	Alto - Il verificarsi dell'evento o degli eventi rischiosi, comporta costi in termini di sanzioni che potrebbero essere addebitate all'Ente molto rilevanti		
Discrezionalità: focalizza il grado di discrezionalità nelle attività svolte o negli atti prodotti; esprime l'entità del rischio in conseguenza delle responsabilità attribuite e della necessità di dare risposta immediata all'emergenza	Medio - Apprezzabile discrezionalità relativa sia alla definizione di obiettivi operativi che alle soluzioni organizzative da adottare, necessità di dare risposta immediata all'emergenza		
Impatto in termini di contenzioso, inteso come i costi economici e/o organizzativi sostenuti per il trattamento del contenzioso dall'Amministrazione	Medio - Il verificarsi dell'evento o degli eventi rischiosi potrebbe generare un contenzioso o molteplici contenziosi che impegnerebbero l'Ente sia dal punto di vista economico sia organizzativo		
Impatto organizzativo e/o sulla continuità del servizio, inteso come l'effetto che il verificarsi di uno o più eventi rischiosi inerenti il processo può comportare nel normale svolgimento delle attività dell'Ente	Medio - Limitata funzionalità del servizio cui far fronte attraverso altri dipendenti dell'Ente o risorse esterne		
Impatto sull'immagine dell'Ente misurato attraverso il numero di articoli di giornale pubblicati sulla stampa locale o nazionale o dal numero di servizi radio-televisivi trasmessi, che hanno riguardato episodi di cattiva amministrazione, scarsa qualità dei servizi o corruzione	Basso - Nessun articolo e/o servizio negli ultimi cinque anni riguardante episodi di cattiva amministrazione, scarsa qualità dei servizi o corruzione		
Livello di attuazione delle misure di prevenzione sia generali sia specifiche previste dal PTPCT per il processo/attività, desunte dai monitoraggi effettuati dai responsabili	Medio - Il responsabile ha effettuato il monitoraggio puntualmente o con lieve ritardo, non fornendo elementi a supporto dello stato di attuazione delle misure dichiarato ma trasmettendo nei termini le integrazioni richieste		

<p>Livello di opacità del processo, misurato attraverso solleciti scritti da parte del RPCT per la pubblicazione dei dati, le richieste di accesso civico "semplice" e/o "generalizzato", gli eventuali rilievi da parte dell'OIV in sede di attestazione annuale del rispetto degli obblighi di trasparenza</p>	<p>Basso - Il processo non è stato oggetto negli ultimi tre anni di solleciti da parte del RPCT per la pubblicazione dei dati, richieste di accesso civico "semplice" e/o "generalizzato", nei rilievi da parte dell'OIV in sede di attestazione annuale del rispetto degli obblighi di trasparenza</p>		
<p>Presenza di "eventi sentinella" per il processo, ovvero procedimenti avviati dall'autorità giudiziaria o contabile o ricorsi amministrativi nei confronti dell'Ente o procedimenti disciplinari avviati nei confronti dei dipendenti impiegati sul processo in esame</p>	<p>Basso - Nessun procedimento avviato dall'autorità giudiziaria o contabile o amministrativa nei confronti dell'Ente e nessun procedimento disciplinare nei confronti dei dipendenti impiegati sul processo in esame, negli ultimi tre anni</p>		
<p>Presenza di gravi rilievi a seguito dei controlli interni di regolarità amministrativa (art. 147-bis, c. 2, TUEL), tali da richiedere annullamento in autotutela, revoca di provvedimenti adottati, ecc.</p>	<p>Basso - Nessun rilievo o rilievi di natura formale negli ultimi tre anni</p>		
<p>Rilevanza degli interessi "esterni" quantificati in termini di entità del beneficio economico e non, ottenibile dai soggetti destinatari del processo</p>	<p>Basso - Il processo dà luogo a benefici economici o di altra natura per i destinatari con impatto scarso o irrilevante</p>		
<p>Segnalazioni, reclami pervenuti con riferimento al processo in oggetto, intese come qualsiasi informazione pervenuta a mezzo email, telefono, ovvero reclami o risultati di indagini di customer satisfaction, avente ad oggetto episodi di abuso, illecito, mancato rispetto delle procedure, condotta non etica, corruzione vera e propria, cattiva gestione, scarsa qualità del servizio</p>	<p>Basso - Nessuna segnalazione e/o reclamo</p>		
<p>Procedimento/Processo</p>	<p>Acquisti in economato</p>		
<p>Livello di rischio</p>	<p>Rischio intrinseco</p>	<p>Rischio residuo</p>	<p>Rischio programmato</p>
	<p>15.64%</p>	<p>7.23%</p>	<p>6.95%</p>
<p>Indicatore</p>	<p>Livello indicatore</p>		
<p>Capacità dell'Ente di far fronte alle proprie carenze organizzative nei ruoli di responsabilità (Dirigenti, PO) attraverso l'acquisizione delle corrispondenti figure apicali anziché l'affidamento di interim</p>	<p>Medio - Utilizzo dell'interim per lunghi periodi di tempo, ritardato espletamento delle procedure per ricoprire i ruoli apicali rimasti vacanti</p>		
<p>Coerenza operativa: coerenza fra le prassi operative sviluppate dalle unità organizzative che svolgono il processo e gli strumenti normativi e di regolamentazione che disciplinano lo stesso</p>	<p>Basso - La normativa che regola il processo è puntuale, è di livello nazionale, non subisce interventi di riforma, modifica e/o integrazione ripetuti da parte del legislatore, le pronunce del TAR e della Corte dei Conti in materia sono uniformi. Il processo è svolto da un'unica unità operativa</p>		
<p>Danno generato a seguito di irregolarità riscontrate da organismi interni di controllo (controlli interni, controlli di gestione, audit) o autorità esterne (Corte dei Conti, Autorità Giudiziaria, Autorità Amministrativa)</p>	<p>Medio - Il verificarsi dell'evento o degli eventi rischiosi, comporta costi in termini di sanzioni che potrebbero essere addebitate all'Ente sostenibili</p>		
<p>Discrezionalità: focalizza il grado di discrezionalità nelle attività svolte o negli atti prodotti; esprime l'entità del rischio in conseguenza delle responsabilità attribuite e della necessità di dare risposta immediata all'emergenza</p>	<p>Alto - Ampia discrezionalità relativa sia alla definizione di obiettivi operativi che alle soluzioni organizzative da adottare, necessità di dare risposta immediata all'emergenza</p>		
<p>Impatto in termini di contenzioso, inteso come i costi economici e/o organizzativi sostenuti per il trattamento del contenzioso dall'Amministrazione</p>	<p>Medio - Il verificarsi dell'evento o degli eventi rischiosi potrebbe generare un contenzioso o molteplici contenziosi che impegnerebbero l'Ente sia dal punto di vista economico sia organizzativo</p>		
<p>Impatto organizzativo e/o sulla continuità del servizio, inteso come l'effetto che il verificarsi di uno o più eventi rischiosi inerenti il processo può comportare nel normale svolgimento delle attività dell'Ente</p>	<p>Medio - Limitata funzionalità del servizio cui far fronte attraverso altri dipendenti dell'Ente o risorse esterne</p>		
<p>Impatto sull'immagine dell'Ente misurato attraverso il numero di articoli di giornale pubblicati sulla stampa locale o nazionale o dal numero di servizi radio-televisivi trasmessi, che hanno riguardato episodi di cattiva amministrazione, scarsa qualità dei servizi o corruzione</p>	<p>Basso - Nessun articolo e/o servizio negli ultimi cinque anni riguardante episodi di cattiva amministrazione, scarsa qualità dei servizi o corruzione</p>		

<p>Livello di attuazione delle misure di prevenzione sia generali sia specifiche previste dal PTPCT per il processo/attività, desunte dai monitoraggi effettuati dai responsabili</p>	<p>Basso - Il responsabile ha effettuato il monitoraggio puntualmente, dimostrando in maniera esaustiva attraverso documenti e informazioni circostanziate l'attuazione delle misure</p>		
<p>Livello di opacità del processo, misurato attraverso solleciti scritti da parte del RPCT per la pubblicazione dei dati, le richieste di accesso civico "semplice" e/o "generalizzato", gli eventuali rilievi da parte dell'OIV in sede di attestazione annuale del rispetto degli obblighi di trasparenza</p>	<p>Basso - Il processo non è stato oggetto negli ultimi tre anni di solleciti da parte del RPCT per la pubblicazione dei dati, richieste di accesso civico "semplice" e/o "generalizzato", nei rilievi da parte dell'OIV in sede di attestazione annuale del rispetto degli obblighi di trasparenza</p>		
<p>Presenza di "eventi sentinella" per il processo, ovvero procedimenti avviati dall'autorità giudiziaria o contabile o ricorsi amministrativi nei confronti dell'Ente o procedimenti disciplinari avviati nei confronti dei dipendenti impiegati sul processo in esame</p>	<p>Basso - Nessun procedimento avviato dall'autorità giudiziaria o contabile o amministrativa nei confronti dell'Ente e nessun procedimento disciplinare nei confronti dei dipendenti impiegati sul processo in esame, negli ultimi tre anni</p>		
<p>Presenza di gravi rilievi a seguito dei controlli interni di regolarità amministrativa (art. 147-bis, c. 2, TUEL), tali da richiedere annullamento in autotutela, revoca di provvedimenti adottati, ecc.</p>	<p>Basso - Nessun rilievo o rilievi di natura formale negli ultimi tre anni</p>		
<p>Rilevanza degli interessi "esterni" quantificati in termini di entità del beneficio economico e non, ottenibile dai soggetti destinatari del processo</p>	<p>Basso - Il processo dà luogo a benefici economici o di altra natura per i destinatari con impatto scarso o irrilevante</p>		
<p>Segnalazioni, reclami pervenuti con riferimento al processo in oggetto, intese come qualsiasi informazione pervenuta a mezzo email, telefono, ovvero reclami o risultati di indagini di customer satisfaction, avente ad oggetto episodi di abuso, illecito, mancato rispetto delle procedure, condotta non etica, corruzione vera e propria, cattiva gestione, scarsa qualità del servizio</p>	<p>Basso - Nessuna segnalazione e/o reclamo</p>		
Area di rischio			
AREA D- provvedimento ampliativo sfera giuridica effetto economico diretto			
Procedimento/Processo	Concessione patrocinio comunale oneroso		
Livello di rischio	Rischio intrinseco	Rischio residuo	Rischio programmato
	3.77%	3.31%	1.79%
Indicatore	Livello indicatore		
Capacità dell'Ente di far fronte alle proprie carenze organizzative nei ruoli di responsabilità (Dirigenti, PO) attraverso l'acquisizione delle corrispondenti figure apicali anziché l'affidamento di interim	Basso - Nessun interim o utilizzo della fattispecie per il periodo strettamente necessario alla selezione del personale per ricoprire i ruoli apicali rimasti vacanti		
Coerenza operativa: coerenza fra le prassi operative sviluppate dalle unità organizzative che svolgono il processo e gli strumenti normativi e di regolamentazione che disciplinano lo stesso	Basso - La normativa che regola il processo è puntuale, è di livello nazionale, non subisce interventi di riforma, modifica e/o integrazione ripetuti da parte del legislatore, le pronunce del TAR e della Corte dei Conti in materia sono uniformi. Il processo è svolto da un'unica unità operativa		
Danno generato a seguito di irregolarità riscontrate da organismi interni di controllo (controlli interni, controlli di gestione, audit) o autorità esterne (Corte dei Conti, Autorità Giudiziaria, Autorità Amministrativa)	Basso - Il verificarsi dell'evento o degli eventi rischiosi, comporta costi in termini di sanzioni che potrebbero essere addebitate all'Ente trascurabili o nulli		
Discrezionalità: focalizza il grado di discrezionalità nelle attività svolte o negli atti prodotti; esprime l'entità del rischio in conseguenza delle responsabilità attribuite e della necessità di dare risposta immediata all'emergenza	Basso - Modesta discrezionalità sia in termini di definizione degli obiettivi sia in termini di soluzioni organizzative da adottare ed assenza di situazioni di emergenza		
Impatto in termini di contenzioso, inteso come i costi economici e/o organizzativi sostenuti per il trattamento del contenzioso dall'Amministrazione	Basso - Il contenzioso generato a seguito del verificarsi dell'evento o degli eventi rischiosi è di poco conto o nullo		

Impatto organizzativo e/o sulla continuità del servizio, inteso come l'effetto che il verificarsi di uno o più eventirischiosi inerenti il processo può comportare nel normale svolgimento delle attività dell'Ente	Basso - Nessuno o scarso impatto organizzativo e/o sulla continuità del servizio		
Impatto sull'immagine dell'Ente misurato attraverso il numero di articoli di giornale pubblicati sulla stampa locale o nazionale o dal numero di servizi radio-televisivi trasmessi, che hanno riguardato episodi di cattiva amministrazione, scarsa qualità dei servizi o corruzione	Basso - Nessun articolo e/o servizio negli ultimi cinque anni riguardante episodi di cattiva amministrazione, scarsa qualità dei servizi o corruzione		
Livello di attuazione delle misure di prevenzione sia generali sia specifiche previste dal PTPCT per il processo/attività, desunte dai monitoraggi effettuati dai responsabili	Basso - Il responsabile ha effettuato il monitoraggio puntualmente, dimostrando in maniera esaustiva attraverso documenti e informazioni circostanziate l'attuazione delle misure		
Livello di opacità del processo, misurato attraverso solleciti scritti da parte del RPCT per la pubblicazione dei dati, le richieste di accesso civico "semplice" e/o "generalizzato", gli eventuali rilievi da parte dell'OIV in sede di attestazione annuale del rispetto degli obblighi di trasparenza	Basso - Il processo non è stato oggetto negli ultimi tre anni di solleciti da parte del RPCT per la pubblicazione dei dati, richieste di accesso civico "semplice" e/o "generalizzato", nei rilievi da parte dell'OIV in sede di attestazione annuale del rispetto degli obblighi di trasparenza		
Presenza di "eventi sentinella" per il processo, ovvero procedimenti avviati dall'autorità giudiziaria o contabile oricorsi amministrativi nei confronti dell'Ente o procedimenti disciplinari avviati nei confronti dei dipendenti impiegati sul processo in esame	Basso - Nessun procedimento avviato dall'autorità giudiziaria o contabile o amministrativa nei confronti dell'Ente e nessun procedimento disciplinare nei confronti dei dipendenti impiegati sul processo in esame, negli ultimi tre anni		
Presenza di gravi rilievi a seguito dei controlli interni di regolarità amministrativa (art. 147-bis, c. 2, TUEL), tali da richiedere annullamento in autotutela, revoca di provvedimenti adottati, ecc.	Basso - Nessun rilievo o rilievi di natura formale negli ultimi tre anni		
Rilevanza degli interessi "esterni" quantificati in termini di entità del beneficio economico e non, ottenibile dai soggetti destinatari del processo	Basso - Il processo dà luogo a benefici economici o di altra natura per i destinatari con impatto scarso o irrilevante		
Segnalazioni, reclami pervenuti con riferimento al processo in oggetto, intese come qualsiasi informazione pervenuta a mezzo email, telefono, ovvero reclami o risultati di indagini di customer satisfaction, avente ad oggetto episodi di abuso, illecito, mancato rispetto delle procedure, condotta non etica, corruzione vera e propria, cattiva gestione, scarsa qualità del servizio	Basso - Nessuna segnalazione e/o reclamo		
Procedimento/Processo	Erogazione contributi a favore dell'associazionismo locale straordinari		
Livello di rischio	Rischio intrinseco	Rischio residuo	Rischio programmato
	15.64%	7.68%	6.95%
Indicatore	Livello indicatore		
Capacità dell'Ente di far fronte alle proprie carenze organizzative nei ruoli di responsabilità (Dirigenti, PO) attraverso l'acquisizione delle corrispondenti figure apicali anziché l'affidamento di interim	Basso - Nessun interim o utilizzo della fattispecie per il periodo strettamente necessario alla selezione del personale per ricoprire i ruoli apicali rimasti vacanti		
Coerenza operativa: coerenza fra le prassi operative sviluppate dalle unità organizzative che svolgono il processo e gli strumenti normativi e di regolamentazione che disciplinano lo stesso	Medio - Il processo è regolato da diverse norme di livello nazionale che disciplinano singoli aspetti, subisce ripetutamente interventi di riforma, modifica e/o integrazione da parte del legislatore, le pronunce del TAR e della Corte dei Conti in materia sono contrastanti. Il processo è svolto da una o più unità operative		
Danno generato a seguito di irregolarità riscontrate da organismi interni di controllo (controlli interni, controlli di gestione, audit) o autorità esterne (Corte dei Conti, Autorità Giudiziaria, Autorità Amministrativa)	Medio - Il verificarsi dell'evento o degli eventi rischiosi, comporta costi in termini di sanzioni che potrebbero essere addebitate all'Ente sostenibili		
Discrezionalità: focalizza il grado di discrezionalità nelle attività svolte o negli atti prodotti; esprime l'entità del rischio in conseguenza delle responsabilità attribuite e della necessità di dare risposta immediata all'emergenza	Medio - Apprezzabile discrezionalità relativa sia alla definizione di obiettivi operativi che alle soluzioni organizzative da adottare, necessità di dare risposta immediata all'emergenza		

Impatto in termini di contenzioso, inteso come i costi economici e/o organizzativi sostenuti per il trattamento del contenzioso dall'Amministrazione	Medio - Il verificarsi dell'evento o degli eventi rischiosi potrebbe generare un contenzioso o molteplici contenziosi che impegnerebbero l'Ente sia dal punto di vista economico sia organizzativo		
Impatto organizzativo e/o sulla continuità del servizio, inteso come l'effetto che il verificarsi di uno o più eventi rischiosi inerenti il processo può comportare nel normale svolgimento delle attività dell'Ente	Medio - Limitata funzionalità del servizio cui far fronte attraverso altri dipendenti dell'Ente o risorse esterne		
Impatto sull'immagine dell'Ente misurato attraverso il numero di articoli di giornale pubblicati sulla stampa locale o nazionale o dal numero di servizi radio-televisivi trasmessi, che hanno riguardato episodi di cattiva amministrazione, scarsa qualità dei servizi o corruzione	Basso - Nessun articolo e/o servizio negli ultimi cinque anni riguardante episodi di cattiva amministrazione, scarsa qualità dei servizi o corruzione		
Livello di attuazione delle misure di prevenzione sia generali sia specifiche previste dal PTPCT per il processo/attività, desunte dai monitoraggi effettuati dai responsabili	Basso - Il responsabile ha effettuato il monitoraggio puntualmente, dimostrando in maniera esaustiva attraverso documenti e informazioni circostanziate l'attuazione delle misure		
Livello di opacità del processo, misurato attraverso solleciti scritti da parte del RPCT per la pubblicazione dei dati, le richieste di accesso civico "semplice" e/o "generalizzato", gli eventuali rilievi da parte dell'OIV in sede di attestazione annuale del rispetto degli obblighi di trasparenza	Basso - Il processo non è stato oggetto negli ultimi tre anni di solleciti da parte del RPCT per la pubblicazione dei dati, richieste di accesso civico "semplice" e/o "generalizzato", nei rilievi da parte dell'OIV in sede di attestazione annuale del rispetto degli obblighi di trasparenza		
Presenza di "eventi sentinella" per il processo, ovvero procedimenti avviati dall'autorità giudiziaria o contabile o ricorsi amministrativi nei confronti dell'Ente o procedimenti disciplinari avviati nei confronti dei dipendenti impiegati sul processo in esame	Basso - Nessun procedimento avviato dall'autorità giudiziaria o contabile o amministrativa nei confronti dell'Ente e nessun procedimento disciplinare nei confronti dei dipendenti impiegati sul processo in esame, negli ultimi tre anni		
Presenza di gravi rilievi a seguito dei controlli interni di regolarità amministrativa (art. 147-bis, c. 2, TUEL), tali da richiedere annullamento in autotutela, revoca di provvedimenti adottati, ecc.	Basso - Nessun rilievo o rilievi di natura formale negli ultimi tre anni		
Rilevanza degli interessi "esterni" quantificati in termini di entità del beneficio economico e non, ottenibile dai soggetti destinatari del processo	Medio - Il processo dà luogo a modesti benefici economici o di altra natura per i destinatari		
Segnalazioni, reclami pervenuti con riferimento al processo in oggetto, intese come qualsiasi informazione pervenuta a mezzo email, telefono, ovvero reclami o risultati di indagini di customer satisfaction, avente ad oggetto episodi di abuso, illecito, mancato rispetto delle procedure, condotta non etica, corruzione vera e propria, cattiva gestione, scarsa qualità del servizio	Basso - Nessuna segnalazione e/o reclamo		
Procedimento/Processo	Erogazione contributi a favore dell'associazionismo locale ordinari		
Livello di rischio	Rischio intrinseco	Rischio residuo	Rischio programmato
	15.64%	8.58%	6.95%
Indicatore	Livello indicatore		
Capacità dell'Ente di far fronte alle proprie carenze organizzative nei ruoli di responsabilità (Dirigenti, PO) attraverso l'acquisizione delle corrispondenti figure apicali anziché l'affidamento di interim	Basso - Nessun interim o utilizzo della fattispecie per il periodo strettamente necessario alla selezione del personale per ricoprire i ruoli apicali rimasti vacanti		
Coerenza operativa: coerenza fra le prassi operative sviluppate dalle unità organizzative che svolgono il processo e gli strumenti normativi e di regolamentazione che disciplinano lo stesso	Medio - Il processo è regolato da diverse norme di livello nazionale che disciplinano singoli aspetti, subisce ripetutamente interventi di riforma, modifica e/o integrazione da parte del legislatore, le pronunce del TAR e della Corte dei Conti in materia sono contrastanti. Il processo è svolto da una o più unità operative		
Danno generato a seguito di irregolarità riscontrate da organismi interni di controllo (controlli interni, controlli di gestione, audit) o autorità esterne (Corte dei Conti, Autorità Giudiziaria, Autorità Amministrativa)	Medio - Il verificarsi dell'evento o degli eventi rischiosi, comporta costi in termini di sanzioni che potrebbero essere addebitate all'Ente sostenibili		

Discrezionalità: focalizza il grado di discrezionalità nelle attività svolte o negli atti prodotti; esprime l'entità del rischio in conseguenza delle responsabilità attribuite e della necessità di dare risposta immediata all'emergenza	Medio - Apprezzabile discrezionalità relativa sia alla definizione di obiettivi operativi che alle soluzioni organizzative da adottare, necessità di dare risposta immediata all'emergenza		
Impatto in termini di contenzioso, inteso come i costi economici e/o organizzativi sostenuti per il trattamento del contenzioso dall'Amministrazione	Medio - Il verificarsi dell'evento o degli eventi rischiosi potrebbe generare un contenzioso o molteplici contenziosi che impegnerebbero l'Ente sia dal punto di vista economico sia organizzativo		
Impatto organizzativo e/o sulla continuità del servizio, inteso come l'effetto che il verificarsi di uno o più eventi rischiosi inerenti al processo può comportare nel normale svolgimento delle attività dell'Ente	Medio - Limitata funzionalità del servizio cui far fronte attraverso altri dipendenti dell'Ente o risorse esterne		
Impatto sull'immagine dell'Ente misurato attraverso il numero di articoli di giornale pubblicati sulla stampa locale o nazionale o dal numero di servizi radio-televisivi trasmessi, che hanno riguardato episodi di cattiva amministrazione, scarsa qualità dei servizi o corruzione	Basso - Nessun articolo e/o servizio negli ultimi cinque anni riguardante episodi di cattiva amministrazione, scarsa qualità dei servizi o corruzione		
Livello di attuazione delle misure di prevenzione sia generali sia specifiche previste dal PTPCT per il processo/attività, desunte dai monitoraggi effettuati dai responsabili	Basso - Il responsabile ha effettuato il monitoraggio puntualmente, dimostrando in maniera esaustiva attraverso documenti e informazioni circostanziate l'attuazione delle misure		
Livello di opacità del processo, misurato attraverso solleciti scritti da parte del RPCT per la pubblicazione dei dati, le richieste di accesso civico "semplice" e/o "generalizzato", gli eventuali rilievi da parte dell'OIV in sede di attestazione annuale del rispetto degli obblighi di trasparenza	Basso - Il processo non è stato oggetto negli ultimi tre anni di solleciti da parte del RPCT per la pubblicazione dei dati, richieste di accesso civico "semplice" e/o "generalizzato", nei rilievi da parte dell'OIV in sede di attestazione annuale del rispetto degli obblighi di trasparenza		
Presenza di "eventi sentinella" per il processo, ovvero procedimenti avviati dall'autorità giudiziaria o contabile o ricorsi amministrativi nei confronti dell'Ente o procedimenti disciplinari avviati nei confronti dei dipendenti impiegati sul processo in esame	Basso - Nessun procedimento avviato dall'autorità giudiziaria o contabile o amministrativa nei confronti dell'Ente e nessun procedimento disciplinare nei confronti dei dipendenti impiegati sul processo in esame, negli ultimi tre anni		
Presenza di gravi rilievi a seguito dei controlli interni di regolarità amministrativa (art. 147-bis, c. 2, TUEL), tali da richiedere annullamento in autotutela, revoca di provvedimenti adottati, ecc.	Basso - Nessun rilievo o rilievi di natura formale negli ultimi tre anni		
Rilevanza degli interessi "esterni" quantificati in termini di entità del beneficio economico e non, ottenibile dai soggetti destinatari del processo	Medio - Il processo dà luogo a modesti benefici economici o di altra natura per i destinatari		
Segnalazioni, reclami pervenuti con riferimento al processo in oggetto, intese come qualsiasi informazione pervenuta a mezzo email, telefono, ovvero reclami o risultati di indagini di customer satisfaction, avente ad oggetto episodi di abuso, illecito, mancato rispetto delle procedure, condotta non etica, corruzione vera e propria, cattiva gestione, scarsa qualità del servizio	Basso - Nessuna segnalazione e/o reclamo		
Area di rischio			
AREA G - controlli, verifiche, ispezioni e sanzioni			
Procedimento/Processo	Gestione presenze/assenze		
Livello di rischio	Rischio intrinseco	Rischio residuo	Rischio programmato
	15.64%	7.41%	7.41%
Indicatore	Livello indicatore		
Capacità dell'Ente di far fronte alle proprie carenze organizzative nei ruoli di responsabilità (Dirigenti, PO) attraverso l'acquisizione delle corrispondenti figure apicali anziché l'affidamento di interim	Basso - Nessun interim o utilizzo della fattispecie per il periodo strettamente necessario alla selezione del personale per ricoprire i ruoli apicali rimasti vacanti		

Coerenza operativa: coerenza fra le prassi operative sviluppate dalle unità organizzative che svolgono il processo e gli strumenti normativi e di regolamentazione che disciplinano lo stesso	Medio - Il processo è regolato da diverse norme di livello nazionale che disciplinano singoli aspetti, subisce ripetutamente interventi di riforma, modifica e/o integrazione da parte del legislatore, le pronunce del TAR e della Corte dei Conti in materia sono contrastanti. Il processo è svolto da una o più unità operativa				
Danno generato a seguito di irregolarità riscontrate da organismi interni di controllo (controlli interni, controlli di gestione, audit) o autorità esterne (Corte dei Conti, Autorità Giudiziaria, Autorità Amministrativa)	Medio - Il verificarsi dell'evento o degli eventi rischiosi, comporta costi in termini di sanzioni che potrebbero essere addebitate all'Ente sostenibili				
Discrezionalità: focalizza il grado di discrezionalità nelle attività svolte o negli atti prodotti; esprime l'entità del rischio in conseguenza delle responsabilità attribuite e della necessità di dare risposta immediata all'emergenza	Medio - Apprezzabile discrezionalità relativa sia alla definizione di obiettivi operativi che alle soluzioni organizzative da adottare, necessità di dare risposta immediata all'emergenza				
Impatto in termini di contenzioso, inteso come i costi economici e/o organizzativi sostenuti per il trattamento del contenzioso dall'Amministrazione	Medio - Il verificarsi dell'evento o degli eventi rischiosi potrebbe generare un contenzioso o molteplici contenziosi che impegnerebbero l'Ente sia dal punto di vista economico sia organizzativo				
Impatto organizzativo e/o sulla continuità del servizio, inteso come l'effetto che il verificarsi di uno o più eventi rischiosi inerenti il processo può comportare nel normale svolgimento delle attività dell'Ente	Medio - Limitata funzionalità del servizio cui far fronte attraverso altri dipendenti dell'Ente o risorse esterne				
Impatto sull'immagine dell'Ente misurato attraverso il numero di articoli di giornale pubblicati sulla stampa locale o nazionale o dal numero di servizi radio-televisivi trasmessi, che hanno riguardato episodi di cattiva amministrazione, scarsa qualità dei servizi o corruzione	Basso - Nessun articolo e/o servizio negli ultimi cinque anni riguardante episodi di cattiva amministrazione, scarsa qualità dei servizi o corruzione				
Livello di attuazione delle misure di prevenzione sia generali sia specifiche previste dal PTPCT per il processo/attività, desunte dai monitoraggi effettuati dai responsabili	Basso - Il responsabile ha effettuato il monitoraggio puntualmente, dimostrando in maniera esaustiva attraverso documenti e informazioni circostanziate l'attuazione delle misure				
Livello di opacità del processo, misurato attraverso solleciti scritti da parte del RPCT per la pubblicazione dei dati, le richieste di accesso civico "semplice" e/o "generalizzato", gli eventuali rilievi da parte dell'OIV in sede di attestazione annuale del rispetto degli obblighi di trasparenza	Basso - Il processo non è stato oggetto negli ultimi tre anni di solleciti da parte del RPCT per la pubblicazione dei dati, richieste di accesso civico "semplice" e/o "generalizzato", nei rilievi da parte dell'OIV in sede di attestazione annuale del rispetto degli obblighi di trasparenza				
Presenza di "eventi sentinella" per il processo, ovvero procedimenti avviati dall'autorità giudiziaria o contabile o ricorsi amministrativi nei confronti dell'Ente o procedimenti disciplinari avviati nei confronti dei dipendenti impiegati sul processo in esame	Basso - Nessun procedimento avviato dall'autorità giudiziaria o contabile o amministrativa nei confronti dell'Ente e nessun procedimento disciplinare nei confronti dei dipendenti impiegati sul processo in esame, negli ultimi tre anni				
Presenza di gravi rilievi a seguito dei controlli interni di regolarità amministrativa (art. 147-bis, c. 2, TUEL), tali da richiedere annullamento in autotutela, revoca di provvedimenti adottati, ecc.	Basso - Nessun rilievo o rilievi di natura formale negli ultimi tre anni				
Rilevanza degli interessi "esterni" quantificati in termini di entità del beneficio economico e non, ottenibile dai soggetti destinatari del processo	Medio - Il processo dà luogo a modesti benefici economici o di altra natura per i destinatari				
Segnalazioni, reclami pervenuti con riferimento al processo in oggetto, intese come qualsiasi informazione pervenuta a mezzo email, telefono, ovvero reclami o risultati di indagini di customer satisfaction, avente ad oggetto episodi di abuso, illecito, mancato rispetto delle procedure, condotta non etica, corruzione vera e propria, cattiva gestione, scarsa qualità del servizio	Basso - Nessuna segnalazione e/o reclamo				
Area di rischio					
AREA H - incarichi e nomine					
Procedimento/Processo	Gestione indennità di carica agli amministratori				
Livello di rischio	<table border="1" style="width: 100%; border-collapse: collapse;"> <tr> <td style="width: 33%;"></td> <td style="width: 33%; text-align: center;">Rischio intrinseco</td> <td style="width: 33%; text-align: center;">Rischio residuo</td> <td style="width: 33%; text-align: center;">Rischio programmato</td> </tr> </table>		Rischio intrinseco	Rischio residuo	Rischio programmato
	Rischio intrinseco	Rischio residuo	Rischio programmato		

		4.61%	2.12%	2.12%
Indicatore	Livello indicatore			
Capacità dell'Ente di far fronte alle proprie carenze organizzative nei ruoli di responsabilità (Dirigenti, PO) attraverso l'acquisizione delle corrispondenti figure apicali anziché l'affidamento di interim	Basso - Nessun interim o utilizzo della fattispecie per il periodo strettamente necessario alla selezione del personale per ricoprire i ruoli apicali rimasti vacanti			
Coerenza operativa: coerenza fra le prassi operative sviluppate dalle unità organizzative che svolgono il processo e gli strumenti normativi e di regolamentazione che disciplinano lo stesso	Medio - Il processo è regolato da diverse norme di livello nazionale che disciplinano singoli aspetti, subisce ripetutamente interventi di riforma, modifica e/o integrazione da parte del legislatore, le pronunce del TAR e della Corte dei Conti in materia sono contrastanti. Il processo è svolto da una o più unità operative			
Danno generato a seguito di irregolarità riscontrate da organismi interni di controllo (controlli interni, controlli di gestione, audit) o autorità esterne (Corte dei Conti, Autorità Giudiziaria, Autorità Amministrativa)	Basso - Il verificarsi dell'evento o degli eventi rischiosi, comporta costi in termini di sanzioni che potrebbero essere addebitate all'Ente trascurabili o nulli			
Discrezionalità: focalizza il grado di discrezionalità nelle attività svolte o negli atti prodotti; esprime l'entità del rischio in conseguenza delle responsabilità attribuite e della necessità di dare risposta immediata all'emergenza	Basso - Modesta discrezionalità sia in termini di definizione degli obiettivi sia in termini di soluzioni organizzative da adottare ed assenza di situazioni di emergenza			
Impatto in termini di contenzioso, inteso come i costi economici e/o organizzativi sostenuti per il trattamento del contenzioso dall'Amministrazione	Basso - Il contenzioso generato a seguito del verificarsi dell'evento o degli eventi rischiosi è di poco conto o nullo			
Impatto organizzativo e/o sulla continuità del servizio, inteso come l'effetto che il verificarsi di uno o più eventi rischiosi inerenti il processo può comportare nel normale svolgimento delle attività dell'Ente	Basso - Nessuno o scarso impatto organizzativo e/o sulla continuità del servizio			
Impatto sull'immagine dell'Ente misurato attraverso il numero di articoli di giornale pubblicati sulla stampa locale o nazionale o dal numero di servizi radio-televisivi trasmessi, che hanno riguardato episodi di cattiva amministrazione, scarsa qualità dei servizi o corruzione	Basso - Nessun articolo e/o servizio negli ultimi cinque anni riguardante episodi di cattiva amministrazione, scarsa qualità dei servizi o corruzione			
Livello di attuazione delle misure di prevenzione sia generali sia specifiche previste dal PTPCT per il processo/attività, desunte dai monitoraggi effettuati dai responsabili	Basso - Il responsabile ha effettuato il monitoraggio puntualmente, dimostrando in maniera esauriente attraverso documenti e informazioni circostanziate l'attuazione delle misure			
Livello di opacità del processo, misurato attraverso solleciti scritti da parte del RPCT per la pubblicazione dei dati, le richieste di accesso civico "semplice" e/o "generalizzato", gli eventuali rilievi da parte dell'OIV in sede di attestazione annuale del rispetto degli obblighi di trasparenza	Basso - Il processo non è stato oggetto negli ultimi tre anni di solleciti da parte del RPCT per la pubblicazione dei dati, richieste di accesso civico "semplice" e/o "generalizzato", nei rilievi da parte dell'OIV in sede di attestazione annuale del rispetto degli obblighi di trasparenza			
Presenza di "eventi sentinella" per il processo, ovvero procedimenti avviati dall'autorità giudiziaria o contabile o ricorsi amministrativi nei confronti dell'Ente o procedimenti disciplinari avviati nei confronti dei dipendenti impiegati sul processo in esame	Basso - Nessun procedimento avviato dall'autorità giudiziaria o contabile o amministrativa nei confronti dell'Ente e nessun procedimento disciplinare nei confronti dei dipendenti impiegati sul processo in esame, negli ultimi tre anni			
Presenza di gravi rilievi a seguito dei controlli interni di regolarità amministrativa (art. 147-bis, c. 2, TUEL), tali da richiedere annullamento in autotutela, revoca di provvedimenti adottati, ecc.	Basso - Nessun rilievo o rilievi di natura formale negli ultimi tre anni			
Rilevanza degli interessi "esterni" quantificati in termini di entità del beneficio economico e non, ottenibile dai soggetti destinatari del processo	Basso - Il processo dà luogo a benefici economici o di altra natura per i destinatari con impatto scarso o irrilevante			
Segnalazioni, reclami pervenuti con riferimento al processo in oggetto, intese come qualsiasi informazione pervenuta a mezzo email, telefono, ovvero reclami o risultati di indagini di customer satisfaction, avente ad oggetto episodi di abuso, illecito, mancato rispetto delle procedure, condotta non etica, corruzione vera e propria, cattiva gestione, scarsa qualità del servizio	Basso - Nessuna segnalazione e/o reclamo			
Procedimento/Processo	Nomina Assessori			

Livello di rischio	Rischio intrinseco	Rischio residuo	Rischio programmato
	4.61%	2.18%	2.18%
Indicatore	Livello indicatore		
Capacità dell'Ente di far fronte alle proprie carenze organizzative nei ruoli di responsabilità (Dirigenti, PO) attraverso l'acquisizione delle corrispondenti figure apicali anziché l'affidamento di interim	Basso - Nessun interim o utilizzo della fattispecie per il periodo strettamente necessario alla selezione del personale per ricoprire i ruoli apicali rimasti vacanti		
Coerenza operativa: coerenza fra le prassi operative sviluppate dalle unità organizzative che svolgono il processo e gli strumenti normativi e di regolamentazione che disciplinano lo stesso	Basso - La normativa che regola il processo è puntuale, è di livello nazionale, non subisce interventi di riforma, modifica e/o integrazione ripetuti da parte del legislatore, le pronunce del TAR e della Corte dei Conti in materia sono uniformi. Il processo è svolto da un'unica unità operativa		
Danno generato a seguito di irregolarità riscontrate da organismi interni di controllo (controlli interni, controlli di gestione, audit) o autorità esterne (Corte dei Conti, Autorità Giudiziaria, Autorità Amministrativa)	Basso - Il verificarsi dell'evento o degli eventi rischiosi, comporta costi in termini di sanzioni che potrebbero essere addebitate all'Ente trascurabili o nulli		
Discrezionalità: focalizza il grado di discrezionalità nelle attività svolte o negli atti prodotti; esprime l'entità del rischio in conseguenza delle responsabilità attribuite e della necessità di dare risposta immediata all'emergenza	Medio - Apprezzabile discrezionalità relativa sia alla definizione di obiettivi operativi che alle soluzioni organizzative da adottare, necessità di dare risposta immediata all'emergenza		
Impatto in termini di contenzioso, inteso come i costi economici e/o organizzativi sostenuti per il trattamento del contenzioso dall'Amministrazione	Basso - Il contenzioso generato a seguito del verificarsi dell'evento o degli eventi rischiosi è di poco conto o nullo		
Impatto organizzativo e/o sulla continuità del servizio, inteso come l'effetto che il verificarsi di uno o più eventi rischiosi inerenti il processo può comportare nel normale svolgimento delle attività dell'Ente	Basso - Nessuno o scarso impatto organizzativo e/o sulla continuità del servizio		
Impatto sull'immagine dell'Ente misurato attraverso il numero di articoli di giornale pubblicati sulla stampa locale o nazionale o dal numero di servizi radio-televisivi trasmessi, che hanno riguardato episodi di cattiva amministrazione, scarsa qualità dei servizi o corruzione	Basso - Nessun articolo e/o servizio negli ultimi cinque anni riguardante episodi di cattiva amministrazione, scarsa qualità dei servizi o corruzione		
Livello di attuazione delle misure di prevenzione sia generali sia specifiche previste dal PTPCT per il processo/attività, desunte dai monitoraggi effettuati dai responsabili	Basso - Il responsabile ha effettuato il monitoraggio puntualmente, dimostrando in maniera esaustiva attraverso documenti e informazioni circostanziate l'attuazione delle misure		
Livello di opacità del processo, misurato attraverso solleciti scritti da parte del RPCT per la pubblicazione dei dati, le richieste di accesso civico "semplice" e/o "generalizzato", gli eventuali rilievi da parte dell'OIV in sede di attestazione annuale del rispetto degli obblighi di trasparenza	Basso - Il processo non è stato oggetto negli ultimi tre anni di solleciti da parte del RPCT per la pubblicazione dei dati, richieste di accesso civico "semplice" e/o "generalizzato", nei rilievi da parte dell'OIV in sede di attestazione annuale del rispetto degli obblighi di trasparenza		
Presenza di "eventi sentinella" per il processo, ovvero procedimenti avviati dall'autorità giudiziaria o contabile o ricorsi amministrativi nei confronti dell'Ente o procedimenti disciplinari avviati nei confronti dei dipendenti impiegati sul processo in esame	Basso - Nessun procedimento avviato dall'autorità giudiziaria o contabile o amministrativa nei confronti dell'Ente e nessun procedimento disciplinare nei confronti dei dipendenti impiegati sul processo in esame, negli ultimi tre anni		
Presenza di gravi rilievi a seguito dei controlli interni di regolarità amministrativa (art. 147-bis, c. 2, TUEL), tali da richiedere annullamento in autotutela, revoca di provvedimenti adottati, ecc.	Basso - Nessun rilievo o rilievi di natura formale negli ultimi tre anni		
Rilevanza degli interessi "esterni" quantificati in termini di entità del beneficio economico e non, ottenibile dai soggetti destinatari del processo	Basso - Il processo dà luogo a benefici economici o di altra natura per i destinatari con impatto scarso o irrilevante		
Segnalazioni, reclami pervenuti con riferimento al processo in oggetto, intese come qualsiasi informazione pervenuta a mezzo email, telefono, ovvero reclami o risultati di indagini di customer satisfaction, avente ad oggetto episodi di abuso, illecito, mancato rispetto delle procedure, condotta non etica, corruzione vera e propria, cattiva gestione, scarsa qualità del servizio	Basso - Nessuna segnalazione e/o reclamo		

Procedimento/Processo	Revoca Assessori		
Livello di rischio	Rischio intrinseco	Rischio residuo	Rischio programmato
		4.61%	2.18%
Indicatore	Livello indicatore		
Capacità dell'Ente di far fronte alle proprie carenze organizzative nei ruoli di responsabilità (Dirigenti, PO) attraverso l'acquisizione delle corrispondenti figure apicali anziché l'affidamento di interim	Basso - Nessun interim o utilizzo della fattispecie per il periodo strettamente necessario alla selezione del personale per ricoprire i ruoli apicali rimasti vacanti		
Coerenza operativa: coerenza fra le prassi operative sviluppate dalle unità organizzative che svolgono il processo e gli strumenti normativi e di regolamentazione che disciplinano lo stesso	Basso - La normativa che regola il processo è puntuale, è di livello nazionale, non subisce interventi di riforma, modifica e/o integrazione ripetuti da parte del legislatore, le pronunce del TAR e della Corte dei Conti in materia sono uniformi. Il processo è svolto da un'unica unità operativa		
Danno generato a seguito di irregolarità riscontrate da organismi interni di controllo (controlli interni, controlli di gestione, audit) o autorità esterne (Corte dei Conti, Autorità Giudiziaria, Autorità Amministrativa)	Basso - Il verificarsi dell'evento o degli eventi rischiosi, comporta costi in termini di sanzioni che potrebbero essere addebitate all'Ente trascurabili o nulli		
Discrezionalità: focalizza il grado di discrezionalità nelle attività svolte o negli atti prodotti; esprime l'entità del rischio in conseguenza delle responsabilità attribuite e della necessità di dare risposta immediata all'emergenza	Medio - Apprezzabile discrezionalità relativa sia alla definizione di obiettivi operativi che alle soluzioni organizzative da adottare, necessità di dare risposta immediata all'emergenza		
Impatto in termini di contenzioso, inteso come i costi economici e/o organizzativi sostenuti per il trattamento del contenzioso dall'Amministrazione	Basso - Il contenzioso generato a seguito del verificarsi dell'evento o degli eventi rischiosi è di poco conto o nullo		
Impatto organizzativo e/o sulla continuità del servizio, inteso come l'effetto che il verificarsi di uno o più eventi rischiosi inerenti il processo può comportare nel normale svolgimento delle attività dell'Ente	Basso - Nessuno o scarso impatto organizzativo e/o sulla continuità del servizio		
Impatto sull'immagine dell'Ente misurato attraverso il numero di articoli di giornale pubblicati sulla stampa locale o nazionale o dal numero di servizi radio-televisivi trasmessi, che hanno riguardato episodi di cattiva amministrazione, scarsa qualità dei servizi o corruzione	Basso - Nessun articolo e/o servizio negli ultimi cinque anni riguardante episodi di cattiva amministrazione, scarsa qualità dei servizi o corruzione		
Livello di attuazione delle misure di prevenzione sia generali sia specifiche previste dal PTPCT per il processo/attività, desunte dai monitoraggi effettuati dai responsabili	Basso - Il responsabile ha effettuato il monitoraggio puntualmente, dimostrando in maniera esaustiva attraverso documenti e informazioni circostanziate l'attuazione delle misure		
Livello di opacità del processo, misurato attraverso solleciti scritti da parte del RPCT per la pubblicazione dei dati, le richieste di accesso civico "semplice" e/o "generalizzato", gli eventuali rilievi da parte dell'OIV in sede di attestazione annuale del rispetto degli obblighi di trasparenza	Basso - Il processo non è stato oggetto negli ultimi tre anni di solleciti da parte del RPCT per la pubblicazione dei dati, richieste di accesso civico "semplice" e/o "generalizzato", nei rilievi da parte dell'OIV in sede di attestazione annuale del rispetto degli obblighi di trasparenza		
Presenza di "eventi sentinella" per il processo, ovvero procedimenti avviati dall'autorità giudiziaria o contabile o ricorsi amministrativi nei confronti dell'Ente o procedimenti disciplinari avviati nei confronti dei dipendenti impiegati sul processo in esame	Basso - Nessun procedimento avviato dall'autorità giudiziaria o contabile o amministrativa nei confronti dell'Ente e nessun procedimento disciplinare nei confronti dei dipendenti impiegati sul processo in esame, negli ultimi tre anni		
Presenza di gravi rilievi a seguito dei controlli interni di regolarità amministrativa (art. 147-bis, c. 2, TUEL), tali da richiedere annullamento in autotutela, revoca di provvedimenti adottati, ecc.	Basso - Nessun rilievo o rilievi di natura formale negli ultimi tre anni		
Rilevanza degli interessi "esterni" quantificati in termini di entità del beneficio economico e non, ottenibile dai soggetti destinatari del processo	Basso - Il processo dà luogo a benefici economici o di altra natura per i destinatari con impatto scarso o irrilevante		
Segnalazioni, reclami pervenuti con riferimento al processo in oggetto, intese come qualsiasi informazione pervenuta a mezzo email, telefono, ovvero reclami o risultati di indagini di customer satisfaction, avente ad	Basso - Nessuna segnalazione e/o reclamo		

oggetto episodi di abuso, illecito, mancato rispetto delle procedure, condotta non etica, corruzione vera e propria, cattiva gestione, scarsa qualità del servizio				
Area di rischio				
AREA I - affari legali e contenzioso				
Procedimento/Processo		Pareri e consulenze legali		
Livello di rischio		Rischio intrinseco	Rischio residuo	Rischio programmato
		15.64%	10.29%	7.19%
Indicatore		Livello indicatore		
Capacità dell'Ente di far fronte alle proprie carenze organizzative nei ruoli di responsabilità (Dirigenti, PO) attraverso l'acquisizione delle corrispondenti figure apicali anziché l'affidamento di interim		Basso - Nessun interim o utilizzo della fattispecie per il periodo strettamente necessario alla selezione del personale per ricoprire i ruoli apicali rimasti vacanti		
Coerenza operativa: coerenza fra le prassi operative sviluppate dalle unità organizzative che svolgono il processo e gli strumenti normativi e di regolamentazione che disciplinano lo stesso		Medio - Il processo è regolato da diverse norme di livello nazionale che disciplinano singoli aspetti, subisce ripetutamente interventi di riforma, modifica e/o integrazione da parte del legislatore, le pronunce del TAR e della Corte dei Conti in materia sono contrastanti. Il processo è svolto da una o più unità operativa		
Danno generato a seguito di irregolarità riscontrate da organismi interni di controllo (controlli interni, controlli di gestione, audit) o autorità esterne (Corte dei Conti, Autorità Giudiziaria, Autorità Amministrativa)		Medio - Il verificarsi dell'evento o degli eventi rischiosi, comporta costi in termini di sanzioni che potrebbero essere addebitate all'Ente sostenibili		
Discrezionalità: focalizza il grado di discrezionalità nelle attività svolte o negli atti prodotti; esprime l'entità del rischio in conseguenza delle responsabilità attribuite e della necessità di dare risposta immediata all'emergenza		Medio - Apprezzabile discrezionalità relativa sia alla definizione di obiettivi operativi che alle soluzioni organizzative da adottare, necessità di dare risposta immediata all'emergenza		
Impatto in termini di contenzioso, inteso come i costi economici e/o organizzativi sostenuti per il trattamento del contenzioso dall'Amministrazione		Medio - Il verificarsi dell'evento o degli eventi rischiosi potrebbe generare un contenzioso o molteplici contenziosi che impegnerebbero l'Ente sia dal punto di vista economico sia organizzativo		
Impatto organizzativo e/o sulla continuità del servizio, inteso come l'effetto che il verificarsi di uno o più eventi rischiosi inerenti il processo può comportare nel normale svolgimento delle attività dell'Ente		Medio - Limitata funzionalità del servizio cui far fronte attraverso altri dipendenti dell'Ente o risorse esterne		
Impatto sull'immagine dell'Ente misurato attraverso il numero di articoli di giornale pubblicati sulla stampa locale o nazionale o dal numero di servizi radio-televisivi trasmessi, che hanno riguardato episodi di cattiva amministrazione, scarsa qualità dei servizi o corruzione		Basso - Nessun articolo e/o servizio negli ultimi cinque anni riguardante episodi di cattiva amministrazione, scarsa qualità dei servizi o corruzione		
Livello di attuazione delle misure di prevenzione sia generali sia specifiche previste dal PTPCT per il processo/attività, desunte dai monitoraggi effettuati dai responsabili		Basso - Il responsabile ha effettuato il monitoraggio puntualmente, dimostrando in maniera esaustiva attraverso documenti e informazioni circostanziate l'attuazione delle misure		
Livello di opacità del processo, misurato attraverso solleciti scritti da parte del RPCT per la pubblicazione dei dati, le richieste di accesso civico "semplice" e/o "generalizzato", gli eventuali rilievi da parte dell'OIV in sede di attestazione annuale del rispetto degli obblighi di trasparenza		Basso - Il processo non è stato oggetto negli ultimi tre anni di solleciti da parte del RPCT per la pubblicazione dei dati, richieste di accesso civico "semplice" e/o "generalizzato", nei rilievi da parte dell'OIV in sede di attestazione annuale del rispetto degli obblighi di trasparenza		
Presenza di "eventi sentinella" per il processo, ovvero procedimenti avviati dall'autorità giudiziaria o contabile o ricorsi amministrativi nei confronti dell'Ente o procedimenti disciplinari avviati nei confronti dei dipendenti impiegati sul processo in esame		Basso - Nessun procedimento avviato dall'autorità giudiziaria o contabile o amministrativa nei confronti dell'Ente e nessun procedimento disciplinare nei confronti dei dipendenti impiegati sul processo in esame, negli ultimi tre anni		
Presenza di gravi rilievi a seguito dei controlli interni di regolarità amministrativa (art. 147-bis, c. 2, TUEL), tali da richiedere annullamento in autotutela, revoca di provvedimenti adottati, ecc.		Basso - Nessun rilievo o rilievi di natura formale negli ultimi tre anni		

Rilevanza degli interessi "esterni" quantificati in termini di entità del beneficio economico e non, ottenibile dai soggetti destinatari del processo	Medio - Il processo dà luogo a modesti benefici economici o di altra natura per i destinatari
Segnalazioni, reclami pervenuti con riferimento al processo in oggetto, intese come qualsiasi informazione pervenuta a mezzo email, telefono, ovvero reclami o risultati di indagini di customer satisfaction, avente ad oggetto episodi di abuso, illecito, mancato rispetto delle procedure, condotta non etica, corruzione vera e propria, cattiva gestione, scarsa qualità del servizio	Basso - Nessuna segnalazione e/o reclamo

Unità Organizzativa			
Ufficio Urbanistica			
Area di rischio			
AREA C - provvedimenti ampliativi sfera giuridica privi effetto economico diretto			
Procedimento/Processo	Approvazione PGT		
Livello di rischio	Rischio intrinseco	Rischio residuo	Rischio programmato
	17.71%	8.31%	7.59%
Indicatore	Livello indicatore		
Capacità dell'Ente di far fronte alle proprie carenze organizzative nei ruoli di responsabilità (Dirigenti, PO) attraverso l'acquisizione delle corrispondenti figure apicali anziché l'affidamento di interim	Basso - Nessun interim o utilizzo della fattispecie per il periodo strettamente necessario alla selezione del personale per ricoprire i ruoli apicali rimasti vacanti		
Coerenza operativa: coerenza fra le prassi operative sviluppate dalle unità organizzative che svolgono il processo e gli strumenti normativi e di regolamentazione che disciplinano lo stesso	Alto - Il processo è regolato da diverse norme sia di livello nazionale sia di livello regionale che disciplinano singoli aspetti, subisce ripetutamente interventi di riforma, modifica e/o integrazione da parte sia del legislatore nazionale sia di quello regionale, le pronunce del TAR e della Corte dei Conti in materia sono contrastanti. Il processo è svolto da una o più unità operative		
Danno generato a seguito di irregolarità riscontrate da organismi interni di controllo (controlli interni, controlli di gestione, audit) o autorità esterne (Corte dei Conti, Autorità Giudiziaria, Autorità Amministrativa)	Medio - Il verificarsi dell'evento o degli eventi rischiosi, comporta costi in termini di sanzioni che potrebbero essere addebitate all'Ente sostenibili		
Discrezionalità: focalizza il grado di discrezionalità nelle attività svolte o negli atti prodotti; esprime l'entità del rischio in conseguenza delle responsabilità attribuite e della necessità di dare risposta immediata all'emergenza	Medio - Apprezzabile discrezionalità relativa sia alla definizione di obiettivi operativi che alle soluzioni organizzative da adottare, necessità di dare risposta immediata all'emergenza		
Impatto in termini di contenzioso, inteso come i costi economici e/o organizzativi sostenuti per il trattamento del contenzioso dall'Amministrazione	Medio - Il verificarsi dell'evento o degli eventi rischiosi potrebbe generare un contenzioso o molteplici contenziosi che impegnerebbero l'Ente sia dal punto di vista economico sia organizzativo		
Impatto organizzativo e/o sulla continuità del servizio, inteso come l'effetto che il verificarsi di uno o più eventi rischiosi inerenti il processo può comportare nel normale svolgimento delle attività dell'Ente	Medio - Limitata funzionalità del servizio cui far fronte attraverso altri dipendenti dell'Ente o risorse esterne		
Impatto sull'immagine dell'Ente misurato attraverso il numero di articoli di giornale pubblicati sulla stampa locale o nazionale o dal numero di servizi radio-televisivi trasmessi, che hanno riguardato episodi di cattiva amministrazione, scarsa qualità dei servizi o corruzione	Basso - Nessun articolo e/o servizio negli ultimi cinque anni riguardante episodi di cattiva amministrazione, scarsa qualità dei servizi o corruzione		

Livello di attuazione delle misure di prevenzione sia generali sia specifiche previste dal PTPCT per il processo/attività, desunte dai monitoraggi effettuati dai responsabili	Basso - Il responsabile ha effettuato il monitoraggio puntualmente, dimostrando in maniera esaustiva attraverso documenti e informazioni circostanziate l'attuazione delle misure		
Livello di opacità del processo, misurato attraverso solleciti scritti da parte del RPCT per la pubblicazione dei dati, le richieste di accesso civico "semplice" e/o "generalizzato", gli eventuali rilievi da parte dell'OIV in sede di attestazione annuale del rispetto degli obblighi di trasparenza	Basso - Il processo non è stato oggetto negli ultimi tre anni di solleciti da parte del RPCT per la pubblicazione dei dati, richieste di accesso civico "semplice" e/o "generalizzato", nei rilievi da parte dell'OIV in sede di attestazione annuale del rispetto degli obblighi di trasparenza		
Presenza di "eventi sentinella" per il processo, ovvero procedimenti avviati dall'autorità giudiziaria o contabile o ricorsi amministrativi nei confronti dell'Ente o procedimenti disciplinari avviati nei confronti dei dipendenti impiegati sul processo in esame	Basso - Nessun procedimento avviato dall'autorità giudiziaria o contabile o amministrativa nei confronti dell'Ente e nessun procedimento disciplinare nei confronti dei dipendenti impiegati sul processo in esame, negli ultimi tre anni		
Presenza di gravi rilievi a seguito dei controlli interni di regolarità amministrativa (art. 147-bis, c. 2, TUEL), tali da richiedere annullamento in autotutela, revoca di provvedimenti adottati, ecc.	Basso - Nessun rilievo o rilievi di natura formale negli ultimi tre anni		
Rilevanza degli interessi "esterni" quantificati in termini di entità del beneficio economico e non, ottenibile dai soggetti destinatari del processo	Medio - Il processo dà luogo a modesti benefici economici o di altra natura per i destinatari		
Segnalazioni, reclami pervenuti con riferimento al processo in oggetto, intese come qualsiasi informazione pervenuta a mezzo email, telefono, ovvero reclami o risultati di indagini di customer satisfaction, avente ad oggetto episodi di abuso, illecito, mancato rispetto delle procedure, condotta non etica, corruzione vera e propria, cattiva gestione, scarsa qualità del servizio	Basso - Nessuna segnalazione e/o reclamo		
Area di rischio			
AREA E - provvedimenti pianificazione urbanistica			
Procedimento/Processo	Partecipazione a iter urbanistici di altri enti		
Livello di rischio	Rischio intrinseco	Rischio residuo	Rischio programmato
	6.28%	3.90%	2.79%
Indicatore	Livello indicatore		
Capacità dell'Ente di far fronte alle proprie carenze organizzative nei ruoli di responsabilità (Dirigenti, PO) attraverso l'acquisizione delle corrispondenti figure apicali anziché l'affidamento di interim	Basso - Nessun interim o utilizzo della fattispecie per il periodo strettamente necessario alla selezione del personale per ricoprire i ruoli apicali rimasti vacanti		
Coerenza operativa: coerenza fra le prassi operative sviluppate dalle unità organizzative che svolgono il processo e gli strumenti normativi e di regolamentazione che disciplinano lo stesso	Alto - Il processo è regolato da diverse norme sia di livello nazionale sia di livello regionale che disciplinano singoli aspetti, subisce ripetutamente interventi di riforma, modifica e/o integrazione da parte sia del legislatore nazionale sia di quello regionale, le pronunce del TAR e della Corte dei Conti in materia sono contrastanti. Il processo è svolto da una o più unità operative		
Danno generato a seguito di irregolarità riscontrate da organismi interni di controllo (controlli interni, controlli di gestione, audit) o autorità esterne (Corte dei Conti, Autorità Giudiziaria, Autorità Amministrativa)	Basso - Il verificarsi dell'evento o degli eventi rischiosi, comporta costi in termini di sanzioni che potrebbero essere addebitate all'Ente trascurabili o nulli		
Discrezionalità: focalizza il grado di discrezionalità nelle attività svolte o negli atti prodotti; esprime l'entità del rischio in conseguenza delle responsabilità attribuite e della necessità di dare risposta immediata all'emergenza	Basso - Modesta discrezionalità sia in termini di definizione degli obiettivi sia in termini di soluzioni organizzative da adottare ed assenza di situazioni di emergenza		
Impatto in termini di contenzioso, inteso come i costi economici e/o organizzativi sostenuti per il trattamento del contenzioso dall'Amministrazione	Basso - Il contenzioso generato a seguito del verificarsi dell'evento o degli eventi rischiosi è di poco conto o nullo		

Impatto organizzativo e/o sulla continuità del servizio, inteso come l'effetto che il verificarsi di uno o più eventirischiosi inerenti il processo può comportare nel normale svolgimento delle attività dell'Ente	Basso - Nessuno o scarso impatto organizzativo e/o sulla continuità del servizio		
Impatto sull'immagine dell'Ente misurato attraverso il numero di articoli di giornale pubblicati sulla stampa locale o nazionale o dal numero di servizi radio-televisivi trasmessi, che hanno riguardato episodi di cattiva amministrazione, scarsa qualità dei servizi o corruzione	Basso - Nessun articolo e/o servizio negli ultimi cinque anni riguardante episodi di cattiva amministrazione, scarsa qualità dei servizi o corruzione		
Livello di attuazione delle misure di prevenzione sia generali sia specifiche previste dal PTPCT per il processo/attività, desunte dai monitoraggi effettuati dai responsabili	Basso - Il responsabile ha effettuato il monitoraggio puntualmente, dimostrando in maniera esaustiva attraverso documenti e informazioni circostanziate l'attuazione delle misure		
Livello di opacità del processo, misurato attraverso solleciti scritti da parte del RPCT per la pubblicazione dei dati, le richieste di accesso civico "semplice" e/o "generalizzato", gli eventuali rilievi da parte dell'OIV in sede di attestazione annuale del rispetto degli obblighi di trasparenza	Basso - Il processo non è stato oggetto negli ultimi tre anni di solleciti da parte del RPCT per la pubblicazione dei dati, richieste di accesso civico "semplice" e/o "generalizzato", nei rilievi da parte dell'OIV in sede di attestazione annuale del rispetto degli obblighi di trasparenza		
Presenza di "eventi sentinella" per il processo, ovvero procedimenti avviati dall'autorità giudiziaria o contabile oricorsi amministrativi nei confronti dell'Ente o procedimenti disciplinari avviati nei confronti dei dipendenti impiegati sul processo in esame	Basso - Nessun procedimento avviato dall'autorità giudiziaria o contabile o amministrativa nei confronti dell'Ente e nessun procedimento disciplinare nei confronti dei dipendenti impiegati sul processo in esame, negli ultimi tre anni		
Presenza di gravi rilievi a seguito dei controlli interni di regolarità amministrativa (art. 147-bis, c. 2, TUEL), tali da richiedere annullamento in autotutela, revoca di provvedimenti adottati, ecc.	Basso - Nessun rilievo o rilievi di natura formale negli ultimi tre anni		
Rilevanza degli interessi "esterni" quantificati in termini di entità del beneficio economico e non, ottenibile dai soggetti destinatari del processo	Medio - Il processo dà luogo a modesti benefici economici o di altra natura per i destinatari		
Segnalazioni, reclami pervenuti con riferimento al processo in oggetto, intese come qualsiasi informazione pervenuta a mezzo email, telefono, ovvero reclami o risultati di indagini di customer satisfaction, avente ad oggetto episodi di abuso, illecito, mancato rispetto delle procedure, condotta non etica, corruzione vera e propria, cattiva gestione, scarsa qualità del servizio	Basso - Nessuna segnalazione e/o reclamo		
Procedimento/Processo	Rilascio certificato di destinazione urbanistica		
Livello di rischio	Rischio intrinseco	Rischio residuo	Rischio programmato
	5.44%	2.87%	2.50%
Indicatore	Livello indicatore		
Capacità dell'Ente di far fronte alle proprie carenze organizzative nei ruoli di responsabilità (Dirigenti, PO) attraverso l'acquisizione delle corrispondenti figure apicali anziché l'affidamento di interim	Basso - Nessun interim o utilizzo della fattispecie per il periodo strettamente necessario alla selezione del personale per ricoprire i ruoli apicali rimasti vacanti		
Coerenza operativa: coerenza fra le prassi operative sviluppate dalle unità organizzative che svolgono il processo e gli strumenti normativi e di regolamentazione che disciplinano lo stesso	Alto - Il processo è regolato da diverse norme sia di livello nazionale sia di livello regionale che disciplinano singoli aspetti, subisce ripetutamente interventi di riforma, modifica e/o integrazione da parte sia del legislatore nazionale sia di quello regionale, le pronunce del TAR e della Corte dei Conti in materia sono contrastanti. Il processo è svolto da una o più unità operative		
Danno generato a seguito di irregolarità riscontrate da organismi interni di controllo (controlli interni, controlli di gestione, audit) o autorità esterne (Corte dei Conti, Autorità Giudiziaria, Autorità Amministrativa)	Basso - Il verificarsi dell'evento o degli eventi rischiosi, comporta costi in termini di sanzioni che potrebbero essere addebitate all'Ente trascurabili o nulli		
Discrezionalità: focalizza il grado di discrezionalità nelle attività svolte o negli atti prodotti; esprime l'entità del rischio in conseguenza delle responsabilità attribuite e della necessità di dare risposta immediata all'emergenza	Basso - Modesta discrezionalità sia in termini di definizione degli obiettivi sia in termini di soluzioni organizzative da adottare ed assenza di situazioni di emergenza		

Impatto in termini di contenzioso, inteso come i costi economici e/o organizzativi sostenuti per il trattamento del contenzioso dall'Amministrazione	Basso - Il contenzioso generato a seguito del verificarsi dell'evento o degli eventi rischiosi è di poco conto o nullo
Impatto organizzativo e/o sulla continuità del servizio, inteso come l'effetto che il verificarsi di uno o più eventi rischiosi inerenti il processo può comportare nel normale svolgimento delle attività dell'Ente	Basso - Nessuno o scarso impatto organizzativo e/o sulla continuità del servizio
Impatto sull'immagine dell'Ente misurato attraverso il numero di articoli di giornale pubblicati sulla stampa locale o nazionale o dal numero di servizi radio-televisivi trasmessi, che hanno riguardato episodi di cattiva amministrazione, scarsa qualità dei servizi o corruzione	Basso - Nessun articolo e/o servizio negli ultimi cinque anni riguardante episodi di cattiva amministrazione, scarsa qualità dei servizi o corruzione
Livello di attuazione delle misure di prevenzione sia generali sia specifiche previste dal PTPCT per il processo/attività, desunte dai monitoraggi effettuati dai responsabili	Basso - Il responsabile ha effettuato il monitoraggio puntualmente, dimostrando in maniera esaustiva attraverso documenti e informazioni circostanziate l'attuazione delle misure
Livello di opacità del processo, misurato attraverso solleciti scritti da parte del RPCT per la pubblicazione dei dati, le richieste di accesso civico "semplice" e/o "generalizzato", gli eventuali rilievi da parte dell'OIV in sede di attestazione annuale del rispetto degli obblighi di trasparenza	Basso - Il processo non è stato oggetto negli ultimi tre anni di solleciti da parte del RPCT per la pubblicazione dei dati, richieste di accesso civico "semplice" e/o "generalizzato", nei rilievi da parte dell'OIV in sede di attestazione annuale del rispetto degli obblighi di trasparenza
Presenza di "eventi sentinella" per il processo, ovvero procedimenti avviati dall'autorità giudiziaria o contabile o ricorsi amministrativi nei confronti dell'Ente o procedimenti disciplinari avviati nei confronti dei dipendenti impiegati sul processo in esame	Basso - Nessun procedimento avviato dall'autorità giudiziaria o contabile o amministrativa nei confronti dell'Ente e nessun procedimento disciplinare nei confronti dei dipendenti impiegati sul processo in esame, negli ultimi tre anni
Presenza di gravi rilievi a seguito dei controlli interni di regolarità amministrativa (art. 147-bis, c. 2, TUEL), tali da richiedere annullamento in autotutela, revoca di provvedimenti adottati, ecc.	Basso - Nessun rilievo o rilievi di natura formale negli ultimi tre anni
Rilevanza degli interessi "esterni" quantificati in termini di entità del beneficio economico e non, ottenibile dai soggetti destinatari del processo	Basso - Il processo dà luogo a benefici economici o di altra natura per i destinatari con impatto scarso o irrilevante
Segnalazioni, reclami pervenuti con riferimento al processo in oggetto, intese come qualsiasi informazione pervenuta a mezzo email, telefono, ovvero reclami o risultati di indagini di customer satisfaction, avente ad oggetto episodi di abuso, illecito, mancato rispetto delle procedure, condotta non etica, corruzione vera e propria, cattiva gestione, scarsa qualità del servizio	Basso - Nessuna segnalazione e/o reclamo

Unità Organizzativa			
Sindaco			
Area di rischio			
AREA D- provvedimento ampliativo sfera giuridica effetto economico diretto			
Procedimento/Processo	Concessione patrocinio comunale oneroso		
Livello di rischio	Rischio intrinseco	Rischio residuo	Rischio programmato
	3.77%	3.31%	1.79%
Indicatore	Livello indicatore		

Capacità dell'Ente di far fronte alle proprie carenze organizzative nei ruoli di responsabilità (Dirigenti, PO) attraverso l'acquisizione delle corrispondenti figure apicali anziché l'affidamento di interim	Basso - Nessun interim o utilizzo della fattispecie per il periodo strettamente necessario alla selezione del personale per ricoprire i ruoli apicali rimasti vacanti
Coerenza operativa: coerenza fra le prassi operative sviluppate dalle unità organizzative che svolgono il processo e gli strumenti normativi e di regolamentazione che disciplinano lo stesso	Basso - La normativa che regola il processo è puntuale, è di livello nazionale, non subisce interventi di riforma, modifica e/o integrazione ripetuti da parte del legislatore, le pronunce del TAR e della Corte dei Conti in materia sono uniformi. Il processo è svolto da un'unica unità operativa
Danno generato a seguito di irregolarità riscontrate da organismi interni di controllo (controlli interni, controlli di gestione, audit) o autorità esterne (Corte dei Conti, Autorità Giudiziaria, Autorità Amministrativa)	Basso - Il verificarsi dell'evento o degli eventi rischiosi, comporta costi in termini di sanzioni che potrebbero essere addebitate all'Ente trascurabili o nulli
Discrezionalità: focalizza il grado di discrezionalità nelle attività svolte o negli atti prodotti; esprime l'entità del rischio in conseguenza delle responsabilità attribuite e della necessità di dare risposta immediata all'emergenza	Basso - Modesta discrezionalità sia in termini di definizione degli obiettivi sia in termini di soluzioni organizzative da adottare ed assenza di situazioni di emergenza
Impatto in termini di contenzioso, inteso come i costi economici e/o organizzativi sostenuti per il trattamento del contenzioso dall'Amministrazione	Basso - Il contenzioso generato a seguito del verificarsi dell'evento o degli eventi rischiosi è di poco conto o nullo
Impatto organizzativo e/o sulla continuità del servizio, inteso come l'effetto che il verificarsi di uno o più eventi rischiosi inerenti il processo può comportare nel normale svolgimento delle attività dell'Ente	Basso - Nessuno o scarso impatto organizzativo e/o sulla continuità del servizio
Impatto sull'immagine dell'Ente misurato attraverso il numero di articoli di giornale pubblicati sulla stampa locale o nazionale o dal numero di servizi radio-televisivi trasmessi, che hanno riguardato episodi di cattiva amministrazione, scarsa qualità dei servizi o corruzione	Basso - Nessun articolo e/o servizio negli ultimi cinque anni riguardante episodi di cattiva amministrazione, scarsa qualità dei servizi o corruzione
Livello di attuazione delle misure di prevenzione sia generali sia specifiche previste dal PTPCT per il processo/attività, desunte dai monitoraggi effettuati dai responsabili	Basso - Il responsabile ha effettuato il monitoraggio puntualmente, dimostrando in maniera esaustiva attraverso documenti e informazioni circostanziate l'attuazione delle misure
Livello di opacità del processo, misurato attraverso solleciti scritti da parte del RPCT per la pubblicazione dei dati, le richieste di accesso civico "semplice" e/o "generalizzato", gli eventuali rilievi da parte dell'OIV in sede di attestazione annuale del rispetto degli obblighi di trasparenza	Basso - Il processo non è stato oggetto negli ultimi tre anni di solleciti da parte del RPCT per la pubblicazione dei dati, richieste di accesso civico "semplice" e/o "generalizzato", nei rilievi da parte dell'OIV in sede di attestazione annuale del rispetto degli obblighi di trasparenza
Presenza di "eventi sentinella" per il processo, ovvero procedimenti avviati dall'autorità giudiziaria o contabile o ricorsi amministrativi nei confronti dell'Ente o procedimenti disciplinari avviati nei confronti dei dipendenti impiegati sul processo in esame	Basso - Nessun procedimento avviato dall'autorità giudiziaria o contabile o amministrativa nei confronti dell'Ente e nessun procedimento disciplinare nei confronti dei dipendenti impiegati sul processo in esame, negli ultimi tre anni
Presenza di gravi rilievi a seguito dei controlli interni di regolarità amministrativa (art. 147-bis, c. 2, TUEL), tali da richiedere annullamento in autotutela, revoca di provvedimenti adottati, ecc.	Basso - Nessun rilievo o rilievi di natura formale negli ultimi tre anni
Rilevanza degli interessi "esterni" quantificati in termini di entità del beneficio economico e non, ottenibile dai soggetti destinatari del processo	Basso - Il processo dà luogo a benefici economici o di altra natura per i destinatari con impatto scarso o irrilevante
Segnalazioni, reclami pervenuti con riferimento al processo in oggetto, intese come qualsiasi informazione pervenuta a mezzo email, telefono, ovvero reclami o risultati di indagini di customer satisfaction, avente ad oggetto episodi di abuso, illecito, mancato rispetto delle procedure, condotta non etica, corruzione vera e propria, cattiva gestione, scarsa qualità del servizio	Basso - Nessuna segnalazione e/o reclamo

Unità

Ufficio Edilia Privata/Ufficio Ambiente ed Ecologia

Area di rischio			
AREA C - provvedimenti ampliativi sfera giuridica privi effetto economico diretto			
Procedimento/Processo	Autorizzazione paesaggistica		
Livello di rischio	Rischio intrinseco	Rischio residuo	Rischio programmato
	10.87%	4.87%	4.48%
Indicatore	Livello indicatore		
Capacità dell'Ente di far fronte alle proprie carenze organizzative nei ruoli di responsabilità (Dirigenti, PO) attraverso l'acquisizione delle corrispondenti figure apicali anziché l'affidamento di interim	Basso - Nessun interim o utilizzo della fattispecie per il periodo strettamente necessario alla selezione del personale per ricoprire i ruoli apicali rimasti vacanti		
Coerenza operativa: coerenza fra le prassi operative sviluppate dalle unità organizzative che svolgono il processo e gli strumenti normativi e di regolamentazione che disciplinano lo stesso	Alto - Il processo è regolato da diverse norme sia di livello nazionale sia di livello regionale che disciplinano singoli aspetti, subisce ripetutamente interventi di riforma, modifica e/o integrazione da parte sia del legislatore nazionale sia di quello regionale, le pronunce del TAR e della Corte dei Conti in materia sono contrastanti. Il processo è svolto da una o più unità operative		
Danno generato a seguito di irregolarità riscontrate da organismi interni di controllo (controlli interni, controlli di gestione, audit) o autorità esterne (Corte dei Conti, Autorità Giudiziaria, Autorità Amministrativa)	Medio - Il verificarsi dell'evento o degli eventi rischiosi, comporta costi in termini di sanzioni che potrebbero essere addebitate all'Ente sostenibili		
Discrezionalità: focalizza il grado di discrezionalità nelle attività svolte o negli atti prodotti; esprime l'entità del rischio in conseguenza delle responsabilità attribuite e della necessità di dare risposta immediata all'emergenza	Basso - Modesta discrezionalità sia in termini di definizione degli obiettivi sia in termini di soluzioni organizzative da adottare ed assenza di situazioni di emergenza		
Impatto in termini di contenzioso, inteso come i costi economici e/o organizzativi sostenuti per il trattamento del contenzioso dall'Amministrazione	Medio - Il verificarsi dell'evento o degli eventi rischiosi potrebbe generare un contenzioso o molteplici contenziosi che impegnerebbero l'Ente sia dal punto di vista economico sia organizzativo		
Impatto organizzativo e/o sulla continuità del servizio, inteso come l'effetto che il verificarsi di uno o più eventi rischiosi inerenti il processo può comportare nel normale svolgimento delle attività dell'Ente	Basso - Nessuno o scarso impatto organizzativo e/o sulla continuità del servizio		
Impatto sull'immagine dell'Ente misurato attraverso il numero di articoli di giornale pubblicati sulla stampa locale o nazionale o dal numero di servizi radio-televisivi trasmessi, che hanno riguardato episodi di cattiva amministrazione, scarsa qualità dei servizi o corruzione	Basso - Nessun articolo e/o servizio negli ultimi cinque anni riguardante episodi di cattiva amministrazione, scarsa qualità dei servizi o corruzione		
Livello di attuazione delle misure di prevenzione sia generali sia specifiche previste dal PTPCT per il processo/attività, desunte dai monitoraggi effettuati dai responsabili	Basso - Il responsabile ha effettuato il monitoraggio puntualmente, dimostrando in maniera esaustiva attraverso documenti e informazioni circostanziate l'attuazione delle misure		
Livello di opacità del processo, misurato attraverso solleciti scritti da parte del RPCT per la pubblicazione dei dati, le richieste di accesso civico "semplice" e/o "generalizzato", gli eventuali rilievi da parte dell'OIV in sede di attestazione annuale del rispetto degli obblighi di trasparenza	Basso - Il processo non è stato oggetto negli ultimi tre anni di solleciti da parte del RPCT per la pubblicazione dei dati, richieste di accesso civico "semplice" e/o "generalizzato", nei rilievi da parte dell'OIV in sede di attestazione annuale del rispetto degli obblighi di trasparenza		
Presenza di "eventi sentinella" per il processo, ovvero procedimenti avviati dall'autorità giudiziaria o contabile o ricorsi amministrativi nei confronti dell'Ente o procedimenti disciplinari avviati nei confronti dei dipendenti impiegati sul processo in esame	Basso - Nessun procedimento avviato dall'autorità giudiziaria o contabile o amministrativa nei confronti dell'Ente e nessun procedimento disciplinare nei confronti dei dipendenti impiegati sul processo in esame, negli ultimi tre anni		

Presenza di gravi rilievi a seguito dei controlli interni di regolarità amministrativa (art. 147-bis, c. 2, TUEL), tali da richiedere annullamento in autotutela, revoca di provvedimenti adottati, ecc.	Basso - Nessun rilievo o rilievi di natura formale negli ultimi tre anni		
Rilevanza degli interessi "esterni" quantificati in termini di entità del beneficio economico e non, ottenibile dai soggetti destinatari del processo	Basso - Il processo dà luogo a benefici economici o di altra natura per i destinatari con impatto scarso o irrilevante		
Segnalazioni, reclami pervenuti con riferimento al processo in oggetto, intese come qualsiasi informazione pervenuta a mezzo email, telefono, ovvero reclami o risultati di indagini di customer satisfaction, avente ad oggetto episodi di abuso, illecito, mancato rispetto delle procedure, condotta non etica, corruzione vera e propria, cattiva gestione, scarsa qualità del servizio	Basso - Nessuna segnalazione e/o reclamo		
Procedimento/Processo	Autorizzazione Unica Ambientale (AUA)		
Livello di rischio	Rischio intrinseco	Rischio residuo	Rischio programmato
	8.16%	3.66%	3.36%
Indicatore	Livello indicatore		
Capacità dell'Ente di far fronte alle proprie carenze organizzative nei ruoli di responsabilità (Dirigenti, PO) attraverso l'acquisizione delle corrispondenti figure apicali anziché l'affidamento di interim	Basso - Nessun interim o utilizzo della fattispecie per il periodo strettamente necessario alla selezione del personale per ricoprire i ruoli apicali rimasti vacanti		
Coerenza operativa: coerenza fra le prassi operative sviluppate dalle unità organizzative che svolgono il processo e gli strumenti normativi e di regolamentazione che disciplinano lo stesso	Alto - Il processo è regolato da diverse norme sia di livello nazionale sia di livello regionale che disciplinano singoli aspetti, subisce ripetutamente interventi di riforma, modifica e/o integrazione da parte sia del legislatore nazionale sia di quello regionale, le pronunce del TAR e della Corte dei Conti in materia sono contrastanti. Il processo è svolto da una o più unità operative		
Danno generato a seguito di irregolarità riscontrate da organismi interni di controllo (controlli interni, controlli di gestione, audit) o autorità esterne (Corte dei Conti, Autorità Giudiziaria, Autorità Amministrativa)	Medio - Il verificarsi dell'evento o degli eventi rischiosi, comporta costi in termini di sanzioni che potrebbero essere addebitate all'Ente sostenibili		
Discrezionalità: focalizza il grado di discrezionalità nelle attività svolte o negli atti prodotti; esprime l'entità del rischio in conseguenza delle responsabilità attribuite e della necessità di dare risposta immediata all'emergenza	Basso - Modesta discrezionalità sia in termini di definizione degli obiettivi sia in termini di soluzioni organizzative da adottare ed assenza di situazioni di emergenza		
Impatto in termini di contenzioso, inteso come i costi economici e/o organizzativi sostenuti per il trattamento del contenzioso dall'Amministrazione	Basso - Il contenzioso generato a seguito del verificarsi dell'evento o degli eventi rischiosi è di poco conto o nullo		
Impatto organizzativo e/o sulla continuità del servizio, inteso come l'effetto che il verificarsi di uno o più eventi rischiosi inerenti il processo può comportare nel normale svolgimento delle attività dell'Ente	Basso - Nessuno o scarso impatto organizzativo e/o sulla continuità del servizio		
Impatto sull'immagine dell'Ente misurato attraverso il numero di articoli di giornale pubblicati sulla stampa locale o nazionale o dal numero di servizi radio-televisivi trasmessi, che hanno riguardato episodi di cattiva amministrazione, scarsa qualità dei servizi o corruzione	Basso - Nessun articolo e/o servizio negli ultimi cinque anni riguardante episodi di cattiva amministrazione, scarsa qualità dei servizi o corruzione		
Livello di attuazione delle misure di prevenzione sia generali sia specifiche previste dal PTPCT per il processo/attività, desunte dai monitoraggi effettuati dai responsabili	Basso - Il responsabile ha effettuato il monitoraggio puntualmente, dimostrando in maniera esaustiva attraverso documenti e informazioni circostanziate l'attuazione delle misure		
Livello di opacità del processo, misurato attraverso solleciti scritti da parte del RPCT per la pubblicazione dei dati, le richieste di accesso civico "semplice" e/o "generalizzato", gli eventuali rilievi da parte dell'OIV in sede di attestazione annuale del rispetto degli obblighi di trasparenza	Basso - Il processo non è stato oggetto negli ultimi tre anni di solleciti da parte del RPCT per la pubblicazione dei dati, richieste di accesso civico "semplice" e/o "generalizzato", nei rilievi da parte dell'OIV in sede di attestazione annuale del rispetto degli obblighi di trasparenza		

Presenza di "eventi sentinella" per il processo, ovvero procedimenti avviati dall'autorità giudiziaria o contabile o ricorsi amministrativi nei confronti dell'Ente o procedimenti disciplinari avviati nei confronti dei dipendenti impiegati sul processo in esame	Basso - Nessun procedimento avviato dall'autorità giudiziaria o contabile o amministrativa nei confronti dell'Ente e nessun procedimento disciplinare nei confronti dei dipendenti impiegati sul processo in esame, negli ultimi tre anni		
Presenza di gravi rilievi a seguito dei controlli interni di regolarità amministrativa (art. 147-bis, c. 2, TUEL), tali da richiedere annullamento in autotutela, revoca di provvedimenti adottati, ecc.	Basso - Nessun rilievo o rilievi di natura formale negli ultimi tre anni		
Rilevanza degli interessi "esterni" quantificati in termini di entità del beneficio economico e non, ottenibile dai soggetti destinatari del processo	Basso - Il processo dà luogo a benefici economici o di altra natura per i destinatari con impatto scarso o irrilevante		
Segnalazioni, reclami pervenuti con riferimento al processo in oggetto, intese come qualsiasi informazione pervenuta a mezzo email, telefono, ovvero reclami o risultati di indagini di customer satisfaction, avente ad oggetto episodi di abuso, illecito, mancato rispetto delle procedure, condotta non etica, corruzione vera e propria, cattiva gestione, scarsa qualità del servizio	Basso - Nessuna segnalazione e/o reclamo		
Procedimento/Processo	Gestione conferimento rifiuti e raccolta differenziata		
Livello di rischio	Rischio intrinseco	Rischio residuo	Rischio programmato
	5.44%	2.58%	2.24%
Indicatore	Livello indicatore		
Capacità dell'Ente di far fronte alle proprie carenze organizzative nei ruoli di responsabilità (Dirigenti, PO) attraverso l'acquisizione delle corrispondenti figure apicali anziché l'affidamento di interim	Basso - Nessun interim o utilizzo della fattispecie per il periodo strettamente necessario alla selezione del personale per ricoprire i ruoli apicali rimasti vacanti		
Coerenza operativa: coerenza fra le prassi operative sviluppate dalle unità organizzative che svolgono il processo e gli strumenti normativi e di regolamentazione che disciplinano lo stesso	Alto - Il processo è regolato da diverse norme sia di livello nazionale sia di livello regionale che disciplinano singoli aspetti, subisce ripetutamente interventi di riforma, modifica e/o integrazione da parte sia del legislatore nazionale sia di quello regionale, le pronunce del TAR e della Corte dei Conti in materia sono contrastanti. Il processo è svolto da una o più unità operative		
Danno generato a seguito di irregolarità riscontrate da organismi interni di controllo (controlli interni, controlli di gestione, audit) o autorità esterne (Corte dei Conti, Autorità Giudiziaria, Autorità Amministrativa)	Basso - Il verificarsi dell'evento o degli eventi rischiosi, comporta costi in termini di sanzioni che potrebbero essere addebitate all'Ente trascurabili o nulli		
Discrezionalità: focalizza il grado di discrezionalità nelle attività svolte o negli atti prodotti; esprime l'entità del rischio in conseguenza delle responsabilità attribuite e della necessità di dare risposta immediata all'emergenza	Basso - Modesta discrezionalità sia in termini di definizione degli obiettivi sia in termini di soluzioni organizzative da adottare ed assenza di situazioni di emergenza		
Impatto in termini di contenzioso, inteso come i costi economici e/o organizzativi sostenuti per il trattamento del contenzioso dall'Amministrazione	Basso - Il contenzioso generato a seguito del verificarsi dell'evento o degli eventi rischiosi è di poco conto o nullo		
Impatto organizzativo e/o sulla continuità del servizio, inteso come l'effetto che il verificarsi di uno o più eventi rischiosi inerenti il processo può comportare nel normale svolgimento delle attività dell'Ente	Basso - Nessuno o scarso impatto organizzativo e/o sulla continuità del servizio		
Impatto sull'immagine dell'Ente misurato attraverso il numero di articoli di giornale pubblicati sulla stampa locale o nazionale o dal numero di servizi radio-televisivi trasmessi, che hanno riguardato episodi di cattiva amministrazione, scarsa qualità dei servizi o corruzione	Basso - Nessun articolo e/o servizio negli ultimi cinque anni riguardante episodi di cattiva amministrazione, scarsa qualità dei servizi o corruzione		
Livello di attuazione delle misure di prevenzione sia generali sia specifiche previste dal PTPCT per il processo/attività, desunte dai monitoraggi effettuati dai responsabili	Basso - Il responsabile ha effettuato il monitoraggio puntualmente, dimostrando in maniera esaustiva attraverso documenti e informazioni circostanziate l'attuazione delle misure		

<p>Livello di opacità del processo, misurato attraverso solleciti scritti da parte del RPCT per la pubblicazione dei dati, le richieste di accesso civico "semplice" e/o "generalizzato", gli eventuali rilievi da parte dell'OIV in sede di attestazione annuale del rispetto degli obblighi di trasparenza</p>	<p>Basso - Il processo non è stato oggetto negli ultimi tre anni di solleciti da parte del RPCT per la pubblicazione dei dati, richieste di accesso civico "semplice" e/o "generalizzato", nei rilievi da parte dell'OIV in sede di attestazione annuale del rispetto degli obblighi di trasparenza</p>		
<p>Presenza di "eventi sentinella" per il processo, ovvero procedimenti avviati dall'autorità giudiziaria o contabile o ricorsi amministrativi nei confronti dell'Ente o procedimenti disciplinari avviati nei confronti dei dipendenti impiegati sul processo in esame</p>	<p>Basso - Nessun procedimento avviato dall'autorità giudiziaria o contabile o amministrativa nei confronti dell'Ente e nessun procedimento disciplinare nei confronti dei dipendenti impiegati sul processo in esame, negli ultimi tre anni</p>		
<p>Presenza di gravi rilievi a seguito dei controlli interni di regolarità amministrativa (art. 147-bis, c. 2, TUEL), tali da richiedere annullamento in autotutela, revoca di provvedimenti adottati, ecc.</p>	<p>Basso - Nessun rilievo o rilievi di natura formale negli ultimi tre anni</p>		
<p>Rilevanza degli interessi "esterni" quantificati in termini di entità del beneficio economico e non, ottenibile dai soggetti destinatari del processo</p>	<p>Basso - Il processo dà luogo a benefici economici o di altra natura per i destinatari con impatto scarso o irrilevante</p>		
<p>Segnalazioni, reclami pervenuti con riferimento al processo in oggetto, intese come qualsiasi informazione pervenuta a mezzo email, telefono, ovvero reclami o risultati di indagini di customer satisfaction, avente ad oggetto episodi di abuso, illecito, mancato rispetto delle procedure, condotta non etica, corruzione vera e propria, cattiva gestione, scarsa qualità del servizio</p>	<p>Basso - Nessuna segnalazione e/o reclamo</p>		
Area di rischio			
AREA G - controlli, verifiche, ispezioni e sanzioni			
Procedimento/Processo	Accertamento di compatibilità ambientale		
Livello di rischio	Rischio intrinseco	Rischio residuo	Rischio programmato
	5.44%	2.44%	2.24%
Indicatore	Livello indicatore		
<p>Capacità dell'Ente di far fronte alle proprie carenze organizzative nei ruoli di responsabilità (Dirigenti, PO) attraverso l'acquisizione delle corrispondenti figure apicali anziché l'affidamento di interim</p>	<p>Basso - Nessun interim o utilizzo della fattispecie per il periodo strettamente necessario alla selezione del personale per ricoprire i ruoli apicali rimasti vacanti</p>		
<p>Coerenza operativa: coerenza fra le prassi operative sviluppate dalle unità organizzative che svolgono il processo e gli strumenti normativi e di regolamentazione che disciplinano lo stesso</p>	<p>Alto - Il processo è regolato da diverse norme sia di livello nazionale sia di livello regionale che disciplinano singoli aspetti, subisce ripetutamente interventi di riforma, modifica e/o integrazione da parte sia del legislatore nazionale sia di quello regionale, le pronunce del TAR e della Corte dei Conti in materia sono contrastanti. Il processo è svolto da una o più unità operative</p>		
<p>Danno generato a seguito di irregolarità riscontrate da organismi interni di controllo (controlli interni, controlli di gestione, audit) o autorità esterne (Corte dei Conti, Autorità Giudiziaria, Autorità Amministrativa)</p>	<p>Basso - Il verificarsi dell'evento o degli eventi rischiosi, comporta costi in termini di sanzioni che potrebbero essere addebitate all'Ente trascurabili o nulli</p>		
<p>Discrezionalità: focalizza il grado di discrezionalità nelle attività svolte o negli atti prodotti; esprime l'entità del rischio in conseguenza delle responsabilità attribuite e della necessità di dare risposta immediata all'emergenza</p>	<p>Basso - Modesta discrezionalità sia in termini di definizione degli obiettivi sia in termini di soluzioni organizzative da adottare ed assenza di situazioni di emergenza</p>		
<p>Impatto in termini di contenzioso, inteso come i costi economici e/o organizzativi sostenuti per il trattamento del contenzioso dall'Amministrazione</p>	<p>Basso - Il contenzioso generato a seguito del verificarsi dell'evento o degli eventi rischiosi è di poco conto o nullo</p>		
<p>Impatto organizzativo e/o sulla continuità del servizio, inteso come l'effetto che il verificarsi di uno o più eventi rischiosi inerenti il processo può comportare nel normale svolgimento delle attività dell'Ente</p>	<p>Basso - Nessuno o scarso impatto organizzativo e/o sulla continuità del servizio</p>		

Impatto sull'immagine dell'Ente misurato attraverso il numero di articoli di giornale pubblicati sulla stampa locale o nazionale o dal numero di servizi radio-televisivi trasmessi, che hanno riguardato episodi di cattiva amministrazione, scarsa qualità dei servizi o corruzione	Basso - Nessun articolo e/o servizio negli ultimi cinque anni riguardante episodi di cattiva amministrazione, scarsa qualità dei servizi o corruzione		
Livello di attuazione delle misure di prevenzione sia generali sia specifiche previste dal PTPCT per il processo/attività, desunte dai monitoraggi effettuati dai responsabili	Basso - Il responsabile ha effettuato il monitoraggio puntualmente, dimostrando in maniera esaustiva attraverso documenti e informazioni circostanziate l'attuazione delle misure		
Livello di opacità del processo, misurato attraverso solleciti scritti da parte del RPCT per la pubblicazione dei dati, le richieste di accesso civico "semplice" e/o "generalizzato", gli eventuali rilievi da parte dell'OIV in sede di attestazione annuale del rispetto degli obblighi di trasparenza	Basso - Il processo non è stato oggetto negli ultimi tre anni di solleciti da parte del RPCT per la pubblicazione dei dati, richieste di accesso civico "semplice" e/o "generalizzato", nei rilievi da parte dell'OIV in sede di attestazione annuale del rispetto degli obblighi di trasparenza		
Presenza di "eventi sentinella" per il processo, ovvero procedimenti avviati dall'autorità giudiziaria o contabile o ricorsi amministrativi nei confronti dell'Ente o procedimenti disciplinari avviati nei confronti dei dipendenti impiegati sul processo in esame	Basso - Nessun procedimento avviato dall'autorità giudiziaria o contabile o amministrativa nei confronti dell'Ente e nessun procedimento disciplinare nei confronti dei dipendenti impiegati sul processo in esame, negli ultimi tre anni		
Presenza di gravi rilievi a seguito dei controlli interni di regolarità amministrativa (art. 147-bis, c. 2, TUEL), tali da richiedere annullamento in autotutela, revoca di provvedimenti adottati, ecc.	Basso - Nessun rilievo o rilievi di natura formale negli ultimi tre anni		
Rilevanza degli interessi "esterni" quantificati in termini di entità del beneficio economico e non, ottenibile dai soggetti destinatari del processo	Basso - Il processo dà luogo a benefici economici o di altra natura per i destinatari con impatto scarso o irrilevante		
Segnalazioni, reclami pervenuti con riferimento al processo in oggetto, intese come qualsiasi informazione pervenuta a mezzo email, telefono, ovvero reclami o risultati di indagini di customer satisfaction, avente ad oggetto episodi di abuso, illecito, mancato rispetto delle procedure, condotta non etica, corruzione vera e propria, cattiva gestione, scarsa qualità del servizio	Basso - Nessuna segnalazione e/o reclamo		
Procedimento/Processo	Esposti per adeguamento alla normativa vigente in materia ambientale		
Livello di rischio	Rischio intrinseco	Rischio residuo	Rischio programmato
	5.44%	3.49%	2.50%
Indicatore	Livello indicatore		
Capacità dell'Ente di far fronte alle proprie carenze organizzative nei ruoli di responsabilità (Dirigenti, PO) attraverso l'acquisizione delle corrispondenti figure apicali anziché l'affidamento di interim	Basso - Nessun interim o utilizzo della fattispecie per il periodo strettamente necessario alla selezione del personale per ricoprire i ruoli apicali rimasti vacanti		
Coerenza operativa: coerenza fra le prassi operative sviluppate dalle unità organizzative che svolgono il processo e gli strumenti normativi e di regolamentazione che disciplinano lo stesso	Alto - Il processo è regolato da diverse norme sia di livello nazionale sia di livello regionale che disciplinano singoli aspetti, subisce ripetutamente interventi di riforma, modifica e/o integrazione da parte sia del legislatore nazionale sia di quello regionale, le pronunce del TAR e della Corte dei Conti in materia sono contrastanti. Il processo è svolto da una o più unità operative		
Danno generato a seguito di irregolarità riscontrate da organismi interni di controllo (controlli interni, controlli di gestione, audit) o autorità esterne (Corte dei Conti, Autorità Giudiziaria, Autorità Amministrativa)	Basso - Il verificarsi dell'evento o degli eventi rischiosi, comporta costi in termini di sanzioni che potrebbero essere addebitate all'Ente trascurabili o nulli		
Discrezionalità: focalizza il grado di discrezionalità nelle attività svolte o negli atti prodotti; esprime l'entità del rischio in conseguenza delle responsabilità attribuite e della necessità di dare risposta immediata all'emergenza	Basso - Modesta discrezionalità sia in termini di definizione degli obiettivi sia in termini di soluzioni organizzative da adottare ed assenza di situazioni di emergenza		
Impatto in termini di contenzioso, inteso come i costi economici e/o organizzativi sostenuti per il trattamento del contenzioso dall'Amministrazione	Basso - Il contenzioso generato a seguito del verificarsi dell'evento o degli eventi rischiosi è di poco conto o nullo		

Impatto organizzativo e/o sulla continuità del servizio, inteso come l'effetto che il verificarsi di uno o più eventirischiosi inerenti il processo può comportare nel normale svolgimento delle attività dell'Ente	Basso - Nessuno o scarso impatto organizzativo e/o sulla continuità del servizio
Impatto sull'immagine dell'Ente misurato attraverso il numero di articoli di giornale pubblicati sulla stampa locale o nazionale o dal numero di servizi radio-televisivi trasmessi, che hanno riguardato episodi di cattiva amministrazione, scarsa qualità dei servizi o corruzione	Basso - Nessun articolo e/o servizio negli ultimi cinque anni riguardante episodi di cattiva amministrazione, scarsa qualità dei servizi o corruzione
Livello di attuazione delle misure di prevenzione sia generali sia specifiche previste dal PTPCT per il processo/attività, desunte dai monitoraggi effettuati dai responsabili	Basso - Il responsabile ha effettuato il monitoraggio puntualmente, dimostrando in maniera esaustiva attraverso documenti e informazioni circostanziate l'attuazione delle misure
Livello di opacità del processo, misurato attraverso solleciti scritti da parte del RPCT per la pubblicazione dei dati, le richieste di accesso civico "semplice" e/o "generalizzato", gli eventuali rilievi da parte dell'OIV in sede di attestazione annuale del rispetto degli obblighi di trasparenza	Basso - Il processo non è stato oggetto negli ultimi tre anni di solleciti da parte del RPCT per la pubblicazione dei dati, richieste di accesso civico "semplice" e/o "generalizzato", nei rilievi da parte dell'OIV in sede di attestazione annuale del rispetto degli obblighi di trasparenza
Presenza di "eventi sentinella" per il processo, ovvero procedimenti avviati dall'autorità giudiziaria o contabile o ricorsi amministrativi nei confronti dell'Ente o procedimenti disciplinari avviati nei confronti dei dipendenti impiegati sul processo in esame	Basso - Nessun procedimento avviato dall'autorità giudiziaria o contabile o amministrativa nei confronti dell'Ente e nessun procedimento disciplinare nei confronti dei dipendenti impiegati sul processo in esame, negli ultimi tre anni
Presenza di gravi rilievi a seguito dei controlli interni di regolarità amministrativa (art. 147-bis, c. 2, TUEL), tali da richiedere annullamento in autotutela, revoca di provvedimenti adottati, ecc.	Basso - Nessun rilievo o rilievi di natura formale negli ultimi tre anni
Rilevanza degli interessi "esterni" quantificati in termini di entità del beneficio economico e non, ottenibile dai soggetti destinatari del processo	Basso - Il processo dà luogo a benefici economici o di altra natura per i destinatari con impatto scarso o irrilevante
Segnalazioni, reclami pervenuti con riferimento al processo in oggetto, intese come qualsiasi informazione pervenuta a mezzo email, telefono, ovvero reclami o risultati di indagini di customer satisfaction, avente ad oggetto episodi di abuso, illecito, mancato rispetto delle procedure, condotta non etica, corruzione vera e propria, cattiva gestione, scarsa qualità del servizio	Basso - Nessuna segnalazione e/o reclamo

Unità Organizzativa			
Ufficio Istruzione			
Area di rischio			
AREA C - provvedimenti ampliativi sfera giuridica privi effetto economico diretto			
Procedimento/Processo	Accreditamento asili e scuole infanzia		
Livello di rischio	Rischio intrinseco	Rischio residuo	Rischio programmato
	8.16%	4.93%	3.75%
Indicatore	Livello indicatore		
Capacità dell'Ente di far fronte alle proprie carenze organizzative nei ruoli di responsabilità (Dirigenti, PO) attraverso l'acquisizione delle corrispondenti figure apicali anziché l'affidamento di interim	Medio - Utilizzo dell'interim per lunghi periodi di tempo, ritardato espletamento delle procedure per ricoprire i ruoli apicali rimasti vacanti		

Coerenza operativa: coerenza fra le prassi operative sviluppate dalle unità organizzative che svolgono il processo e gli strumenti normativi e di regolamentazione che disciplinano lo stesso	Basso - La normativa che regola il processo è puntuale, è di livello nazionale, non subisce interventi di riforma, modifica e/o integrazione ripetuti da parte del legislatore, le pronunce del TAR e della Corte dei Conti in materia sono uniformi. Il processo è svolto da un'unica unità operativa		
Danno generato a seguito di irregolarità riscontrate da organismi interni di controllo (controlli interni, controlli di gestione, audit) o autorità esterne (Corte dei Conti, Autorità Giudiziaria, Autorità Amministrativa)	Basso - Il verificarsi dell'evento o degli eventi rischiosi, comporta costi in termini di sanzioni che potrebbero essere addebitate all'Ente trascurabili o nulli		
Discrezionalità: focalizza il grado di discrezionalità nelle attività svolte o negli atti prodotti; esprime l'entità del rischio in conseguenza delle responsabilità attribuite e della necessità di dare risposta immediata all'emergenza	Basso - Modesta discrezionalità sia in termini di definizione degli obiettivi sia in termini di soluzioni organizzative da adottare ed assenza di situazioni di emergenza		
Impatto in termini di contenzioso, inteso come i costi economici e/o organizzativi sostenuti per il trattamento del contenzioso dall'Amministrazione	Medio - Il verificarsi dell'evento o degli eventi rischiosi potrebbe generare un contenzioso o molteplici contenziosi che impegnerebbero l'Ente sia dal punto di vista economico sia organizzativo		
Impatto organizzativo e/o sulla continuità del servizio, inteso come l'effetto che il verificarsi di uno o più eventi rischiosi inerenti il processo può comportare nel normale svolgimento delle attività dell'Ente	Basso - Nessuno o scarso impatto organizzativo e/o sulla continuità del servizio		
Impatto sull'immagine dell'Ente misurato attraverso il numero di articoli di giornale pubblicati sulla stampa locale o nazionale o dal numero di servizi radio-televisivi trasmessi, che hanno riguardato episodi di cattiva amministrazione, scarsa qualità dei servizi o corruzione	Basso - Nessun articolo e/o servizio negli ultimi cinque anni riguardante episodi di cattiva amministrazione, scarsa qualità dei servizi o corruzione		
Livello di attuazione delle misure di prevenzione sia generali sia specifiche previste dal PTPCT per il processo/attività, desunte dai monitoraggi effettuati dai responsabili	Basso - Il responsabile ha effettuato il monitoraggio puntualmente, dimostrando in maniera esauriente attraverso documenti e informazioni circostanziate l'attuazione delle misure		
Livello di opacità del processo, misurato attraverso solleciti scritti da parte del RPCT per la pubblicazione dei dati, le richieste di accesso civico "semplice" e/o "generalizzato", gli eventuali rilievi da parte dell'OIV in sede di attestazione annuale del rispetto degli obblighi di trasparenza	Basso - Il processo non è stato oggetto negli ultimi tre anni di solleciti da parte del RPCT per la pubblicazione dei dati, richieste di accesso civico "semplice" e/o "generalizzato", nei rilievi da parte dell'OIV in sede di attestazione annuale del rispetto degli obblighi di trasparenza		
Presenza di "eventi sentinella" per il processo, ovvero procedimenti avviati dall'autorità giudiziaria o contabile o ricorsi amministrativi nei confronti dell'Ente o procedimenti disciplinari avviati nei confronti dei dipendenti impiegati sul processo in esame	Basso - Nessun procedimento avviato dall'autorità giudiziaria o contabile o amministrativa nei confronti dell'Ente e nessun procedimento disciplinare nei confronti dei dipendenti impiegati sul processo in esame, negli ultimi tre anni		
Presenza di gravi rilievi a seguito dei controlli interni di regolarità amministrativa (art. 147-bis, c. 2, TUEL), tali da richiedere annullamento in autotutela, revoca di provvedimenti adottati, ecc.	Basso - Nessun rilievo o rilievi di natura formale negli ultimi tre anni		
Rilevanza degli interessi "esterni" quantificati in termini di entità del beneficio economico e non, ottenibile dai soggetti destinatari del processo	Medio - Il processo dà luogo a modesti benefici economici o di altra natura per i destinatari		
Segnalazioni, reclami pervenuti con riferimento al processo in oggetto, intese come qualsiasi informazione pervenuta a mezzo email, telefono, ovvero reclami o risultati di indagini di customer satisfaction, avente ad oggetto episodi di abuso, illecito, mancato rispetto delle procedure, condotta non etica, corruzione vera e propria, cattiva gestione, scarsa qualità del servizio	Basso - Nessuna segnalazione e/o reclamo		
Procedimento/Processo	Iscrizioni servizi scolastici		
Livello di rischio	Rischio intrinseco	Rischio residuo	Rischio programmato
	6.91%	3.63%	3.07%
Indicatore	Livello indicatore		

Capacità dell'Ente di far fronte alle proprie carenze organizzative nei ruoli di responsabilità (Dirigenti, PO) attraverso l'acquisizione delle corrispondenti figure apicali anziché l'affidamento di interim	Medio - Utilizzo dell'interim per lunghi periodi di tempo, ritardato espletamento delle procedure per ricoprire i ruoli apicali rimasti vacanti
Coerenza operativa: coerenza fra le prassi operative sviluppate dalle unità organizzative che svolgono il processo e gli strumenti normativi e di regolamentazione che disciplinano lo stesso	Basso - La normativa che regola il processo è puntuale, è di livello nazionale, non subisce interventi di riforma, modifica e/o integrazione ripetuti da parte del legislatore, le pronunce del TAR e della Corte dei Conti in materia sono uniformi. Il processo è svolto da un'unica unità operativa
Danno generato a seguito di irregolarità riscontrate da organismi interni di controllo (controlli interni, controlli di gestione, audit) o autorità esterne (Corte dei Conti, Autorità Giudiziaria, Autorità Amministrativa)	Basso - Il verificarsi dell'evento o degli eventi rischiosi, comporta costi in termini di sanzioni che potrebbero essere addebitate all'Ente trascurabili o nulli
Discrezionalità: focalizza il grado di discrezionalità nelle attività svolte o negli atti prodotti; esprime l'entità del rischio in conseguenza delle responsabilità attribuite e della necessità di dare risposta immediata all'emergenza	Basso - Modesta discrezionalità sia in termini di definizione degli obiettivi sia in termini di soluzioni organizzative da adottare ed assenza di situazioni di emergenza
Impatto in termini di contenzioso, inteso come i costi economici e/o organizzativi sostenuti per il trattamento del contenzioso dall'Amministrazione	Medio - Il verificarsi dell'evento o degli eventi rischiosi potrebbe generare un contenzioso o molteplici contenziosi che impegnerebbero l'Ente sia dal punto di vista economico sia organizzativo
Impatto organizzativo e/o sulla continuità del servizio, inteso come l'effetto che il verificarsi di uno o più eventi rischiosi inerenti il processo può comportare nel normale svolgimento delle attività dell'Ente	Basso - Nessuno o scarso impatto organizzativo e/o sulla continuità del servizio
Impatto sull'immagine dell'Ente misurato attraverso il numero di articoli di giornale pubblicati sulla stampa locale o nazionale o dal numero di servizi radio-televisivi trasmessi, che hanno riguardato episodi di cattiva amministrazione, scarsa qualità dei servizi o corruzione	Basso - Nessun articolo e/o servizio negli ultimi cinque anni riguardante episodi di cattiva amministrazione, scarsa qualità dei servizi o corruzione
Livello di attuazione delle misure di prevenzione sia generali sia specifiche previste dal PTPCT per il processo/attività, desunte dai monitoraggi effettuati dai responsabili	Basso - Il responsabile ha effettuato il monitoraggio puntualmente, dimostrando in maniera esaustiva attraverso documenti e informazioni circostanziate l'attuazione delle misure
Livello di opacità del processo, misurato attraverso solleciti scritti da parte del RPCT per la pubblicazione dei dati, le richieste di accesso civico "semplice" e/o "generalizzato", gli eventuali rilievi da parte dell'OIV in sede di attestazione annuale del rispetto degli obblighi di trasparenza	Basso - Il processo non è stato oggetto negli ultimi tre anni di solleciti da parte del RPCT per la pubblicazione dei dati, richieste di accesso civico "semplice" e/o "generalizzato", nei rilievi da parte dell'OIV in sede di attestazione annuale del rispetto degli obblighi di trasparenza
Presenza di "eventi sentinella" per il processo, ovvero procedimenti avviati dall'autorità giudiziaria o contabile o ricorsi amministrativi nei confronti dell'Ente o procedimenti disciplinari avviati nei confronti dei dipendenti impiegati sul processo in esame	Basso - Nessun procedimento avviato dall'autorità giudiziaria o contabile o amministrativa nei confronti dell'Ente e nessun procedimento disciplinare nei confronti dei dipendenti impiegati sul processo in esame, negli ultimi tre anni
Presenza di gravi rilievi a seguito dei controlli interni di regolarità amministrativa (art. 147-bis, c. 2, TUEL), tali da richiedere annullamento in autotutela, revoca di provvedimenti adottati, ecc.	Basso - Nessun rilievo o rilievi di natura formale negli ultimi tre anni
Rilevanza degli interessi "esterni" quantificati in termini di entità del beneficio economico e non, ottenibile dai soggetti destinatari del processo	Basso - Il processo dà luogo a benefici economici o di altra natura per i destinatari con impatto scarso o irrilevante
Segnalazioni, reclami pervenuti con riferimento al processo in oggetto, intese come qualsiasi informazione pervenuta a mezzo email, telefono, ovvero reclami o risultati di indagini di customer satisfaction, avente ad oggetto episodi di abuso, illecito, mancato rispetto delle procedure, condotta non etica, corruzione vera e propria, cattiva gestione, scarsa qualità del servizio	Basso - Nessuna segnalazione e/o reclamo
Area di rischio	
AREA D- provvedimento ampliativo sfera giuridica effetto economico diretto	
Procedimento/Processo	Concessione borse di studio/premi di laurea

Livello di rischio	Rischio intrinseco	Rischio residuo	Rischio programmato
	6.28%	6.28%	6.28%
Indicatore	Livello indicatore		
Capacità dell'Ente di far fronte alle proprie carenze organizzative nei ruoli di responsabilità (Dirigenti, PO) attraverso l'acquisizione delle corrispondenti figure apicali anziché l'affidamento di interim	Medio - Utilizzo dell'interim per lunghi periodi di tempo, ritardato espletamento delle procedure per ricoprire i ruoli apicali rimasti vacanti		
Coerenza operativa: coerenza fra le prassi operative sviluppate dalle unità organizzative che svolgono il processo e gli strumenti normativi e di regolamentazione che disciplinano lo stesso	Basso - La normativa che regola il processo è puntuale, è di livello nazionale, non subisce interventi di riforma, modifica e/o integrazione ripetuti da parte del legislatore, le pronunce del TAR e della Corte dei Conti in materia sono uniformi. Il processo è svolto da un'unica unità operativa		
Danno generato a seguito di irregolarità riscontrate da organismi interni di controllo (controlli interni, controlli di gestione, audit) o autorità esterne (Corte dei Conti, Autorità Giudiziaria, Autorità Amministrativa)	Basso - Il verificarsi dell'evento o degli eventi rischiosi, comporta costi in termini di sanzioni che potrebbero essere addebitate all'Ente trascurabili o nulli		
Discrezionalità: focalizza il grado di discrezionalità nelle attività svolte o negli atti prodotti; esprime l'entità del rischio in conseguenza delle responsabilità attribuite e della necessità di dare risposta immediata all'emergenza	Medio - Apprezzabile discrezionalità relativa sia alla definizione di obiettivi operativi che alle soluzioni organizzative da adottare, necessità di dare risposta immediata all'emergenza		
Impatto in termini di contenzioso, inteso come i costi economici e/o organizzativi sostenuti per il trattamento del contenzioso dall'Amministrazione	Basso - Il contenzioso generato a seguito del verificarsi dell'evento o degli eventi rischiosi è di poco conto o nullo		
Impatto organizzativo e/o sulla continuità del servizio, inteso come l'effetto che il verificarsi di uno o più eventi rischiosi inerenti il processo può comportare nel normale svolgimento delle attività dell'Ente	Basso - Nessuno o scarso impatto organizzativo e/o sulla continuità del servizio		
Impatto sull'immagine dell'Ente misurato attraverso il numero di articoli di giornale pubblicati sulla stampa locale o nazionale o dal numero di servizi radio-televisivi trasmessi, che hanno riguardato episodi di cattiva amministrazione, scarsa qualità dei servizi o corruzione	Basso - Nessun articolo e/o servizio negli ultimi cinque anni riguardante episodi di cattiva amministrazione, scarsa qualità dei servizi o corruzione		
Livello di attuazione delle misure di prevenzione sia generali sia specifiche previste dal PTPCT per il processo/attività, desunte dai monitoraggi effettuati dai responsabili	Basso - Il responsabile ha effettuato il monitoraggio puntualmente, dimostrando in maniera esaustiva attraverso documenti e informazioni circostanziate l'attuazione delle misure		
Livello di opacità del processo, misurato attraverso solleciti scritti da parte del RPCT per la pubblicazione dei dati, le richieste di accesso civico "semplice" e/o "generalizzato", gli eventuali rilievi da parte dell'OIV in sede di attestazione annuale del rispetto degli obblighi di trasparenza	Basso - Il processo non è stato oggetto negli ultimi tre anni di solleciti da parte del RPCT per la pubblicazione dei dati, richieste di accesso civico "semplice" e/o "generalizzato", nei rilievi da parte dell'OIV in sede di attestazione annuale del rispetto degli obblighi di trasparenza		
Presenza di "eventi sentinella" per il processo, ovvero procedimenti avviati dall'autorità giudiziaria o contabile o ricorsi amministrativi nei confronti dell'Ente o procedimenti disciplinari avviati nei confronti dei dipendenti impiegati sul processo in esame	Basso - Nessun procedimento avviato dall'autorità giudiziaria o contabile o amministrativa nei confronti dell'Ente e nessun procedimento disciplinare nei confronti dei dipendenti impiegati sul processo in esame, negli ultimi tre anni		
Presenza di gravi rilievi a seguito dei controlli interni di regolarità amministrativa (art. 147-bis, c. 2, TUEL), tali da richiedere annullamento in autotutela, revoca di provvedimenti adottati, ecc.	Basso - Nessun rilievo o rilievi di natura formale negli ultimi tre anni		
Rilevanza degli interessi "esterni" quantificati in termini di entità del beneficio economico e non, ottenibile dai soggetti destinatari del processo	Medio - Il processo dà luogo a modesti benefici economici o di altra natura per i destinatari		
Segnalazioni, reclami pervenuti con riferimento al processo in oggetto, intese come qualsiasi informazione pervenuta a mezzo email, telefono, ovvero reclami o risultati di indagini di customer satisfaction, avente ad oggetto episodi di abuso, illecito, mancato rispetto delle procedure, condotta non etica, corruzione vera e propria, cattiva gestione, scarsa qualità del servizio	Basso - Nessuna segnalazione e/o reclamo		

Procedimento/Processo	Contributi all'Istituto Comprensivo		
Livello di rischio	Rischio intrinseco	Rischio residuo	Rischio programmato
	6.28%	6.28%	6.28%
Indicatore	Livello indicatore		
Capacità dell'Ente di far fronte alle proprie carenze organizzative nei ruoli di responsabilità (Dirigenti, PO) attraverso l'acquisizione delle corrispondenti figure apicali anziché l'affidamento di interim	Medio - Utilizzo dell'interim per lunghi periodi di tempo, ritardato espletamento delle procedure per ricoprire i ruoli apicali rimasti vacanti		
Coerenza operativa: coerenza fra le prassi operative sviluppate dalle unità organizzative che svolgono il processo e gli strumenti normativi e di regolamentazione che disciplinano lo stesso	Basso - La normativa che regola il processo è puntuale, è di livello nazionale, non subisce interventi di riforma, modifica e/o integrazione ripetuti da parte del legislatore, le pronunce del TAR e della Corte dei Conti in materia sono uniformi. Il processo è svolto da un'unica unità operativa		
Danno generato a seguito di irregolarità riscontrate da organismi interni di controllo (controlli interni, controllo di gestione, audit) o autorità esterne (Corte dei Conti, Autorità Giudiziaria, Autorità Amministrativa)	Basso - Il verificarsi dell'evento o degli eventi rischiosi, comporta costi in termini di sanzioni che potrebbero essere addebitate all'Ente trascurabili o nulli		
Discrezionalità: focalizza il grado di discrezionalità nelle attività svolte o negli atti prodotti; esprime l'entità del rischio in conseguenza delle responsabilità attribuite e della necessità di dare risposta immediata all'emergenza	Medio - Apprezzabile discrezionalità relativa sia alla definizione di obiettivi operativi che alle soluzioni organizzative da adottare, necessità di dare risposta immediata all'emergenza		
Impatto in termini di contenzioso, inteso come i costi economici e/o organizzativi sostenuti per il trattamento del contenzioso dall'Amministrazione	Basso - Il contenzioso generato a seguito del verificarsi dell'evento o degli eventi rischiosi è di poco conto o nullo		
Impatto organizzativo e/o sulla continuità del servizio, inteso come l'effetto che il verificarsi di uno o più eventi rischiosi inerenti il processo può comportare nel normale svolgimento delle attività dell'Ente	Basso - Nessuno o scarso impatto organizzativo e/o sulla continuità del servizio		
Impatto sull'immagine dell'Ente misurato attraverso il numero di articoli di giornale pubblicati sulla stampa locale o nazionale o dal numero di servizi radio-televisivi trasmessi, che hanno riguardato episodi di cattiva amministrazione, scarsa qualità dei servizi o corruzione	Basso - Nessun articolo e/o servizio negli ultimi cinque anni riguardante episodi di cattiva amministrazione, scarsa qualità dei servizi o corruzione		
Livello di attuazione delle misure di prevenzione sia generali sia specifiche previste dal PTPCT per il processo/attività, desunte dai monitoraggi effettuati dai responsabili	Basso - Il responsabile ha effettuato il monitoraggio puntualmente, dimostrando in maniera esaustiva attraverso documenti e informazioni circostanziate l'attuazione delle misure		
Livello di opacità del processo, misurato attraverso solleciti scritti da parte del RPCT per la pubblicazione dei dati, le richieste di accesso civico "semplice" e/o "generalizzato", gli eventuali rilievi da parte dell'OIV in sede di attestazione annuale del rispetto degli obblighi di trasparenza	Basso - Il processo non è stato oggetto negli ultimi tre anni di solleciti da parte del RPCT per la pubblicazione dei dati, richieste di accesso civico "semplice" e/o "generalizzato", nei rilievi da parte dell'OIV in sede di attestazione annuale del rispetto degli obblighi di trasparenza		
Presenza di "eventi sentinella" per il processo, ovvero procedimenti avviati dall'autorità giudiziaria o contabile o ricorsi amministrativi nei confronti dell'Ente o procedimenti disciplinari avviati nei confronti dei dipendenti impiegati sul processo in esame	Basso - Nessun procedimento avviato dall'autorità giudiziaria o contabile o amministrativa nei confronti dell'Ente e nessun procedimento disciplinare nei confronti dei dipendenti impiegati sul processo in esame, negli ultimi tre anni		
Presenza di gravi rilievi a seguito dei controlli interni di regolarità amministrativa (art. 147-bis, c. 2, TUEL), tali da richiedere annullamento in autotutela, revoca di provvedimenti adottati, ecc.	Basso - Nessun rilievo o rilievi di natura formale negli ultimi tre anni		
Rilevanza degli interessi "esterni" quantificati in termini di entità del beneficio economico e non, ottenibile dai soggetti destinatari del processo	Medio - Il processo dà luogo a modesti benefici economici o di altra natura per i destinatari		
Segnalazioni, reclami pervenuti con riferimento al processo in oggetto, intese come qualsiasi informazione pervenuta a mezzo email, telefono, ovvero reclami o risultati di indagini di customer satisfaction, avente ad	Basso - Nessuna segnalazione e/o reclamo		

oggetto episodi di abuso, illecito, mancato rispetto delle procedure, condotta non etica, corruzione vera e propria, cattiva gestione, scarsa qualità del servizio				
Procedimento/Processo		Gestione cedole librerie scuola primaria		
Livello di rischio		Rischio intrinseco	Rischio residuo	Rischio programmato
		4.61%	4.61%	4.61%
Indicatore		Livello indicatore		
Capacità dell'Ente di far fronte alle proprie carenze organizzative nei ruoli di responsabilità (Dirigenti, PO) attraverso l'acquisizione delle corrispondenti figure apicali anziché l'affidamento di interim		Medio - Utilizzo dell'interim per lunghi periodi di tempo, ritardato espletamento delle procedure per ricoprire i ruoli apicali rimasti vacanti		
Coerenza operativa: coerenza fra le prassi operative sviluppate dalle unità organizzative che svolgono il processo e gli strumenti normativi e di regolamentazione che disciplinano lo stesso		Basso - La normativa che regola il processo è puntuale, è di livello nazionale, non subisce interventi di riforma, modifica e/o integrazione ripetuti da parte del legislatore, le pronunce del TAR e della Corte dei Conti in materia sono uniformi. Il processo è svolto da un'unica unità operativa		
Danno generato a seguito di irregolarità riscontrate da organismi interni di controllo (controlli interni, controlli di gestione, audit) o autorità esterne (Corte dei Conti, Autorità Giudiziaria, Autorità Amministrativa)		Basso - Il verificarsi dell'evento o degli eventi rischiosi, comporta costi in termini di sanzioni che potrebbero essere addebitate all'Ente trascurabili o nulli		
Discrezionalità: focalizza il grado di discrezionalità nelle attività svolte o negli atti prodotti; esprime l'entità del rischio in conseguenza delle responsabilità attribuite e della necessità di dare risposta immediata all'emergenza		Basso - Modesta discrezionalità sia in termini di definizione degli obiettivi sia in termini di soluzioni organizzative da adottare ed assenza di situazioni di emergenza		
Impatto in termini di contenzioso, inteso come i costi economici e/o organizzativi sostenuti per il trattamento del contenzioso dall'Amministrazione		Basso - Il contenzioso generato a seguito del verificarsi dell'evento o degli eventi rischiosi è di poco conto o nullo		
Impatto organizzativo e/o sulla continuità del servizio, inteso come l'effetto che il verificarsi di uno o più eventi rischiosi inerenti il processo può comportare nel normale svolgimento delle attività dell'Ente		Basso - Nessuno o scarso impatto organizzativo e/o sulla continuità del servizio		
Impatto sull'immagine dell'Ente misurato attraverso il numero di articoli di giornale pubblicati sulla stampa locale o nazionale o dal numero di servizi radio-televisivi trasmessi, che hanno riguardato episodi di cattiva amministrazione, scarsa qualità dei servizi o corruzione		Basso - Nessun articolo e/o servizio negli ultimi cinque anni riguardante episodi di cattiva amministrazione, scarsa qualità dei servizi o corruzione		
Livello di attuazione delle misure di prevenzione sia generali sia specifiche previste dal PTPCT per il processo/attività, desunte dai monitoraggi effettuati dai responsabili		Basso - Il responsabile ha effettuato il monitoraggio puntualmente, dimostrando in maniera esaustiva attraverso documenti e informazioni circostanziate l'attuazione delle misure		
Livello di opacità del processo, misurato attraverso solleciti scritti da parte del RPCT per la pubblicazione dei dati, le richieste di accesso civico "semplice" e/o "generalizzato", gli eventuali rilievi da parte dell'OIV in sede di attestazione annuale del rispetto degli obblighi di trasparenza		Basso - Il processo non è stato oggetto negli ultimi tre anni di solleciti da parte del RPCT per la pubblicazione dei dati, richieste di accesso civico "semplice" e/o "generalizzato", nei rilievi da parte dell'OIV in sede di attestazione annuale del rispetto degli obblighi di trasparenza		
Presenza di "eventi sentinella" per il processo, ovvero procedimenti avviati dall'autorità giudiziaria o contabile o ricorsi amministrativi nei confronti dell'Ente o procedimenti disciplinari avviati nei confronti dei dipendenti impiegati sul processo in esame		Basso - Nessun procedimento avviato dall'autorità giudiziaria o contabile o amministrativa nei confronti dell'Ente e nessun procedimento disciplinare nei confronti dei dipendenti impiegati sul processo in esame, negli ultimi tre anni		
Presenza di gravi rilievi a seguito dei controlli interni di regolarità amministrativa (art. 147-bis, c. 2, TUEL), tali da richiedere annullamento in autotutela, revoca di provvedimenti adottati, ecc.		Basso - Nessun rilievo o rilievi di natura formale negli ultimi tre anni		
Rilevanza degli interessi "esterni" quantificati in termini di entità del beneficio economico e non, ottenibile dai soggetti destinatari del processo		Basso - Il processo dà luogo a benefici economici o di altra natura per i destinatari con impatto scarso o irrilevante		

Segnalazioni, reclami pervenuti con riferimento al processo in oggetto, intese come qualsiasi informazione pervenuta a mezzo email, telefono, ovvero reclami o risultati di indagini di customer satisfaction, avente ad oggetto episodi di abuso, illecito, mancato rispetto delle procedure, condotta non etica, corruzione vera e propria, cattiva gestione, scarsa qualità del servizio	Basso - Nessuna segnalazione e/o reclamo		
Area di rischio			
AREA G - controlli, verifiche, ispezioni e sanzioni			
Procedimento/Processo	Solleciti insoluti rette servizi scolastici		
Livello di rischio	Rischio intrinseco	Rischio residuo	Rischio programmato
	6.91%	6.91%	6.91%
Indicatore	Livello indicatore		
Capacità dell'Ente di far fronte alle proprie carenze organizzative nei ruoli di responsabilità (Dirigenti, PO) attraverso l'acquisizione delle corrispondenti figure apicali anziché l'affidamento di interim	Medio - Utilizzo dell'interim per lunghi periodi di tempo, ritardato espletamento delle procedure per ricoprire i ruoli apicali rimasti vacanti		
Coerenza operativa: coerenza fra le prassi operative sviluppate dalle unità organizzative che svolgono il processo e gli strumenti normativi e di regolamentazione che disciplinano lo stesso	Basso - La normativa che regola il processo è puntuale, è di livello nazionale, non subisce interventi di riforma, modifica e/o integrazione ripetuti da parte del legislatore, le pronunce del TAR e della Corte dei Conti in materia sono uniformi. Il processo è svolto da un'unica unità operativa		
Danno generato a seguito di irregolarità riscontrate da organismi interni di controllo (controlli interni, controlli di gestione, audit) o autorità esterne (Corte dei Conti, Autorità Giudiziaria, Autorità Amministrativa)	Basso - Il verificarsi dell'evento o degli eventi rischiosi, comporta costi in termini di sanzioni che potrebbero essere addebitate all'Ente trascurabili o nulli		
Discrezionalità: focalizza il grado di discrezionalità nelle attività svolte o negli atti prodotti; esprime l'entità del rischio in conseguenza delle responsabilità attribuite e della necessità di dare risposta immediata all'emergenza	Basso - Modesta discrezionalità sia in termini di definizione degli obiettivi sia in termini di soluzioni organizzative da adottare ed assenza di situazioni di emergenza		
Impatto in termini di contenzioso, inteso come i costi economici e/o organizzativi sostenuti per il trattamento del contenzioso dall'Amministrazione	Basso - Il contenzioso generato a seguito del verificarsi dell'evento o degli eventi rischiosi è di poco conto o nullo		
Impatto organizzativo e/o sulla continuità del servizio, inteso come l'effetto che il verificarsi di uno o più eventi rischiosi inerenti il processo può comportare nel normale svolgimento delle attività dell'Ente	Medio - Limitata funzionalità del servizio cui far fronte attraverso altri dipendenti dell'Ente o risorse esterne		
Impatto sull'immagine dell'Ente misurato attraverso il numero di articoli di giornale pubblicati sulla stampa locale o nazionale o dal numero di servizi radio-televisivi trasmessi, che hanno riguardato episodi di cattiva amministrazione, scarsa qualità dei servizi o corruzione	Basso - Nessun articolo e/o servizio negli ultimi cinque anni riguardante episodi di cattiva amministrazione, scarsa qualità dei servizi o corruzione		
Livello di attuazione delle misure di prevenzione sia generali sia specifiche previste dal PTPCT per il processo/attività, desunte dai monitoraggi effettuati dai responsabili	Basso - Il responsabile ha effettuato il monitoraggio puntualmente, dimostrando in maniera esaustiva attraverso documenti e informazioni circostanziate l'attuazione delle misure		
Livello di opacità del processo, misurato attraverso solleciti scritti da parte del RPCT per la pubblicazione dei dati, le richieste di accesso civico "semplice" e/o "generalizzato", gli eventuali rilievi da parte dell'OIV in sede di attestazione annuale del rispetto degli obblighi di trasparenza	Basso - Il processo non è stato oggetto negli ultimi tre anni di solleciti da parte del RPCT per la pubblicazione dei dati, richieste di accesso civico "semplice" e/o "generalizzato", nei rilievi da parte dell'OIV in sede di attestazione annuale del rispetto degli obblighi di trasparenza		
Presenza di "eventi sentinella" per il processo, ovvero procedimenti avviati dall'autorità giudiziaria o contabile o ricorsi amministrativi nei confronti dell'Ente o procedimenti disciplinari avviati nei confronti dei dipendenti impiegati sul processo in esame	Basso - Nessun procedimento avviato dall'autorità giudiziaria o contabile o amministrativa nei confronti dell'Ente e nessun procedimento disciplinare nei confronti dei dipendenti impiegati sul processo in esame, negli ultimi tre anni		

Presenza di gravi rilievi a seguito dei controlli interni di regolarità amministrativa (art. 147-bis, c. 2, TUEL), tali da richiedere annullamento in autotutela, revoca di provvedimenti adottati, ecc.	Basso - Nessun rilievo o rilievi di natura formale negli ultimi tre anni		
Rilevanza degli interessi "esterni" quantificati in termini di entità del beneficio economico e non, ottenibile dai soggetti destinatari del processo	Basso - Il processo dà luogo a benefici economici o di altra natura per i destinatari con impatto scarso o irrilevante		
Segnalazioni, reclami pervenuti con riferimento al processo in oggetto, intese come qualsiasi informazione pervenuta a mezzo email, telefono, ovvero reclami o risultati di indagini di customer satisfaction, avente ad oggetto episodi di abuso, illecito, mancato rispetto delle procedure, condotta non etica, corruzione vera e propria, cattiva gestione, scarsa qualità del servizio	Basso - Nessuna segnalazione e/o reclamo		
Procedimento/Processo	Vigilanza sull'adempimento dell'obbligo scolastico		
Livello di rischio	Rischio intrinseco	Rischio residuo	Rischio programmato
	9.41 %	4.73 %	4.32 %
Indicatore	Livello indicatore		
Capacità dell'Ente di far fronte alle proprie carenze organizzative nei ruoli di responsabilità (Dirigenti, PO) attraverso l'acquisizione delle corrispondenti figure apicali anziché l'affidamento di interim	Basso - Nessun interim o utilizzo della fattispecie per il periodo strettamente necessario alla selezione del personale per ricoprire i ruoli apicali rimasti vacanti		
Coerenza operativa: coerenza fra le prassi operative sviluppate dalle unità organizzative che svolgono il processo e gli strumenti normativi e di regolamentazione che disciplinano lo stesso	Medio - Il processo è regolato da diverse norme di livello nazionale che disciplinano singoli aspetti, subisce ripetutamente interventi di riforma, modifica e/o integrazione da parte del legislatore, le pronunce del TAR e della Corte dei Conti in materia sono contrastanti. Il processo è svolto da una o più unità operative		
Danno generato a seguito di irregolarità riscontrate da organismi interni di controllo (controlli interni, controlli di gestione, audit) o autorità esterne (Corte dei Conti, Autorità Giudiziaria, Autorità Amministrativa)	Basso - Il verificarsi dell'evento o degli eventi rischiosi, comporta costi in termini di sanzioni che potrebbero essere addebitate all'Ente trascurabili o nulli		
Discrezionalità: focalizza il grado di discrezionalità nelle attività svolte o negli atti prodotti; esprime l'entità del rischio in conseguenza delle responsabilità attribuite e della necessità di dare risposta immediata all'emergenza	Basso - Modesta discrezionalità sia in termini di definizione degli obiettivi sia in termini di soluzioni organizzative da adottare ed assenza di situazioni di emergenza		
Impatto in termini di contenzioso, inteso come i costi economici e/o organizzativi sostenuti per il trattamento del contenzioso dall'Amministrazione	Medio - Il verificarsi dell'evento o degli eventi rischiosi potrebbe generare un contenzioso o molteplici contenziosi che impegnerebbero l'Ente sia dal punto di vista economico sia organizzativo		
Impatto organizzativo e/o sulla continuità del servizio, inteso come l'effetto che il verificarsi di uno o più eventi rischiosi inerenti il processo può comportare nel normale svolgimento delle attività dell'Ente	Medio - Limitata funzionalità del servizio cui far fronte attraverso altri dipendenti dell'Ente o risorse esterne		
Impatto sull'immagine dell'Ente misurato attraverso il numero di articoli di giornale pubblicati sulla stampa locale o nazionale o dal numero di servizi radio-televisivi trasmessi, che hanno riguardato episodi di cattiva amministrazione, scarsa qualità dei servizi o corruzione	Basso - Nessun articolo e/o servizio negli ultimi cinque anni riguardante episodi di cattiva amministrazione, scarsa qualità dei servizi o corruzione		
Livello di attuazione delle misure di prevenzione sia generali sia specifiche previste dal PTPCT per il processo/attività, desunte dai monitoraggi effettuati dai responsabili	Basso - Il responsabile ha effettuato il monitoraggio puntualmente, dimostrando in maniera esaustiva attraverso documenti e informazioni circostanziate l'attuazione delle misure		
Livello di opacità del processo, misurato attraverso solleciti scritti da parte del RPCT per la pubblicazione dei dati, le richieste di accesso civico "semplice" e/o "generalizzato", gli eventuali rilievi da parte dell'OIV in sede di attestazione annuale del rispetto degli obblighi di trasparenza	Basso - Il processo non è stato oggetto negli ultimi tre anni di solleciti da parte del RPCT per la pubblicazione dei dati, richieste di accesso civico "semplice" e/o "generalizzato", nei rilievi da parte dell'OIV in sede di attestazione annuale del rispetto degli obblighi di trasparenza		

Presenza di "eventi sentinella" per il processo, ovvero procedimenti avviati dall'autorità giudiziaria o contabile oricorsi amministrativi nei confronti dell'Ente o procedimenti disciplinari avviati nei confronti dei dipendenti impiegati sul processo in esame	Basso - Nessun procedimento avviato dall'autorità giudiziaria o contabile o amministrativa nei confronti dell'Ente e nessun procedimento disciplinare nei confronti dei dipendenti impiegati sul processo in esame, negli ultimi tre anni
Presenza di gravi rilievi a seguito dei controlli interni di regolarità amministrativa (art. 147-bis, c. 2, TUEL), tali da richiedere annullamento in autotutela, revoca di provvedimenti adottati, ecc.	Basso - Nessun rilievo o rilievi di natura formale negli ultimi tre anni
Segnalazioni, reclami pervenuti con riferimento al processo in oggetto, intese come qualsiasi informazione pervenuta a mezzo email, telefono, ovvero reclami o risultati di indagini di customer satisfaction, avente ad oggetto episodi di abuso, illecito, mancato rispetto delle procedure, condotta non etica, corruzione vera e propria, cattiva gestione, scarsa qualità del servizio	Basso - Nessuna segnalazione e/o reclamo

Unità Organizzativa			
Ufficio Lavori Pubblici			
Area di rischio			
AREA B - affidamento di lavori servizi e forniture			
Procedimento/Processo	Appalti per lavori di costruzione/ristrutturazione/restauro/manutenzione straordinaria opere pubbliche		
Livello di rischio		Rischio intrinseco	Rischio residuo
		13.57%	4.28%
			Rischio programmato
			3.88%
Indicatore	Livello indicatore		
Capacità dell'Ente di far fronte alle proprie carenze organizzative nei ruoli di responsabilità (Dirigenti, PO) attraverso l'acquisizione delle corrispondenti figure apicali anziché l'affidamento di interim	Basso - Nessun interim o utilizzo della fattispecie per il periodo strettamente necessario alla selezione del personale per ricoprire i ruoli apicali rimasti vacanti		
Coerenza operativa: coerenza fra le prassi operative sviluppate dalle unità organizzative che svolgono il processo e gli strumenti normativi e di regolamentazione che disciplinano lo stesso	Basso - La normativa che regola il processo è puntuale, è di livello nazionale, non subisce interventi di riforma, modifica e/o integrazione ripetuti da parte del legislatore, le pronunce del TAR e della Corte dei Conti in materia sono uniformi. Il processo è svolto da un'unica unità operativa		
Danno generato a seguito di irregolarità riscontrate da organismi interni di controllo (controlli interni, controlli di gestione, audit) o autorità esterne (Corte dei Conti, Autorità Giudiziaria, Autorità Amministrativa)	Medio - Il verificarsi dell'evento o degli eventi rischiosi, comporta costi in termini di sanzioni che potrebbero essere addebitate all'Ente sostenibili		
Discrezionalità: focalizza il grado di discrezionalità nelle attività svolte o negli atti prodotti; esprime l'entità del rischio in conseguenza delle responsabilità attribuite e della necessità di dare risposta immediata all'emergenza	Medio - Apprezzabile discrezionalità relativa sia alla definizione di obiettivi operativi che alle soluzioni organizzative da adottare, necessità di dare risposta immediata all'emergenza		
Impatto in termini di contenzioso, inteso come i costi economici e/o organizzativi sostenuti per il trattamento del contenzioso dall'Amministrazione	Medio - Il verificarsi dell'evento o degli eventi rischiosi potrebbe generare un contenzioso o molteplici contenziosi che impegnerebbero l'Ente sia dal punto di vista economico sia organizzativo		
Impatto organizzativo e/o sulla continuità del servizio, inteso come l'effetto che il verificarsi di uno o più eventi rischiosi inerenti il processo può comportare nel normale svolgimento delle attività dell'Ente	Medio - Limitata funzionalità del servizio cui far fronte attraverso altri dipendenti dell'Ente o risorse esterne		

Impatto sull'immagine dell'Ente misurato attraverso il numero di articoli di giornale pubblicati sulla stampa locale o nazionale o dal numero di servizi radio-televisivi trasmessi, che hanno riguardato episodi di cattiva amministrazione, scarsa qualità dei servizi o corruzione	Basso - Nessun articolo e/o servizio negli ultimi cinque anni riguardante episodi di cattiva amministrazione, scarsa qualità dei servizi o corruzione		
Livello di attuazione delle misure di prevenzione sia generali sia specifiche previste dal PTPCT per il processo/attività, desunte dai monitoraggi effettuati dai responsabili	Basso - Il responsabile ha effettuato il monitoraggio puntualmente, dimostrando in maniera esaustiva attraverso documenti e informazioni circostanziate l'attuazione delle misure		
Livello di opacità del processo, misurato attraverso solleciti scritti da parte del RPCT per la pubblicazione dei dati, le richieste di accesso civico "semplice" e/o "generalizzato", gli eventuali rilievi da parte dell'OIV in sede di attestazione annuale del rispetto degli obblighi di trasparenza	Basso - Il processo non è stato oggetto negli ultimi tre anni di solleciti da parte del RPCT per la pubblicazione dei dati, richieste di accesso civico "semplice" e/o "generalizzato", nei rilievi da parte dell'OIV in sede di attestazione annuale del rispetto degli obblighi di trasparenza		
Presenza di "eventi sentinella" per il processo, ovvero procedimenti avviati dall'autorità giudiziaria o contabile o ricorsi amministrativi nei confronti dell'Ente o procedimenti disciplinari avviati nei confronti dei dipendenti impiegati sul processo in esame	Basso - Nessun procedimento avviato dall'autorità giudiziaria o contabile o amministrativa nei confronti dell'Ente e nessun procedimento disciplinare nei confronti dei dipendenti impiegati sul processo in esame, negli ultimi tre anni		
Presenza di gravi rilievi a seguito dei controlli interni di regolarità amministrativa (art. 147-bis, c. 2, TUEL), tali da richiedere annullamento in autotutela, revoca di provvedimenti adottati, ecc.	Basso - Nessun rilievo o rilievi di natura formale negli ultimi tre anni		
Rilevanza degli interessi "esterni" quantificati in termini di entità del beneficio economico e non, ottenibile dai soggetti destinatari del processo	Medio - Il processo dà luogo a modesti benefici economici o di altra natura per i destinatari		
Segnalazioni, reclami pervenuti con riferimento al processo in oggetto, intese come qualsiasi informazione pervenuta a mezzo email, telefono, ovvero reclami o risultati di indagini di customer satisfaction, avente ad oggetto episodi di abuso, illecito, mancato rispetto delle procedure, condotta non etica, corruzione vera e propria, cattiva gestione, scarsa qualità del servizio	Basso - Nessuna segnalazione e/o reclamo		
Procedimento/Processo	Progettazione per lavori di costruzione/ristrutturazione/restauro/manutenzione straordinaria opere pubbliche		
Livello di rischio	Rischio intrinseco	Rischio residuo	Rischio programmato
	13.57%	4.28%	3.88%
Indicatore	Livello indicatore		
Capacità dell'Ente di far fronte alle proprie carenze organizzative nei ruoli di responsabilità (Dirigenti, PO) attraverso l'acquisizione delle corrispondenti figure apicali anziché l'affidamento di interim	Basso - Nessun interim o utilizzo della fattispecie per il periodo strettamente necessario alla selezione del personale per ricoprire i ruoli apicali rimasti vacanti		
Coerenza operativa: coerenza fra le prassi operative sviluppate dalle unità organizzative che svolgono il processo e gli strumenti normativi e di regolamentazione che disciplinano lo stesso	Basso - La normativa che regola il processo è puntuale, è di livello nazionale, non subisce interventi di riforma, modifica e/o integrazione ripetuti da parte del legislatore, le pronunce del TAR e della Corte dei Conti in materia sono uniformi. Il processo è svolto da un'unica unità operativa		
Danno generato a seguito di irregolarità riscontrate da organismi interni di controllo (controlli interni, controlli di gestione, audit) o autorità esterne (Corte dei Conti, Autorità Giudiziaria, Autorità Amministrativa)	Medio - Il verificarsi dell'evento o degli eventi rischiosi, comporta costi in termini di sanzioni che potrebbero essere addebitate all'Ente sostenibili		
Discrezionalità: focalizza il grado di discrezionalità nelle attività svolte o negli atti prodotti; esprime l'entità del rischio in conseguenza delle responsabilità attribuite e della necessità di dare risposta immediata all'emergenza	Medio - Apprezzabile discrezionalità relativa sia alla definizione di obiettivi operativi che alle soluzioni organizzative da adottare, necessità di dare risposta immediata all'emergenza		
Impatto in termini di contenzioso, inteso come i costi economici e/o organizzativi sostenuti per il trattamento del contenzioso dall'Amministrazione	Medio - Il verificarsi dell'evento o degli eventi rischiosi potrebbe generare un contenzioso o molteplici contenziosi che impegnerebbero l'Ente sia dal punto di vista economico sia organizzativo		

Impatto organizzativo e/o sulla continuità del servizio, inteso come l'effetto che il verificarsi di uno o più eventi rischiosi inerenti il processo può comportare nel normale svolgimento delle attività dell'Ente	Medio - Limitata funzionalità del servizio cui far fronte attraverso altri dipendenti dell'Ente o risorse esterne			
Impatto sull'immagine dell'Ente misurato attraverso il numero di articoli di giornale pubblicati sulla stampa locale o nazionale o dal numero di servizi radio-televisivi trasmessi, che hanno riguardato episodi di cattiva amministrazione, scarsa qualità dei servizi o corruzione	Basso - Nessun articolo e/o servizio negli ultimi cinque anni riguardante episodi di cattiva amministrazione, scarsa qualità dei servizi o corruzione			
Livello di attuazione delle misure di prevenzione sia generali sia specifiche previste dal PTPCT per il processo/attività, desunte dai monitoraggi effettuati dai responsabili	Basso - Il responsabile ha effettuato il monitoraggio puntualmente, dimostrando in maniera esaustiva attraverso documenti e informazioni circostanziate l'attuazione delle misure			
Livello di opacità del processo, misurato attraverso solleciti scritti da parte del RPCT per la pubblicazione dei dati, le richieste di accesso civico "semplice" e/o "generalizzato", gli eventuali rilievi da parte dell'OIV in sede di attestazione annuale del rispetto degli obblighi di trasparenza	Basso - Il processo non è stato oggetto negli ultimi tre anni di solleciti da parte del RPCT per la pubblicazione dei dati, richieste di accesso civico "semplice" e/o "generalizzato", nei rilievi da parte dell'OIV in sede di attestazione annuale del rispetto degli obblighi di trasparenza			
Presenza di "eventi sentinella" per il processo, ovvero procedimenti avviati dall'autorità giudiziaria o contabile o ricorsi amministrativi nei confronti dell'Ente o procedimenti disciplinari avviati nei confronti dei dipendenti impiegati sul processo in esame	Basso - Nessun procedimento avviato dall'autorità giudiziaria o contabile o amministrativa nei confronti dell'Ente e nessun procedimento disciplinare nei confronti dei dipendenti impiegati sul processo in esame, negli ultimi tre anni			
Presenza di gravi rilievi a seguito dei controlli interni di regolarità amministrativa (art. 147-bis, c. 2, TUEL), tali da richiedere annullamento in autotutela, revoca di provvedimenti adottati, ecc.	Basso - Nessun rilievo o rilievi di natura formale negli ultimi tre anni			
Rilevanza degli interessi "esterni" quantificati in termini di entità del beneficio economico e non, ottenibile dai soggetti destinatari del processo	Medio - Il processo dà luogo a modesti benefici economici o di altra natura per i destinatari			
Segnalazioni, reclami pervenuti con riferimento al processo in oggetto, intese come qualsiasi informazione pervenuta a mezzo email, telefono, ovvero reclami o risultati di indagini di customer satisfaction, avente ad oggetto episodi di abuso, illecito, mancato rispetto delle procedure, condotta non etica, corruzione vera e propria, cattiva gestione, scarsa qualità del servizio	Basso - Nessuna segnalazione e/o reclamo			
Area di rischio				
AREA E - provvedimenti pianificazione urbanistica				
Procedimento/Processo	Procedura espropriativa			
Livello di rischio	Rischio intrinseco	Rischio residuo	Rischio programmato	
	13.57%	7.79%	6.03%	
Indicatore	Livello indicatore			
Capacità dell'Ente di far fronte alle proprie carenze organizzative nei ruoli di responsabilità (Dirigenti, PO) attraverso l'acquisizione delle corrispondenti figure apicali anziché l'affidamento di interim	Basso - Nessun interim o utilizzo della fattispecie per il periodo strettamente necessario alla selezione del personale per ricoprire i ruoli apicali rimasti vacanti			
Coerenza operativa: coerenza fra le prassi operative sviluppate dalle unità organizzative che svolgono il processo e gli strumenti normativi e di regolamentazione che disciplinano lo stesso	Basso - La normativa che regola il processo è puntuale, è di livello nazionale, non subisce interventi di riforma, modifica e/o integrazione ripetuti da parte del legislatore, le pronunce del TAR e della Corte dei Conti in materia sono uniformi. Il processo è svolto da un'unica unità operativa			
Danno generato a seguito di irregolarità riscontrate da organismi interni di controllo (controlli interni, controlli di gestione, audit) o autorità esterne (Corte dei Conti, Autorità Giudiziaria, Autorità Amministrativa)	Medio - Il verificarsi dell'evento o degli eventi rischiosi, comporta costi in termini di sanzioni che potrebbero essere addebitate all'Ente sostenibili			

Discrezionalità: focalizza il grado di discrezionalità nelle attività svolte o negli atti prodotti; esprime l'entità del rischio in conseguenza delle responsabilità attribuite e della necessità di dare risposta immediata all'emergenza	Medio - Apprezzabile discrezionalità relativa sia alla definizione di obiettivi operativi che alle soluzioni organizzative da adottare, necessità di dare risposta immediata all'emergenza
Impatto in termini di contenzioso, inteso come i costi economici e/o organizzativi sostenuti per il trattamento del contenzioso dall'Amministrazione	Medio - Il verificarsi dell'evento o degli eventi rischiosi potrebbe generare un contenzioso o molteplici contenziosi che impegnerebbero l'Ente sia dal punto di vista economico sia organizzativo
Impatto organizzativo e/o sulla continuità del servizio, inteso come l'effetto che il verificarsi di uno o più eventi rischiosi inerenti al processo può comportare nel normale svolgimento delle attività dell'Ente	Medio - Limitata funzionalità del servizio cui far fronte attraverso altri dipendenti dell'Ente o risorse esterne
Impatto sull'immagine dell'Ente misurato attraverso il numero di articoli di giornale pubblicati sulla stampa locale o nazionale o dal numero di servizi radio-televisivi trasmessi, che hanno riguardato episodi di cattiva amministrazione, scarsa qualità dei servizi o corruzione	Basso - Nessun articolo e/o servizio negli ultimi cinque anni riguardante episodi di cattiva amministrazione, scarsa qualità dei servizi o corruzione
Livello di attuazione delle misure di prevenzione sia generali sia specifiche previste dal PTPCT per il processo/attività, desunte dai monitoraggi effettuati dai responsabili	Basso - Il responsabile ha effettuato il monitoraggio puntualmente, dimostrando in maniera esaustiva attraverso documenti e informazioni circostanziate l'attuazione delle misure
Livello di opacità del processo, misurato attraverso solleciti scritti da parte del RPCT per la pubblicazione dei dati, le richieste di accesso civico "semplice" e/o "generalizzato", gli eventuali rilievi da parte dell'OIV in sede di attestazione annuale del rispetto degli obblighi di trasparenza	Basso - Il processo non è stato oggetto negli ultimi tre anni di solleciti da parte del RPCT per la pubblicazione dei dati, richieste di accesso civico "semplice" e/o "generalizzato", nei rilievi da parte dell'OIV in sede di attestazione annuale del rispetto degli obblighi di trasparenza
Presenza di "eventi sentinella" per il processo, ovvero procedimenti avviati dall'autorità giudiziaria o contabile o ricorsi amministrativi nei confronti dell'Ente o procedimenti disciplinari avviati nei confronti dei dipendenti impiegati sul processo in esame	Basso - Nessun procedimento avviato dall'autorità giudiziaria o contabile o amministrativa nei confronti dell'Ente e nessun procedimento disciplinare nei confronti dei dipendenti impiegati sul processo in esame, negli ultimi tre anni
Presenza di gravi rilievi a seguito dei controlli interni di regolarità amministrativa (art. 147-bis, c. 2, TUEL), tali da richiedere annullamento in autotutela, revoca di provvedimenti adottati, ecc.	Basso - Nessun rilievo o rilievi di natura formale negli ultimi tre anni
Rilevanza degli interessi "esterni" quantificati in termini di entità del beneficio economico e non, ottenibile dai soggetti destinatari del processo	Medio - Il processo dà luogo a modesti benefici economici o di altra natura per i destinatari
Segnalazioni, reclami pervenuti con riferimento al processo in oggetto, intese come qualsiasi informazione pervenuta a mezzo email, telefono, ovvero reclami o risultati di indagini di customer satisfaction, avente ad oggetto episodi di abuso, illecito, mancato rispetto delle procedure, condotta non etica, corruzione vera e propria, cattiva gestione, scarsa qualità del servizio	Basso - Nessuna segnalazione e/o reclamo

Unità Organizzativa			
Ufficio Tributi			
Area di rischio			
AREA D- provvedimento ampliativo sfera giuridica effetto economico diretto			
Procedimento/Processo	Rimborsi tributi/tasse comunali		
Livello di rischio	Rischio intrinseco	Rischio residuo	Rischio programmato
	6.28%	2.69%	2.69%

Indicatore	Livello indicatore
Capacità dell'Ente di far fronte alle proprie carenze organizzative nei ruoli di responsabilità (Dirigenti, PO) attraverso l'acquisizione delle corrispondenti figure apicali anziché l'affidamento di interim	Medio - Utilizzo dell'interim per lunghi periodi di tempo, ritardato espletamento delle procedure per ricoprire i ruoli apicali rimasti vacanti
Coerenza operativa: coerenza fra le prassi operative sviluppate dalle unità organizzative che svolgono il processo e gli strumenti normativi e di regolamentazione che disciplinano lo stesso	Alto - Il processo è regolato da diverse norme sia di livello nazionale sia di livello regionale che disciplinano singoli aspetti, subisce ripetutamente interventi di riforma, modifica e/o integrazione da parte sia del legislatore nazionale sia di quello regionale, le pronunce del TAR e della Corte dei Conti in materia sono contrastanti. Il processo è svolto da una o più unità operative
Danno generato a seguito di irregolarità riscontrate da organismi interni di controllo (controlli interni, controlli di gestione, audit) o autorità esterne (Corte dei Conti, Autorità Giudiziaria, Autorità Amministrativa)	Basso - Il verificarsi dell'evento o degli eventi rischiosi, comporta costi in termini di sanzioni che potrebbero essere addebitate all'Ente trascurabili o nulli
Discrezionalità: focalizza il grado di discrezionalità nelle attività svolte o negli atti prodotti; esprime l'entità del rischio in conseguenza delle responsabilità attribuite e della necessità di dare risposta immediata all'emergenza	Basso - Modesta discrezionalità sia in termini di definizione degli obiettivi sia in termini di soluzioni organizzative da adottare ed assenza di situazioni di emergenza
Impatto in termini di contenzioso, inteso come i costi economici e/o organizzativi sostenuti per il trattamento del contenzioso dall'Amministrazione	Basso - Il contenzioso generato a seguito del verificarsi dell'evento o degli eventi rischiosi è di poco conto o nullo
Impatto organizzativo e/o sulla continuità del servizio, inteso come l'effetto che il verificarsi di uno o più eventi rischiosi inerenti il processo può comportare nel normale svolgimento delle attività dell'Ente	Basso - Nessuno o scarso impatto organizzativo e/o sulla continuità del servizio
Impatto sull'immagine dell'Ente misurato attraverso il numero di articoli di giornale pubblicati sulla stampa locale o nazionale o dal numero di servizi radio-televisivi trasmessi, che hanno riguardato episodi di cattiva amministrazione, scarsa qualità dei servizi o corruzione	Basso - Nessun articolo e/o servizio negli ultimi cinque anni riguardante episodi di cattiva amministrazione, scarsa qualità dei servizi o corruzione
Livello di attuazione delle misure di prevenzione sia generali sia specifiche previste dal PTPCT per il processo/attività, desunte dai monitoraggi effettuati dai responsabili	Basso - Il responsabile ha effettuato il monitoraggio puntualmente, dimostrando in maniera esaustiva attraverso documenti e informazioni circostanziate l'attuazione delle misure
Livello di opacità del processo, misurato attraverso solleciti scritti da parte del RPCT per la pubblicazione dei dati, le richieste di accesso civico "semplice" e/o "generalizzato", gli eventuali rilievi da parte dell'OIV in sede di attestazione annuale del rispetto degli obblighi di trasparenza	Basso - Il processo non è stato oggetto negli ultimi tre anni di solleciti da parte del RPCT per la pubblicazione dei dati, richieste di accesso civico "semplice" e/o "generalizzato", nei rilievi da parte dell'OIV in sede di attestazione annuale del rispetto degli obblighi di trasparenza
Presenza di "eventi sentinella" per il processo, ovvero procedimenti avviati dall'autorità giudiziaria o contabile o ricorsi amministrativi nei confronti dell'Ente o procedimenti disciplinari avviati nei confronti dei dipendenti impiegati sul processo in esame	Basso - Nessun procedimento avviato dall'autorità giudiziaria o contabile o amministrativa nei confronti dell'Ente e nessun procedimento disciplinare nei confronti dei dipendenti impiegati sul processo in esame, negli ultimi tre anni
Presenza di gravi rilievi a seguito dei controlli interni di regolarità amministrativa (art. 147-bis, c. 2, TUEL), tali da richiedere annullamento in autotutela, revoca di provvedimenti adottati, ecc.	Basso - Nessun rilievo o rilievi di natura formale negli ultimi tre anni
Rilevanza degli interessi "esterni" quantificati in termini di entità del beneficio economico e non, ottenibile dai soggetti destinatari del processo	Basso - Il processo dà luogo a benefici economici o di altra natura per i destinatari con impatto scarso o irrilevante
Segnalazioni, reclami pervenuti con riferimento al processo in oggetto, intese come qualsiasi informazione pervenuta a mezzo email, telefono, ovvero reclami o risultati di indagini di customer satisfaction, avente ad oggetto episodi di abuso, illecito, mancato rispetto delle procedure, condotta non etica, corruzione vera e propria, cattiva gestione, scarsa qualità del servizio	Basso - Nessuna segnalazione e/o reclamo
Area di rischio	

AREA F - gestione delle entrate delle spese e del patrimonio				
Procedimento/Processo		Gestione crediti iscritti a ruolo		
Livello di rischio		Rischio intrinseco	Rischio residuo	Rischio programmato
		10.87%	6.62%	4.83%
Indicatore		Livello indicatore		
Capacità dell'Ente di far fronte alle proprie carenze organizzative nei ruoli di responsabilità (Dirigenti, PO) attraverso l'acquisizione delle corrispondenti figure apicali anziché l'affidamento di interim		Medio - Utilizzo dell'interim per lunghi periodi di tempo, ritardato espletamento delle procedure per ricoprire i ruoli apicali rimasti vacanti		
Coerenza operativa: coerenza fra le prassi operative sviluppate dalle unità organizzative che svolgono il processo e gli strumenti normativi e di regolamentazione che disciplinano lo stesso		Medio - Il processo è regolato da diverse norme di livello nazionale che disciplinano singoli aspetti, subisce ripetutamente interventi di riforma, modifica e/o integrazione da parte del legislatore, le pronunce del TAR e della Corte dei Conti in materia sono contrastanti. Il processo è svolto da una o più unità operative		
Danno generato a seguito di irregolarità riscontrate da organismi interni di controllo (controlli interni, controlli di gestione, audit) o autorità esterne (Corte dei Conti, Autorità Giudiziaria, Autorità Amministrativa)		Medio - Il verificarsi dell'evento o degli eventi rischiosi, comporta costi in termini di sanzioni che potrebbero essere addebitate all'Ente sostenibili		
Discrezionalità: focalizza il grado di discrezionalità nelle attività svolte o negli atti prodotti; esprime l'entità del rischio in conseguenza delle responsabilità attribuite e della necessità di dare risposta immediata all'emergenza		Basso - Modesta discrezionalità sia in termini di definizione degli obiettivi sia in termini di soluzioni organizzative da adottare ed assenza di situazioni di emergenza		
Impatto in termini di contenzioso, inteso come i costi economici e/o organizzativi sostenuti per il trattamento del contenzioso dall'Amministrazione		Medio - Il verificarsi dell'evento o degli eventi rischiosi potrebbe generare un contenzioso o molteplici contenziosi che impegnerebbero l'Ente sia dal punto di vista economico sia organizzativo		
Impatto organizzativo e/o sulla continuità del servizio, inteso come l'effetto che il verificarsi di uno o più eventi rischiosi inerenti il processo può comportare nel normale svolgimento delle attività dell'Ente		Basso - Nessuno o scarso impatto organizzativo e/o sulla continuità del servizio		
Impatto sull'immagine dell'Ente misurato attraverso il numero di articoli di giornale pubblicati sulla stampa locale o nazionale o dal numero di servizi radio-televisivi trasmessi, che hanno riguardato episodi di cattiva amministrazione, scarsa qualità dei servizi o corruzione		Basso - Nessun articolo e/o servizio negli ultimi cinque anni riguardante episodi di cattiva amministrazione, scarsa qualità dei servizi o corruzione		
Livello di attuazione delle misure di prevenzione sia generali sia specifiche previste dal PTPCT per il processo/attività, desunte dai monitoraggi effettuati dai responsabili		Basso - Il responsabile ha effettuato il monitoraggio puntualmente, dimostrando in maniera esaustiva attraverso documenti e informazioni circostanziate l'attuazione delle misure		
Livello di opacità del processo, misurato attraverso solleciti scritti da parte del RPCT per la pubblicazione dei dati, le richieste di accesso civico "semplice" e/o "generalizzato", gli eventuali rilievi da parte dell'OIV in sede di attestazione annuale del rispetto degli obblighi di trasparenza		Basso - Il processo non è stato oggetto negli ultimi tre anni di solleciti da parte del RPCT per la pubblicazione dei dati, richieste di accesso civico "semplice" e/o "generalizzato", nei rilievi da parte dell'OIV in sede di attestazione annuale del rispetto degli obblighi di trasparenza		
Presenza di "eventi sentinella" per il processo, ovvero procedimenti avviati dall'autorità giudiziaria o contabile o ricorsi amministrativi nei confronti dell'Ente o procedimenti disciplinari avviati nei confronti dei dipendenti impiegati sul processo in esame		Basso - Nessun procedimento avviato dall'autorità giudiziaria o contabile o amministrativa nei confronti dell'Ente e nessun procedimento disciplinare nei confronti dei dipendenti impiegati sul processo in esame, negli ultimi tre anni		
Presenza di gravi rilievi a seguito dei controlli interni di regolarità amministrativa (art. 147-bis, c. 2, TUEL), tali da richiedere annullamento in autotutela, revoca di provvedimenti adottati, ecc.		Basso - Nessun rilievo o rilievi di natura formale negli ultimi tre anni		
Rilevanza degli interessi "esterni" quantificati in termini di entità del beneficio economico e non, ottenibile dai soggetti destinatari del processo		Basso - Il processo dà luogo a benefici economici o di altra natura per i destinatari con impatto scarso o irrilevante		

Segnalazioni, reclami pervenuti con riferimento al processo in oggetto, intese come qualsiasi informazione pervenuta a mezzo email, telefono, ovvero reclami o risultati di indagini di customer satisfaction, avente ad oggetto episodi di abuso, illecito, mancato rispetto delle procedure, condotta non etica, corruzione vera e propria, cattiva gestione, scarsa qualità del servizio	Basso - Nessuna segnalazione e/o reclamo		
Procedimento/Processo	Versamento tributi comunali		
Livello di rischio	Rischio intrinseco	Rischio residuo	Rischio programmato
	10.87%	5.44%	4.99%
Indicatore	Livello indicatore		
Capacità dell'Ente di far fronte alle proprie carenze organizzative nei ruoli di responsabilità (Dirigenti, PO) attraverso l'acquisizione delle corrispondenti figure apicali anziché l'affidamento di interim	Medio - Utilizzo dell'interim per lunghi periodi di tempo, ritardato espletamento delle procedure per ricoprire i ruoli apicali rimasti vacanti		
Coerenza operativa: coerenza fra le prassi operative sviluppate dalle unità organizzative che svolgono il processo e gli strumenti normativi e di regolamentazione che disciplinano lo stesso	Medio - Il processo è regolato da diverse norme di livello nazionale che disciplinano singoli aspetti, subisce ripetutamente interventi di riforma, modifica e/o integrazione da parte del legislatore, le pronunce del TAR e della Corte dei Conti in materia sono contrastanti. Il processo è svolto da una o più unità operative		
Danno generato a seguito di irregolarità riscontrate da organismi interni di controllo (controlli interni, controlli di gestione, audit) o autorità esterne (Corte dei Conti, Autorità Giudiziaria, Autorità Amministrativa)	Medio - Il verificarsi dell'evento o degli eventi rischiosi, comporta costi in termini di sanzioni che potrebbero essere addebitate all'Ente sostenibili		
Discrezionalità: focalizza il grado di discrezionalità nelle attività svolte o negli atti prodotti; esprime l'entità del rischio in conseguenza delle responsabilità attribuite e della necessità di dare risposta immediata all'emergenza	Basso - Modesta discrezionalità sia in termini di definizione degli obiettivi sia in termini di soluzioni organizzative da adottare ed assenza di situazioni di emergenza		
Impatto in termini di contenzioso, inteso come i costi economici e/o organizzativi sostenuti per il trattamento del contenzioso dall'Amministrazione	Medio - Il verificarsi dell'evento o degli eventi rischiosi potrebbe generare un contenzioso o molteplici contenziosi che impegnerebbero l'Ente sia dal punto di vista economico sia organizzativo		
Impatto organizzativo e/o sulla continuità del servizio, inteso come l'effetto che il verificarsi di uno o più eventi rischiosi inerenti il processo può comportare nel normale svolgimento delle attività dell'Ente	Basso - Nessuno o scarso impatto organizzativo e/o sulla continuità del servizio		
Impatto sull'immagine dell'Ente misurato attraverso il numero di articoli di giornale pubblicati sulla stampa locale o nazionale o dal numero di servizi radio-televisivi trasmessi, che hanno riguardato episodi di cattiva amministrazione, scarsa qualità dei servizi o corruzione	Basso - Nessun articolo e/o servizio negli ultimi cinque anni riguardante episodi di cattiva amministrazione, scarsa qualità dei servizi o corruzione		
Livello di attuazione delle misure di prevenzione sia generali sia specifiche previste dal PTPCT per il processo/attività, desunte dai monitoraggi effettuati dai responsabili	Basso - Il responsabile ha effettuato il monitoraggio puntualmente, dimostrando in maniera esauriente attraverso documenti e informazioni circostanziate l'attuazione delle misure		
Livello di opacità del processo, misurato attraverso solleciti scritti da parte del RPCT per la pubblicazione dei dati, le richieste di accesso civico "semplice" e/o "generalizzato", gli eventuali rilievi da parte dell'OIV in sede di attestazione annuale del rispetto degli obblighi di trasparenza	Basso - Il processo non è stato oggetto negli ultimi tre anni di solleciti da parte del RPCT per la pubblicazione dei dati, richieste di accesso civico "semplice" e/o "generalizzato", nei rilievi da parte dell'OIV in sede di attestazione annuale del rispetto degli obblighi di trasparenza		
Presenza di "eventi sentinella" per il processo, ovvero procedimenti avviati dall'autorità giudiziaria o contabile o ricorsi amministrativi nei confronti dell'Ente o procedimenti disciplinari avviati nei confronti dei dipendenti impiegati sul processo in esame	Basso - Nessun procedimento avviato dall'autorità giudiziaria o contabile o amministrativa nei confronti dell'Ente e nessun procedimento disciplinare nei confronti dei dipendenti impiegati sul processo in esame, negli ultimi tre anni		
Presenza di gravi rilievi a seguito dei controlli interni di regolarità amministrativa (art. 147-bis, c. 2, TUEL), tali da richiedere annullamento in autotutela, revoca di provvedimenti adottati, ecc.	Basso - Nessun rilievo o rilievi di natura formale negli ultimi tre anni		

Rilevanza degli interessi "esterni" quantificati in termini di entità del beneficio economico e non, ottenibile dai soggetti destinatari del processo	Basso - Il processo dà luogo a benefici economici o di altra natura per i destinatari con impatto scarso o irrilevante
Segnalazioni, reclami pervenuti con riferimento al processo in oggetto, intese come qualsiasi informazione pervenuta a mezzo email, telefono, ovvero reclami o risultati di indagini di customer satisfaction, avente ad oggetto episodi di abuso, illecito, mancato rispetto delle procedure, condotta non etica, corruzione vera e propria, cattiva gestione, scarsa qualità del servizio	Basso - Nessuna segnalazione e/o reclamo

Unità Organizzativa			
Segretario Comunale			
Area di rischio			
AREA A - acquisizione e progressione del personale			
Procedimento/Processo	Assunzione di personale tramite mobilità ex art. 34 - bis D.Lgs. n. 165/2001		
Livello di rischio	Rischio intrinseco	Rischio residuo	Rischio programmato
	15.64%	8.23%	5.87%
Indicatore	Livello indicatore		
Capacità dell'Ente di far fronte alle proprie carenze organizzative nei ruoli di responsabilità (Dirigenti, PO) attraverso l'acquisizione delle corrispondenti figure apicali anziché l'affidamento di interim	Medio - Utilizzo dell'interim per lunghi periodi di tempo, ritardato espletamento delle procedure per ricoprire i ruoli apicali rimasti vacanti		
Coerenza operativa: coerenza fra le prassi operative sviluppate dalle unità organizzative che svolgono il processo e gli strumenti normativi e di regolamentazione che disciplinano lo stesso	Medio - Il processo è regolato da diverse norme di livello nazionale che disciplinano singoli aspetti, subisce ripetutamente interventi di riforma, modifica e/o integrazione da parte del legislatore, le pronunce del TAR e della Corte dei Conti in materia sono contrastanti. Il processo è svolto da una o più unità operative		
Danno generato a seguito di irregolarità riscontrate da organismi interni di controllo (controlli interni, controlli di gestione, audit) o autorità esterne (Corte dei Conti, Autorità Giudiziaria, Autorità Amministrativa)	Medio - Il verificarsi dell'evento o degli eventi rischiosi, comporta costi in termini di sanzioni che potrebbero essere addebitate all'Ente sostenibili		
Discrezionalità: focalizza il grado di discrezionalità nelle attività svolte o negli atti prodotti; esprime l'entità del rischio in conseguenza delle responsabilità attribuite e della necessità di dare risposta immediata all'emergenza	Basso - Modesta discrezionalità sia in termini di definizione degli obiettivi sia in termini di soluzioni organizzative da adottare ed assenza di situazioni di emergenza		
Impatto in termini di contenzioso, inteso come i costi economici e/o organizzativi sostenuti per il trattamento del contenzioso dall'Amministrazione	Medio - Il verificarsi dell'evento o degli eventi rischiosi potrebbe generare un contenzioso o molteplici contenziosi che impegnerebbero l'Ente sia dal punto di vista economico sia organizzativo		
Impatto organizzativo e/o sulla continuità del servizio, inteso come l'effetto che il verificarsi di uno o più eventi rischiosi inerenti il processo può comportare nel normale svolgimento delle attività dell'Ente	Medio - Limitata funzionalità del servizio cui far fronte attraverso altri dipendenti dell'Ente o risorse esterne		
Impatto sull'immagine dell'Ente misurato attraverso il numero di articoli di giornale pubblicati sulla stampa locale o nazionale o dal numero di servizi radio-televisivi trasmessi, che hanno riguardato episodi di cattiva amministrazione, scarsa qualità dei servizi o corruzione	Basso - Nessun articolo e/o servizio negli ultimi cinque anni riguardante episodi di cattiva amministrazione, scarsa qualità dei servizi o corruzione		

<p>Livello di attuazione delle misure di prevenzione sia generali sia specifiche previste dal PTPCT per il processo/attività, desunte dai monitoraggi effettuati dai responsabili</p>	<p>Basso - Il responsabile ha effettuato il monitoraggio puntualmente, dimostrando in maniera esaustiva attraverso documenti e informazioni circostanziate l'attuazione delle misure</p>			
<p>Livello di opacità del processo, misurato attraverso solleciti scritti da parte del RPCT per la pubblicazione dei dati, le richieste di accesso civico "semplice" e/o "generalizzato", gli eventuali rilievi da parte dell'OIV in sede di attestazione annuale del rispetto degli obblighi di trasparenza</p>	<p>Basso - Il processo non è stato oggetto negli ultimi tre anni di solleciti da parte del RPCT per la pubblicazione dei dati, richieste di accesso civico "semplice" e/o "generalizzato", nei rilievi da parte dell'OIV in sede di attestazione annuale del rispetto degli obblighi di trasparenza</p>			
<p>Presenza di "eventi sentinella" per il processo, ovvero procedimenti avviati dall'autorità giudiziaria o contabile o ricorsi amministrativi nei confronti dell'Ente o procedimenti disciplinari avviati nei confronti dei dipendenti impiegati sul processo in esame</p>	<p>Basso - Nessun procedimento avviato dall'autorità giudiziaria o contabile o amministrativa nei confronti dell'Ente e nessun procedimento disciplinare nei confronti dei dipendenti impiegati sul processo in esame, negli ultimi tre anni</p>			
<p>Presenza di gravi rilievi a seguito dei controlli interni di regolarità amministrativa (art. 147-bis, c. 2, TUEL), tali da richiedere annullamento in autotutela, revoca di provvedimenti adottati, ecc.</p>	<p>Basso - Nessun rilievo o rilievi di natura formale negli ultimi tre anni</p>			
<p>Rilevanza degli interessi "esterni" quantificati in termini di entità del beneficio economico e non, ottenibile dai soggetti destinatari del processo</p>	<p>Medio - Il processo dà luogo a modesti benefici economici o di altra natura per i destinatari</p>			
<p>Segnalazioni, reclami pervenuti con riferimento al processo in oggetto, intese come qualsiasi informazione pervenuta a mezzo email, telefono, ovvero reclami o risultati di indagini di customer satisfaction, avente ad oggetto episodi di abuso, illecito, mancato rispetto delle procedure, condotta non etica, corruzione vera e propria, cattiva gestione, scarsa qualità del servizio</p>	<p>Basso - Nessuna segnalazione e/o reclamo</p>			
<p>Procedimento/Processo</p>	<p>Assunzione personale a tempo determinato/indeterminato mediante pubblico concorso</p>			
<p>Livello di rischio</p>		<p>Rischio intrinseco</p> <p>15.64%</p>	<p>Rischio residuo</p> <p>10.07%</p>	<p>Rischio programmato</p> <p>6.44%</p>
<p>Indicatore</p>	<p>Livello indicatore</p>			
<p>Capacità dell'Ente di far fronte alle proprie carenze organizzative nei ruoli di responsabilità (Dirigenti, PO) attraverso l'acquisizione delle corrispondenti figure apicali anziché l'affidamento di interim</p>	<p>Medio - Utilizzo dell'interim per lunghi periodi di tempo, ritardato espletamento delle procedure per ricoprire i ruoli apicali rimasti vacanti</p>			
<p>Coerenza operativa: coerenza fra le prassi operative sviluppate dalle unità organizzative che svolgono il processo e gli strumenti normativi e di regolamentazione che disciplinano lo stesso</p>	<p>Medio - Il processo è regolato da diverse norme di livello nazionale che disciplinano singoli aspetti, subisce ripetutamente interventi di riforma, modifica e/o integrazione da parte del legislatore, le pronunce del TAR e della Corte dei Conti in materia sono contrastanti. Il processo è svolto da una o più unità operative</p>			
<p>Danno generato a seguito di irregolarità riscontrate da organismi interni di controllo (controlli interni, controlli di gestione, audit) o autorità esterne (Corte dei Conti, Autorità Giudiziaria, Autorità Amministrativa)</p>	<p>Medio - Il verificarsi dell'evento o degli eventi rischiosi, comporta costi in termini di sanzioni che potrebbero essere addebitate all'Ente sostenibili</p>			
<p>Discrezionalità: focalizza il grado di discrezionalità nelle attività svolte o negli atti prodotti; esprime l'entità del rischio in conseguenza delle responsabilità attribuite e della necessità di dare risposta immediata all'emergenza</p>	<p>Basso - Modesta discrezionalità sia in termini di definizione degli obiettivi sia in termini di soluzioni organizzative da adottare ed assenza di situazioni di emergenza</p>			
<p>Impatto in termini di contenzioso, inteso come i costi economici e/o organizzativi sostenuti per il trattamento del contenzioso dall'Amministrazione</p>	<p>Medio - Il verificarsi dell'evento o degli eventi rischiosi potrebbe generare un contenzioso o molteplici contenziosi che impegnerebbero l'Ente sia dal punto di vista economico sia organizzativo</p>			
<p>Impatto organizzativo e/o sulla continuità del servizio, inteso come l'effetto che il verificarsi di uno o più eventi rischiosi inerenti il processo può comportare nel normale svolgimento delle attività dell'Ente</p>	<p>Medio - Limitata funzionalità del servizio cui far fronte attraverso altri dipendenti dell'Ente o risorse esterne</p>			

Impatto sull'immagine dell'Ente misurato attraverso il numero di articoli di giornale pubblicati sulla stampa locale o nazionale o dal numero di servizi radio-televisivi trasmessi, che hanno riguardato episodi di cattiva amministrazione, scarsa qualità dei servizi o corruzione	Basso - Nessun articolo e/o servizio negli ultimi cinque anni riguardante episodi di cattiva amministrazione, scarsa qualità dei servizi o corruzione		
Livello di attuazione delle misure di prevenzione sia generali sia specifiche previste dal PTPCT per il processo/attività, desunte dai monitoraggi effettuati dai responsabili	Basso - Il responsabile ha effettuato il monitoraggio puntualmente, dimostrando in maniera esaustiva attraverso documenti e informazioni circostanziate l'attuazione delle misure		
Livello di opacità del processo, misurato attraverso solleciti scritti da parte del RPCT per la pubblicazione dei dati, le richieste di accesso civico "semplice" e/o "generalizzato", gli eventuali rilievi da parte dell'OIV in sede di attestazione annuale del rispetto degli obblighi di trasparenza	Basso - Il processo non è stato oggetto negli ultimi tre anni di solleciti da parte del RPCT per la pubblicazione dei dati, richieste di accesso civico "semplice" e/o "generalizzato", nei rilievi da parte dell'OIV in sede di attestazione annuale del rispetto degli obblighi di trasparenza		
Presenza di "eventi sentinella" per il processo, ovvero procedimenti avviati dall'autorità giudiziaria o contabile o ricorsi amministrativi nei confronti dell'Ente o procedimenti disciplinari avviati nei confronti dei dipendenti impiegati sul processo in esame	Basso - Nessun procedimento avviato dall'autorità giudiziaria o contabile o amministrativa nei confronti dell'Ente e nessun procedimento disciplinare nei confronti dei dipendenti impiegati sul processo in esame, negli ultimi tre anni		
Presenza di gravi rilievi a seguito dei controlli interni di regolarità amministrativa (art. 147-bis, c. 2, TUEL), tali da richiedere annullamento in autotutela, revoca di provvedimenti adottati, ecc.	Basso - Nessun rilievo o rilievi di natura formale negli ultimi tre anni		
Rilevanza degli interessi "esterni" quantificati in termini di entità del beneficio economico e non, ottenibile dai soggetti destinatari del processo	Medio - Il processo dà luogo a modesti benefici economici o di altra natura per i destinatari		
Segnalazioni, reclami pervenuti con riferimento al processo in oggetto, intese come qualsiasi informazione pervenuta a mezzo email, telefono, ovvero reclami o risultati di indagini di customer satisfaction, avente ad oggetto episodi di abuso, illecito, mancato rispetto delle procedure, condotta non etica, corruzione vera e propria, cattiva gestione, scarsa qualità del servizio	Basso - Nessuna segnalazione e/o reclamo		
Procedimento/Processo	Assunzione personale mediante selezione candidati avviati dal Centro per l'Impiego		
Livello di rischio	Rischio intrinseco	Rischio residuo	Rischio programmato
	15.64%	8.92%	5.87%
Indicatore	Livello indicatore		
Capacità dell'Ente di far fronte alle proprie carenze organizzative nei ruoli di responsabilità (Dirigenti, PO) attraverso l'acquisizione delle corrispondenti figure apicali anziché l'affidamento di interim	Medio - Utilizzo dell'interim per lunghi periodi di tempo, ritardato espletamento delle procedure per ricoprire i ruoli apicali rimasti vacanti		
Coerenza operativa: coerenza fra le prassi operative sviluppate dalle unità organizzative che svolgono il processo e gli strumenti normativi e di regolamentazione che disciplinano lo stesso	Medio - Il processo è regolato da diverse norme di livello nazionale che disciplinano singoli aspetti, subisce ripetutamente interventi di riforma, modifica e/o integrazione da parte del legislatore, le pronunce del TAR e della Corte dei Conti in materia sono contrastanti. Il processo è svolto da una o più unità operative		
Danno generato a seguito di irregolarità riscontrate da organismi interni di controllo (controlli interni, controlli di gestione, audit) o autorità esterne (Corte dei Conti, Autorità Giudiziaria, Autorità Amministrativa)	Medio - Il verificarsi dell'evento o degli eventi rischiosi, comporta costi in termini di sanzioni che potrebbero essere addebitate all'Ente sostenibili		
Discrezionalità: focalizza il grado di discrezionalità nelle attività svolte o negli atti prodotti; esprime l'entità del rischio in conseguenza delle responsabilità attribuite e della necessità di dare risposta immediata all'emergenza	Basso - Modesta discrezionalità sia in termini di definizione degli obiettivi sia in termini di soluzioni organizzative da adottare ed assenza di situazioni di emergenza		
Impatto in termini di contenzioso, inteso come i costi economici e/o organizzativi sostenuti per il trattamento del contenzioso dall'Amministrazione	Medio - Il verificarsi dell'evento o degli eventi rischiosi potrebbe generare un contenzioso o molteplici contenziosi che impegnerebbero l'Ente sia dal punto di vista economico sia organizzativo		

Impatto organizzativo e/o sulla continuità del servizio, inteso come l'effetto che il verificarsi di uno o più eventi rischiosi inerenti il processo può comportare nel normale svolgimento delle attività dell'Ente	Medio - Limitata funzionalità del servizio cui far fronte attraverso altri dipendenti dell'Ente o risorse esterne		
Impatto sull'immagine dell'Ente misurato attraverso il numero di articoli di giornale pubblicati sulla stampa locale o nazionale o dal numero di servizi radio-televisivi trasmessi, che hanno riguardato episodi di cattiva amministrazione, scarsa qualità dei servizi o corruzione	Basso - Nessun articolo e/o servizio negli ultimi cinque anni riguardante episodi di cattiva amministrazione, scarsa qualità dei servizi o corruzione		
Livello di attuazione delle misure di prevenzione sia generali sia specifiche previste dal PTPCT per il processo/attività, desunte dai monitoraggi effettuati dai responsabili	Basso - Il responsabile ha effettuato il monitoraggio puntualmente, dimostrando in maniera esaustiva attraverso documenti e informazioni circostanziate l'attuazione delle misure		
Livello di opacità del processo, misurato attraverso solleciti scritti da parte del RPCT per la pubblicazione dei dati, le richieste di accesso civico "semplice" e/o "generalizzato", gli eventuali rilievi da parte dell'OIV in sede di attestazione annuale del rispetto degli obblighi di trasparenza	Basso - Il processo non è stato oggetto negli ultimi tre anni di solleciti da parte del RPCT per la pubblicazione dei dati, richieste di accesso civico "semplice" e/o "generalizzato", nei rilievi da parte dell'OIV in sede di attestazione annuale del rispetto degli obblighi di trasparenza		
Presenza di "eventi sentinella" per il processo, ovvero procedimenti avviati dall'autorità giudiziaria o contabile o ricorsi amministrativi nei confronti dell'Ente o procedimenti disciplinari avviati nei confronti dei dipendenti impiegati sul processo in esame	Basso - Nessun procedimento avviato dall'autorità giudiziaria o contabile o amministrativa nei confronti dell'Ente e nessun procedimento disciplinare nei confronti dei dipendenti impiegati sul processo in esame, negli ultimi tre anni		
Presenza di gravi rilievi a seguito dei controlli interni di regolarità amministrativa (art. 147-bis, c. 2, TUEL), tali da richiedere annullamento in autotutela, revoca di provvedimenti adottati, ecc.	Basso - Nessun rilievo o rilievi di natura formale negli ultimi tre anni		
Rilevanza degli interessi "esterni" quantificati in termini di entità del beneficio economico e non, ottenibile dai soggetti destinatari del processo	Medio - Il processo dà luogo a modesti benefici economici o di altra natura per i destinatari		
Segnalazioni, reclami pervenuti con riferimento al processo in oggetto, intese come qualsiasi informazione pervenuta a mezzo email, telefono, ovvero reclami o risultati di indagini di customer satisfaction, avente ad oggetto episodi di abuso, illecito, mancato rispetto delle procedure, condotta non etica, corruzione vera e propria, cattiva gestione, scarsa qualità del servizio	Basso - Nessuna segnalazione e/o reclamo		
Procedimento/Processo	Attribuzione di funzioni al personale/ordini di servizio		
Livello di rischio	Rischio intrinseco	Rischio residuo	Rischio programmato
	17.71%	9.53%	8.14%
Indicatore	Livello indicatore		
Capacità dell'Ente di far fronte alle proprie carenze organizzative nei ruoli di responsabilità (Dirigenti, PO) attraverso l'acquisizione delle corrispondenti figure apicali anziché l'affidamento di interim	Medio - Utilizzo dell'interim per lunghi periodi di tempo, ritardato espletamento delle procedure per ricoprire i ruoli apicali rimasti vacanti		
Coerenza operativa: coerenza fra le prassi operative sviluppate dalle unità organizzative che svolgono il processo e gli strumenti normativi e di regolamentazione che disciplinano lo stesso	Medio - Il processo è regolato da diverse norme di livello nazionale che disciplinano singoli aspetti, subisce ripetutamente interventi di riforma, modifica e/o integrazione da parte del legislatore, le pronunce del TAR e della Corte dei Conti in materia sono contrastanti. Il processo è svolto da una o più unità operative		
Danno generato a seguito di irregolarità riscontrate da organismi interni di controllo (controlli interni, controlli di gestione, audit) o autorità esterne (Corte dei Conti, Autorità Giudiziaria, Autorità Amministrativa)	Medio - Il verificarsi dell'evento o degli eventi rischiosi, comporta costi in termini di sanzioni che potrebbero essere addebitate all'Ente sostenibili		
Discrezionalità: focalizza il grado di discrezionalità nelle attività svolte o negli atti prodotti; esprime l'entità del rischio in conseguenza delle responsabilità attribuite e della necessità di dare risposta immediata all'emergenza	Medio - Apprezzabile discrezionalità relativa sia alla definizione di obiettivi operativi che alle soluzioni organizzative da adottare, necessità di dare risposta immediata all'emergenza		

Impatto in termini di contenzioso, inteso come i costi economici e/o organizzativi sostenuti per il trattamento del contenzioso dall'Amministrazione	Medio - Il verificarsi dell'evento o degli eventi rischiosi potrebbe generare un contenzioso o molteplici contenziosi che impegnerebbero l'Ente sia dal punto di vista economico sia organizzativo		
Impatto organizzativo e/o sulla continuità del servizio, inteso come l'effetto che il verificarsi di uno o più eventi rischiosi inerenti il processo può comportare nel normale svolgimento delle attività dell'Ente	Medio - Limitata funzionalità del servizio cui far fronte attraverso altri dipendenti dell'Ente o risorse esterne		
Impatto sull'immagine dell'Ente misurato attraverso il numero di articoli di giornale pubblicati sulla stampa locale o nazionale o dal numero di servizi radio-televisivi trasmessi, che hanno riguardato episodi di cattiva amministrazione, scarsa qualità dei servizi o corruzione	Basso - Nessun articolo e/o servizio negli ultimi cinque anni riguardante episodi di cattiva amministrazione, scarsa qualità dei servizi o corruzione		
Livello di attuazione delle misure di prevenzione sia generali sia specifiche previste dal PTPCT per il processo/attività, desunte dai monitoraggi effettuati dai responsabili	Basso - Il responsabile ha effettuato il monitoraggio puntualmente, dimostrando in maniera esaustiva attraverso documenti e informazioni circostanziate l'attuazione delle misure		
Livello di opacità del processo, misurato attraverso solleciti scritti da parte del RPCT per la pubblicazione dei dati, le richieste di accesso civico "semplice" e/o "generalizzato", gli eventuali rilievi da parte dell'OIV in sede di attestazione annuale del rispetto degli obblighi di trasparenza	Basso - Il processo non è stato oggetto negli ultimi tre anni di solleciti da parte del RPCT per la pubblicazione dei dati, richieste di accesso civico "semplice" e/o "generalizzato", nei rilievi da parte dell'OIV in sede di attestazione annuale del rispetto degli obblighi di trasparenza		
Presenza di "eventi sentinella" per il processo, ovvero procedimenti avviati dall'autorità giudiziaria o contabile o ricorsi amministrativi nei confronti dell'Ente o procedimenti disciplinari avviati nei confronti dei dipendenti impiegati sul processo in esame	Basso - Nessun procedimento avviato dall'autorità giudiziaria o contabile o amministrativa nei confronti dell'Ente e nessun procedimento disciplinare nei confronti dei dipendenti impiegati sul processo in esame, negli ultimi tre anni		
Presenza di gravi rilievi a seguito dei controlli interni di regolarità amministrativa (art. 147-bis, c. 2, TUEL), tali da richiedere annullamento in autotutela, revoca di provvedimenti adottati, ecc.	Basso - Nessun rilievo o rilievi di natura formale negli ultimi tre anni		
Rilevanza degli interessi "esterni" quantificati in termini di entità del beneficio economico e non, ottenibile dai soggetti destinatari del processo	Medio - Il processo dà luogo a modesti benefici economici o di altra natura per i destinatari		
Segnalazioni, reclami pervenuti con riferimento al processo in oggetto, intese come qualsiasi informazione pervenuta a mezzo email, telefono, ovvero reclami o risultati di indagini di customer satisfaction, avente ad oggetto episodi di abuso, illecito, mancato rispetto delle procedure, condotta non etica, corruzione vera e propria, cattiva gestione, scarsa qualità del servizio	Basso - Nessuna segnalazione e/o reclamo		
Procedimento/Processo	Esonero dal servizio		
Livello di rischio	Rischio intrinseco	Rischio residuo	Rischio programmato
	18.74%	13.28%	8.88%
Indicatore	Livello indicatore		
Capacità dell'Ente di far fronte alle proprie carenze organizzative nei ruoli di responsabilità (Dirigenti, PO) attraverso l'acquisizione delle corrispondenti figure apicali anziché l'affidamento di interim	Medio - Utilizzo dell'interim per lunghi periodi di tempo, ritardato espletamento delle procedure per ricoprire i ruoli apicali rimasti vacanti		
Coerenza operativa: coerenza fra le prassi operative sviluppate dalle unità organizzative che svolgono il processo e gli strumenti normativi e di regolamentazione che disciplinano lo stesso	Basso - La normativa che regola il processo è puntuale, è di livello nazionale, non subisce interventi di riforma, modifica e/o integrazione ripetuti da parte del legislatore, le pronunce del TAR e della Corte dei Conti in materia sono uniformi. Il processo è svolto da un'unica unità operativa		
Danno generato a seguito di irregolarità riscontrate da organismi interni di controllo (controlli interni, controlli di gestione, audit) o autorità esterne (Corte dei Conti, Autorità Giudiziaria, Autorità Amministrativa)	Medio - Il verificarsi dell'evento o degli eventi rischiosi, comporta costi in termini di sanzioni che potrebbero essere addebitate all'Ente sostenibili		

Discrezionalità: focalizza il grado di discrezionalità nelle attività svolte o negli atti prodotti; esprime l'entità del rischio in conseguenza delle responsabilità attribuite e della necessità di dare risposta immediata all'emergenza	Medio - Apprezzabile discrezionalità relativa sia alla definizione di obiettivi operativi che alle soluzioni organizzative da adottare, necessità di dare risposta immediata all'emergenza		
Impatto in termini di contenzioso, inteso come i costi economici e/o organizzativi sostenuti per il trattamento del contenzioso dall'Amministrazione	Medio - Il verificarsi dell'evento o degli eventi rischiosi potrebbe generare un contenzioso o molteplici contenziosi che impegnerebbero l'Ente sia dal punto di vista economico sia organizzativo		
Impatto organizzativo e/o sulla continuità del servizio, inteso come l'effetto che il verificarsi di uno o più eventi rischiosi inerenti al processo può comportare nel normale svolgimento delle attività dell'Ente	Alto - Interruzione del servizio totale o parziale ovvero aggravio per gli altri dipendenti dell'Ente		
Impatto sull'immagine dell'Ente misurato attraverso il numero di articoli di giornale pubblicati sulla stampa locale o nazionale o dal numero di servizi radio-televisivi trasmessi, che hanno riguardato episodi di cattiva amministrazione, scarsa qualità dei servizi o corruzione	Basso - Nessun articolo e/o servizio negli ultimi cinque anni riguardante episodi di cattiva amministrazione, scarsa qualità dei servizi o corruzione		
Livello di attuazione delle misure di prevenzione sia generali sia specifiche previste dal PTPCT per il processo/attività, desunte dai monitoraggi effettuati dai responsabili	Basso - Il responsabile ha effettuato il monitoraggio puntualmente, dimostrando in maniera esaustiva attraverso documenti e informazioni circostanziate l'attuazione delle misure		
Livello di opacità del processo, misurato attraverso solleciti scritti da parte del RPCT per la pubblicazione dei dati, le richieste di accesso civico "semplice" e/o "generalizzato", gli eventuali rilievi da parte dell'OIV in sede di attestazione annuale del rispetto degli obblighi di trasparenza	Basso - Il processo non è stato oggetto negli ultimi tre anni di solleciti da parte del RPCT per la pubblicazione dei dati, richieste di accesso civico "semplice" e/o "generalizzato", nei rilievi da parte dell'OIV in sede di attestazione annuale del rispetto degli obblighi di trasparenza		
Presenza di "eventi sentinella" per il processo, ovvero procedimenti avviati dall'autorità giudiziaria o contabile o ricorsi amministrativi nei confronti dell'Ente o procedimenti disciplinari avviati nei confronti dei dipendenti impiegati sul processo in esame	Basso - Nessun procedimento avviato dall'autorità giudiziaria o contabile o amministrativa nei confronti dell'Ente e nessun procedimento disciplinare nei confronti dei dipendenti impiegati sul processo in esame, negli ultimi tre anni		
Presenza di gravi rilievi a seguito dei controlli interni di regolarità amministrativa (art. 147-bis, c. 2, TUEL), tali da richiedere annullamento in autotutela, revoca di provvedimenti adottati, ecc.	Basso - Nessun rilievo o rilievi di natura formale negli ultimi tre anni		
Rilevanza degli interessi "esterni" quantificati in termini di entità del beneficio economico e non, ottenibile dai soggetti destinatari del processo	Medio - Il processo dà luogo a modesti benefici economici o di altra natura per i destinatari		
Segnalazioni, reclami pervenuti con riferimento al processo in oggetto, intese come qualsiasi informazione pervenuta a mezzo email, telefono, ovvero reclami o risultati di indagini di customer satisfaction, avente ad oggetto episodi di abuso, illecito, mancato rispetto delle procedure, condotta non etica, corruzione vera e propria, cattiva gestione, scarsa qualità del servizio	Basso - Nessuna segnalazione e/o reclamo		
Procedimento/Processo	Incarichi al personale dipendente di collaborazione esterna		
Livello di rischio	Rischio intrinseco	Rischio residuo	Rischio programmato
	10.66%	4.74%	4.74%
Indicatore	Livello indicatore		
Capacità dell'Ente di far fronte alle proprie carenze organizzative nei ruoli di responsabilità (Dirigenti, PO) attraverso l'acquisizione delle corrispondenti figure apicali anziché l'affidamento di interim	Medio - Utilizzo dell'interim per lunghi periodi di tempo, ritardato espletamento delle procedure per ricoprire i ruoli apicali rimasti vacanti		
Coerenza operativa: coerenza fra le prassi operative sviluppate dalle unità organizzative che svolgono il processo e gli strumenti normativi e di regolamentazione che disciplinano lo stesso	Medio - Il processo è regolato da diverse norme di livello nazionale che disciplinano singoli aspetti, subisce ripetutamente interventi di riforma, modifica e/o integrazione da parte del legislatore, le pronunce del TAR e della Corte dei Conti in materia sono contrastanti. Il processo è svolto da una o più unità operative		

Danno generato a seguito di irregolarità riscontrate da organismi interni di controllo (controlli interni, controlli di gestione, audit) o autorità esterne (Corte dei Conti, Autorità Giudiziaria, Autorità Amministrativa)	Basso - Il verificarsi dell'evento o degli eventi rischiosi, comporta costi in termini di sanzioni che potrebbero essere addebitate all'Ente trascurabili o nulli		
Discrezionalità: focalizza il grado di discrezionalità nelle attività svolte o negli atti prodotti; esprime l'entità del rischio in conseguenza delle responsabilità attribuite e della necessità di dare risposta immediata all'emergenza	Medio - Apprezzabile discrezionalità relativa sia alla definizione di obiettivi operativi che alle soluzioni organizzative da adottare, necessità di dare risposta immediata all'emergenza		
Impatto in termini di contenzioso, inteso come i costi economici e/o organizzativi sostenuti per il trattamento del contenzioso dall'Amministrazione	Basso - Il contenzioso generato a seguito del verificarsi dell'evento o degli eventi rischiosi è di poco conto o nullo		
Impatto organizzativo e/o sulla continuità del servizio, inteso come l'effetto che il verificarsi di uno o più eventi rischiosi inerenti il processo può comportare nel normale svolgimento delle attività dell'Ente	Medio - Limitata funzionalità del servizio cui far fronte attraverso altri dipendenti dell'Ente o risorse esterne		
Impatto sull'immagine dell'Ente misurato attraverso il numero di articoli di giornale pubblicati sulla stampa locale o nazionale o dal numero di servizi radio-televisivi trasmessi, che hanno riguardato episodi di cattiva amministrazione, scarsa qualità dei servizi o corruzione	Basso - Nessun articolo e/o servizio negli ultimi cinque anni riguardante episodi di cattiva amministrazione, scarsa qualità dei servizi o corruzione		
Livello di attuazione delle misure di prevenzione sia generali sia specifiche previste dal PTPCT per il processo/attività, desunte dai monitoraggi effettuati dai responsabili	Basso - Il responsabile ha effettuato il monitoraggio puntualmente, dimostrando in maniera esauriente attraverso documenti e informazioni circostanziate l'attuazione delle misure		
Livello di opacità del processo, misurato attraverso solleciti scritti da parte del RPCT per la pubblicazione dei dati, le richieste di accesso civico "semplice" e/o "generalizzato", gli eventuali rilievi da parte dell'OIV in sede di attestazione annuale del rispetto degli obblighi di trasparenza	Basso - Il processo non è stato oggetto negli ultimi tre anni di solleciti da parte del RPCT per la pubblicazione dei dati, richieste di accesso civico "semplice" e/o "generalizzato", nei rilievi da parte dell'OIV in sede di attestazione annuale del rispetto degli obblighi di trasparenza		
Presenza di "eventi sentinella" per il processo, ovvero procedimenti avviati dall'autorità giudiziaria o contabile o ricorsi amministrativi nei confronti dell'Ente o procedimenti disciplinari avviati nei confronti dei dipendenti impiegati sul processo in esame	Basso - Nessun procedimento avviato dall'autorità giudiziaria o contabile o amministrativa nei confronti dell'Ente e nessun procedimento disciplinare nei confronti dei dipendenti impiegati sul processo in esame, negli ultimi tre anni		
Presenza di gravi rilievi a seguito dei controlli interni di regolarità amministrativa (art. 147-bis, c. 2, TUEL), tali da richiedere annullamento in autotutela, revoca di provvedimenti adottati, ecc.	Basso - Nessun rilievo o rilievi di natura formale negli ultimi tre anni		
Rilevanza degli interessi "esterni" quantificati in termini di entità del beneficio economico e non, ottenibile dai soggetti destinatari del processo	Medio - Il processo dà luogo a modesti benefici economici o di altra natura per i destinatari		
Segnalazioni, reclami pervenuti con riferimento al processo in oggetto, intese come qualsiasi informazione pervenuta a mezzo email, telefono, ovvero reclami o risultati di indagini di customer satisfaction, avente ad oggetto episodi di abuso, illecito, mancato rispetto delle procedure, condotta non etica, corruzione vera e propria, cattiva gestione, scarsa qualità del servizio	Basso - Nessuna segnalazione e/o reclamo		
Procedimento/Processo	Indennità di responsabilità		
Livello di rischio	Rischio intrinseco	Rischio residuo	Rischio programmato
	17.71%	8.58%	7.29%
Indicatore	Livello indicatore		
Capacità dell'Ente di far fronte alle proprie carenze organizzative nei ruoli di responsabilità (Dirigenti, PO) attraverso l'acquisizione delle corrispondenti figure apicali anziché l'affidamento di interim	Medio - Utilizzo dell'interim per lunghi periodi di tempo, ritardato espletamento delle procedure per ricoprire i ruoli apicali rimasti vacanti		

Coerenza operativa: coerenza fra le prassi operative sviluppate dalle unità organizzative che svolgono il processo e gli strumenti normativi e di regolamentazione che disciplinano lo stesso	Medio - Il processo è regolato da diverse norme di livello nazionale che disciplinano singoli aspetti, subisce ripetutamente interventi di riforma, modifica e/o integrazione da parte del legislatore, le pronunce del TAR e della Corte dei Conti in materia sono contrastanti. Il processo è svolto da una o più unità operativa		
Danno generato a seguito di irregolarità riscontrate da organismi interni di controllo (controlli interni, controlli di gestione, audit) o autorità esterne (Corte dei Conti, Autorità Giudiziaria, Autorità Amministrativa)	Medio - Il verificarsi dell'evento o degli eventi rischiosi, comporta costi in termini di sanzioni che potrebbero essere addebitate all'Ente sostenibili		
Discrezionalità: focalizza il grado di discrezionalità nelle attività svolte o negli atti prodotti; esprime l'entità del rischio in conseguenza delle responsabilità attribuite e della necessità di dare risposta immediata all'emergenza	Medio - Apprezzabile discrezionalità relativa sia alla definizione di obiettivi operativi che alle soluzioni organizzative da adottare, necessità di dare risposta immediata all'emergenza		
Impatto in termini di contenzioso, inteso come i costi economici e/o organizzativi sostenuti per il trattamento del contenzioso dall'Amministrazione	Medio - Il verificarsi dell'evento o degli eventi rischiosi potrebbe generare un contenzioso o molteplici contenziosi che impegnerebbero l'Ente sia dal punto di vista economico sia organizzativo		
Impatto organizzativo e/o sulla continuità del servizio, inteso come l'effetto che il verificarsi di uno o più eventi rischiosi inerenti il processo può comportare nel normale svolgimento delle attività dell'Ente	Medio - Limitata funzionalità del servizio cui far fronte attraverso altri dipendenti dell'Ente o risorse esterne		
Impatto sull'immagine dell'Ente misurato attraverso il numero di articoli di giornale pubblicati sulla stampa locale o nazionale o dal numero di servizi radio-televisivi trasmessi, che hanno riguardato episodi di cattiva amministrazione, scarsa qualità dei servizi o corruzione	Basso - Nessun articolo e/o servizio negli ultimi cinque anni riguardante episodi di cattiva amministrazione, scarsa qualità dei servizi o corruzione		
Livello di attuazione delle misure di prevenzione sia generali sia specifiche previste dal PTPCT per il processo/attività, desunte dai monitoraggi effettuati dai responsabili	Basso - Il responsabile ha effettuato il monitoraggio puntualmente, dimostrando in maniera esaustiva attraverso documenti e informazioni circostanziate l'attuazione delle misure		
Livello di opacità del processo, misurato attraverso solleciti scritti da parte del RPCT per la pubblicazione dei dati, le richieste di accesso civico "semplice" e/o "generalizzato", gli eventuali rilievi da parte dell'OIV in sede di attestazione annuale del rispetto degli obblighi di trasparenza	Basso - Il processo non è stato oggetto negli ultimi tre anni di solleciti da parte del RPCT per la pubblicazione dei dati, richieste di accesso civico "semplice" e/o "generalizzato", nei rilievi da parte dell'OIV in sede di attestazione annuale del rispetto degli obblighi di trasparenza		
Presenza di "eventi sentinella" per il processo, ovvero procedimenti avviati dall'autorità giudiziaria o contabile o ricorsi amministrativi nei confronti dell'Ente o procedimenti disciplinari avviati nei confronti dei dipendenti impiegati sul processo in esame	Basso - Nessun procedimento avviato dall'autorità giudiziaria o contabile o amministrativa nei confronti dell'Ente e nessun procedimento disciplinare nei confronti dei dipendenti impiegati sul processo in esame, negli ultimi tre anni		
Presenza di gravi rilievi a seguito dei controlli interni di regolarità amministrativa (art. 147-bis, c. 2, TUEL), tali da richiedere annullamento in autotutela, revoca di provvedimenti adottati, ecc.	Basso - Nessun rilievo o rilievi di natura formale negli ultimi tre anni		
Rilevanza degli interessi "esterni" quantificati in termini di entità del beneficio economico e non, ottenibile dai soggetti destinatari del processo	Medio - Il processo dà luogo a modesti benefici economici o di altra natura per i destinatari		
Segnalazioni, reclami pervenuti con riferimento al processo in oggetto, intese come qualsiasi informazione pervenuta a mezzo email, telefono, ovvero reclami o risultati di indagini di customer satisfaction, avente ad oggetto episodi di abuso, illecito, mancato rispetto delle procedure, condotta non etica, corruzione vera e propria, cattiva gestione, scarsa qualità del servizio	Basso - Nessuna segnalazione e/o reclamo		
Procedimento/Processo	Licenziamento personale		
Livello di rischio	Rischio intrinseco	Rischio residuo	Rischio programmato
	18.74%	13.43%	8.61%
Indicatore	Livello indicatore		

Capacità dell'Ente di far fronte alle proprie carenze organizzative nei ruoli di responsabilità (Dirigenti, PO) attraverso l'acquisizione delle corrispondenti figure apicali anziché l'affidamento di interim	Medio - Utilizzo dell'interim per lunghi periodi di tempo, ritardato espletamento delle procedure per ricoprire i ruoli apicali rimasti vacanti		
Coerenza operativa: coerenza fra le prassi operative sviluppate dalle unità organizzative che svolgono il processo e gli strumenti normativi e di regolamentazione che disciplinano lo stesso	Basso - La normativa che regola il processo è puntuale, è di livello nazionale, non subisce interventi di riforma, modifica e/o integrazione ripetuti da parte del legislatore, le pronunce del TAR e della Corte dei Conti in materia sono uniformi. Il processo è svolto da un'unica unità operativa		
Danno generato a seguito di irregolarità riscontrate da organismi interni di controllo (controlli interni, controlli di gestione, audit) o autorità esterne (Corte dei Conti, Autorità Giudiziaria, Autorità Amministrativa)	Medio - Il verificarsi dell'evento o degli eventi rischiosi, comporta costi in termini di sanzioni che potrebbero essere addebitate all'Ente sostenibili		
Discrezionalità: focalizza il grado di discrezionalità nelle attività svolte o negli atti prodotti; esprime l'entità del rischio in conseguenza delle responsabilità attribuite e della necessità di dare risposta immediata all'emergenza	Medio - Apprezzabile discrezionalità relativa sia alla definizione di obiettivi operativi che alle soluzioni organizzative da adottare, necessità di dare risposta immediata all'emergenza		
Impatto in termini di contenzioso, inteso come i costi economici e/o organizzativi sostenuti per il trattamento del contenzioso dall'Amministrazione	Medio - Il verificarsi dell'evento o degli eventi rischiosi potrebbe generare un contenzioso o molteplici contenziosi che impegnerebbero l'Ente sia dal punto di vista economico sia organizzativo		
Impatto organizzativo e/o sulla continuità del servizio, inteso come l'effetto che il verificarsi di uno o più eventi rischiosi inerenti il processo può comportare nel normale svolgimento delle attività dell'Ente	Alto - Interruzione del servizio totale o parziale ovvero aggravio per gli altri dipendenti dell'Ente		
Impatto sull'immagine dell'Ente misurato attraverso il numero di articoli di giornale pubblicati sulla stampa locale o nazionale o dal numero di servizi radio-televisivi trasmessi, che hanno riguardato episodi di cattiva amministrazione, scarsa qualità dei servizi o corruzione	Basso - Nessun articolo e/o servizio negli ultimi cinque anni riguardante episodi di cattiva amministrazione, scarsa qualità dei servizi o corruzione		
Livello di attuazione delle misure di prevenzione sia generali sia specifiche previste dal PTPCT per il processo/attività, desunte dai monitoraggi effettuati dai responsabili	Basso - Il responsabile ha effettuato il monitoraggio puntualmente, dimostrando in maniera esaustiva attraverso documenti e informazioni circostanziate l'attuazione delle misure		
Livello di opacità del processo, misurato attraverso solleciti scritti da parte del RPCT per la pubblicazione dei dati, le richieste di accesso civico "semplice" e/o "generalizzato", gli eventuali rilievi da parte dell'OIV in sede di attestazione annuale del rispetto degli obblighi di trasparenza	Basso - Il processo non è stato oggetto negli ultimi tre anni di solleciti da parte del RPCT per la pubblicazione dei dati, richieste di accesso civico "semplice" e/o "generalizzato", nei rilievi da parte dell'OIV in sede di attestazione annuale del rispetto degli obblighi di trasparenza		
Presenza di "eventi sentinella" per il processo, ovvero procedimenti avviati dall'autorità giudiziaria o contabile o ricorsi amministrativi nei confronti dell'Ente o procedimenti disciplinari avviati nei confronti dei dipendenti impiegati sul processo in esame	Basso - Nessun procedimento avviato dall'autorità giudiziaria o contabile o amministrativa nei confronti dell'Ente e nessun procedimento disciplinare nei confronti dei dipendenti impiegati sul processo in esame, negli ultimi tre anni		
Presenza di gravi rilievi a seguito dei controlli interni di regolarità amministrativa (art. 147-bis, c. 2, TUEL), tali da richiedere annullamento in autotutela, revoca di provvedimenti adottati, ecc.	Basso - Nessun rilievo o rilievi di natura formale negli ultimi tre anni		
Rilevanza degli interessi "esterni" quantificati in termini di entità del beneficio economico e non, ottenibile dai soggetti destinatari del processo	Medio - Il processo dà luogo a modesti benefici economici o di altra natura per i destinatari		
Segnalazioni, reclami pervenuti con riferimento al processo in oggetto, intese come qualsiasi informazione pervenuta a mezzo email, telefono, ovvero reclami o risultati di indagini di customer satisfaction, avente ad oggetto episodi di abuso, illecito, mancato rispetto delle procedure, condotta non etica, corruzione vera e propria, cattiva gestione, scarsa qualità del servizio	Basso - Nessuna segnalazione e/o reclamo		
Procedimento/Processo	Modifica del rapporto di lavoro (tempo pieno, tempo parziale, telelavoro)		
Livello di rischio	Rischio intrinseco	Rischio residuo	Rischio programmato
	10.66%	5.58%	4.57%

Indicatore	Livello indicatore		
Capacità dell'Ente di far fronte alle proprie carenze organizzative nei ruoli di responsabilità (Dirigenti, PO) attraverso l'acquisizione delle corrispondenti figure apicali anziché l'affidamento di interim	Medio - Utilizzo dell'interim per lunghi periodi di tempo, ritardato espletamento delle procedure per ricoprire i ruoli apicali rimasti vacanti		
Coerenza operativa: coerenza fra le prassi operative sviluppate dalle unità organizzative che svolgono il processo e gli strumenti normativi e di regolamentazione che disciplinano lo stesso	Medio - Il processo è regolato da diverse norme di livello nazionale che disciplinano singoli aspetti, subisce ripetutamente interventi di riforma, modifica e/o integrazione da parte del legislatore, le pronunce del TAR e della Corte dei Conti in materia sono contrastanti. Il processo è svolto da una o più unità operative		
Danno generato a seguito di irregolarità riscontrate da organismi interni di controllo (controlli interni, controlli di gestione, audit) o autorità esterne (Corte dei Conti, Autorità Giudiziaria, Autorità Amministrativa)	Basso - Il verificarsi dell'evento o degli eventi rischiosi, comporta costi in termini di sanzioni che potrebbero essere addebitate all'Ente trascurabili o nulli		
Discrezionalità: focalizza il grado di discrezionalità nelle attività svolte o negli atti prodotti; esprime l'entità del rischio in conseguenza delle responsabilità attribuite e della necessità di dare risposta immediata all'emergenza	Medio - Apprezzabile discrezionalità relativa sia alla definizione di obiettivi operativi che alle soluzioni organizzative da adottare, necessità di dare risposta immediata all'emergenza		
Impatto in termini di contenzioso, inteso come i costi economici e/o organizzativi sostenuti per il trattamento del contenzioso dall'Amministrazione	Basso - Il contenzioso generato a seguito del verificarsi dell'evento o degli eventi rischiosi è di poco conto o nullo		
Impatto organizzativo e/o sulla continuità del servizio, inteso come l'effetto che il verificarsi di uno o più eventi rischiosi inerenti il processo può comportare nel normale svolgimento delle attività dell'Ente	Medio - Limitata funzionalità del servizio cui far fronte attraverso altri dipendenti dell'Ente o risorse esterne		
Impatto sull'immagine dell'Ente misurato attraverso il numero di articoli di giornale pubblicati sulla stampa locale o nazionale o dal numero di servizi radio-televisivi trasmessi, che hanno riguardato episodi di cattiva amministrazione, scarsa qualità dei servizi o corruzione	Basso - Nessun articolo e/o servizio negli ultimi cinque anni riguardante episodi di cattiva amministrazione, scarsa qualità dei servizi o corruzione		
Livello di attuazione delle misure di prevenzione sia generali sia specifiche previste dal PTPCT per il processo/attività, desunte dai monitoraggi effettuati dai responsabili	Basso - Il responsabile ha effettuato il monitoraggio puntualmente, dimostrando in maniera esaustiva attraverso documenti e informazioni circostanziate l'attuazione delle misure		
Livello di opacità del processo, misurato attraverso solleciti scritti da parte del RPCT per la pubblicazione dei dati, le richieste di accesso civico "semplice" e/o "generalizzato", gli eventuali rilievi da parte dell'OIV in sede di attestazione annuale del rispetto degli obblighi di trasparenza	Basso - Il processo non è stato oggetto negli ultimi tre anni di solleciti da parte del RPCT per la pubblicazione dei dati, richieste di accesso civico "semplice" e/o "generalizzato", nei rilievi da parte dell'OIV in sede di attestazione annuale del rispetto degli obblighi di trasparenza		
Presenza di "eventi sentinella" per il processo, ovvero procedimenti avviati dall'autorità giudiziaria o contabile o ricorsi amministrativi nei confronti dell'Ente o procedimenti disciplinari avviati nei confronti dei dipendenti impiegati sul processo in esame	Basso - Nessun procedimento avviato dall'autorità giudiziaria o contabile o amministrativa nei confronti dell'Ente e nessun procedimento disciplinare nei confronti dei dipendenti impiegati sul processo in esame, negli ultimi tre anni		
Presenza di gravi rilievi a seguito dei controlli interni di regolarità amministrativa (art. 147-bis, c. 2, TUEL), tali da richiedere annullamento in autotutela, revoca di provvedimenti adottati, ecc.	Basso - Nessun rilievo o rilievi di natura formale negli ultimi tre anni		
Rilevanza degli interessi "esterni" quantificati in termini di entità del beneficio economico e non, ottenibile dai soggetti destinatari del processo	Medio - Il processo dà luogo a modesti benefici economici o di altra natura per i destinatari		
Segnalazioni, reclami pervenuti con riferimento al processo in oggetto, intese come qualsiasi informazione pervenuta a mezzo email, telefono, ovvero reclami o risultati di indagini di customer satisfaction, avente ad oggetto episodi di abuso, illecito, mancato rispetto delle procedure, condotta non etica, corruzione vera e propria, cattiva gestione, scarsa qualità del servizio	Basso - Nessuna segnalazione e/o reclamo		
Procedimento/Processo	Progressione economica orizzontale (PEO)		
Livello di rischio	Rischio intrinseco	Rischio residuo	Rischio programmato

		17.71%	7.84%	7.59%
Indicatore	Livello indicatore			
Capacità dell'Ente di far fronte alle proprie carenze organizzative nei ruoli di responsabilità (Dirigenti, PO) attraverso l'acquisizione delle corrispondenti figure apicali anziché l'affidamento di interim	Medio - Utilizzo dell'interim per lunghi periodi di tempo, ritardato espletamento delle procedure per ricoprire i ruoli apicali rimasti vacanti			
Coerenza operativa: coerenza fra le prassi operative sviluppate dalle unità organizzative che svolgono il processo e gli strumenti normativi e di regolamentazione che disciplinano lo stesso	Medio - Il processo è regolato da diverse norme di livello nazionale che disciplinano singoli aspetti, subisce ripetutamente interventi di riforma, modifica e/o integrazione da parte del legislatore, le pronunce del TAR e della Corte dei Conti in materia sono contrastanti. Il processo è svolto da una o più unità operative			
Danno generato a seguito di irregolarità riscontrate da organismi interni di controllo (controlli interni, controlli di gestione, audit) o autorità esterne (Corte dei Conti, Autorità Giudiziaria, Autorità Amministrativa)	Medio - Il verificarsi dell'evento o degli eventi rischiosi, comporta costi in termini di sanzioni che potrebbero essere addebitate all'Ente sostenibili			
Discrezionalità: focalizza il grado di discrezionalità nelle attività svolte o negli atti prodotti; esprime l'entità del rischio in conseguenza delle responsabilità attribuite e della necessità di dare risposta immediata all'emergenza	Medio - Apprezzabile discrezionalità relativa sia alla definizione di obiettivi operativi che alle soluzioni organizzative da adottare, necessità di dare risposta immediata all'emergenza			
Impatto in termini di contenzioso, inteso come i costi economici e/o organizzativi sostenuti per il trattamento del contenzioso dall'Amministrazione	Medio - Il verificarsi dell'evento o degli eventi rischiosi potrebbe generare un contenzioso o molteplici contenziosi che impegnerebbero l'Ente sia dal punto di vista economico sia organizzativo			
Impatto organizzativo e/o sulla continuità del servizio, inteso come l'effetto che il verificarsi di uno o più eventi rischiosi inerenti il processo può comportare nel normale svolgimento delle attività dell'Ente	Medio - Limitata funzionalità del servizio cui far fronte attraverso altri dipendenti dell'Ente o risorse esterne			
Impatto sull'immagine dell'Ente misurato attraverso il numero di articoli di giornale pubblicati sulla stampa locale o nazionale o dal numero di servizi radio-televisivi trasmessi, che hanno riguardato episodi di cattiva amministrazione, scarsa qualità dei servizi o corruzione	Basso - Nessun articolo e/o servizio negli ultimi cinque anni riguardante episodi di cattiva amministrazione, scarsa qualità dei servizi o corruzione			
Livello di attuazione delle misure di prevenzione sia generali sia specifiche previste dal PTPCT per il processo/attività, desunte dai monitoraggi effettuati dai responsabili	Basso - Il responsabile ha effettuato il monitoraggio puntualmente, dimostrando in maniera esauriente attraverso documenti e informazioni circostanziate l'attuazione delle misure			
Livello di opacità del processo, misurato attraverso solleciti scritti da parte del RPCT per la pubblicazione dei dati, le richieste di accesso civico "semplice" e/o "generalizzato", gli eventuali rilievi da parte dell'OIV in sede di attestazione annuale del rispetto degli obblighi di trasparenza	Basso - Il processo non è stato oggetto negli ultimi tre anni di solleciti da parte del RPCT per la pubblicazione dei dati, richieste di accesso civico "semplice" e/o "generalizzato", nei rilievi da parte dell'OIV in sede di attestazione annuale del rispetto degli obblighi di trasparenza			
Presenza di "eventi sentinella" per il processo, ovvero procedimenti avviati dall'autorità giudiziaria o contabile o ricorsi amministrativi nei confronti dell'Ente o procedimenti disciplinari avviati nei confronti dei dipendenti impiegati sul processo in esame	Basso - Nessun procedimento avviato dall'autorità giudiziaria o contabile o amministrativa nei confronti dell'Ente e nessun procedimento disciplinare nei confronti dei dipendenti impiegati sul processo in esame, negli ultimi tre anni			
Presenza di gravi rilievi a seguito dei controlli interni di regolarità amministrativa (art. 147-bis, c. 2, TUEL), tali da richiedere annullamento in autotutela, revoca di provvedimenti adottati, ecc.	Basso - Nessun rilievo o rilievi di natura formale negli ultimi tre anni			
Rilevanza degli interessi "esterni" quantificati in termini di entità del beneficio economico e non, ottenibile dai soggetti destinatari del processo	Medio - Il processo dà luogo a modesti benefici economici o di altra natura per i destinatari			
Segnalazioni, reclami pervenuti con riferimento al processo in oggetto, intese come qualsiasi informazione pervenuta a mezzo email, telefono, ovvero reclami o risultati di indagini di customer satisfaction, avente ad oggetto episodi di abuso, illecito, mancato rispetto delle procedure, condotta non etica, corruzione vera e propria, cattiva gestione, scarsa qualità del servizio	Basso - Nessuna segnalazione e/o reclamo			

Procedimento/Processo	Variazioni stipendiali per provvedimenti ad personam (sentenze attributive di alimenti, pignoramenti, cessioni di quote di stipendio e prestiti, etc.)		
Livello di rischio	Rischio intrinseco	Rischio residuo	Rischio programmato
	9.20%	4.36%	4.36%
Indicatore	Livello indicatore		
Capacità dell'Ente di far fronte alle proprie carenze organizzative nei ruoli di responsabilità (Dirigenti, PO) attraverso l'acquisizione delle corrispondenti figure apicali anziché l'affidamento di interim	Medio - Utilizzo dell'interim per lunghi periodi di tempo, ritardato espletamento delle procedure per ricoprire i ruoli apicali rimasti vacanti		
Coerenza operativa: coerenza fra le prassi operative sviluppate dalle unità organizzative che svolgono il processo e gli strumenti normativi e di regolamentazione che disciplinano lo stesso	Basso - La normativa che regola il processo è puntuale, è di livello nazionale, non subisce interventi di riforma, modifica e/o integrazione ripetuti da parte del legislatore, le pronunce del TAR e della Corte dei Conti in materia sono uniformi. Il processo è svolto da un'unica unità operativa		
Danno generato a seguito di irregolarità riscontrate da organismi interni di controllo (controlli interni, controlli di gestione, audit) o autorità esterne (Corte dei Conti, Autorità Giudiziaria, Autorità Amministrativa)	Medio - Il verificarsi dell'evento o degli eventi rischiosi, comporta costi in termini di sanzioni che potrebbero essere addebitate all'Ente sostenibili		
Discrezionalità: focalizza il grado di discrezionalità nelle attività svolte o negli atti prodotti; esprime l'entità del rischio in conseguenza delle responsabilità attribuite e della necessità di dare risposta immediata all'emergenza	Basso - Modesta discrezionalità sia in termini di definizione degli obiettivi sia in termini di soluzioni organizzative da adottare ed assenza di situazioni di emergenza		
Impatto in termini di contenzioso, inteso come i costi economici e/o organizzativi sostenuti per il trattamento del contenzioso dall'Amministrazione	Medio - Il verificarsi dell'evento o degli eventi rischiosi potrebbe generare un contenzioso o molteplici contenziosi che impegnerebbero l'Ente sia dal punto di vista economico sia organizzativo		
Impatto organizzativo e/o sulla continuità del servizio, inteso come l'effetto che il verificarsi di uno o più eventi rischiosi inerenti il processo può comportare nel normale svolgimento delle attività dell'Ente	Basso - Nessuno o scarso impatto organizzativo e/o sulla continuità del servizio		
Impatto sull'immagine dell'Ente misurato attraverso il numero di articoli di giornale pubblicati sulla stampa locale o nazionale o dal numero di servizi radio-televisivi trasmessi, che hanno riguardato episodi di cattiva amministrazione, scarsa qualità dei servizi o corruzione	Basso - Nessun articolo e/o servizio negli ultimi cinque anni riguardante episodi di cattiva amministrazione, scarsa qualità dei servizi o corruzione		
Livello di attuazione delle misure di prevenzione sia generali sia specifiche previste dal PTPCT per il processo/attività, desunte dai monitoraggi effettuati dai responsabili	Basso - Il responsabile ha effettuato il monitoraggio puntualmente, dimostrando in maniera esaustiva attraverso documenti e informazioni circostanziate l'attuazione delle misure		
Livello di opacità del processo, misurato attraverso solleciti scritti da parte del RPCT per la pubblicazione dei dati, le richieste di accesso civico "semplice" e/o "generalizzato", gli eventuali rilievi da parte dell'OIV in sede di attestazione annuale del rispetto degli obblighi di trasparenza	Basso - Il processo non è stato oggetto negli ultimi tre anni di solleciti da parte del RPCT per la pubblicazione dei dati, richieste di accesso civico "semplice" e/o "generalizzato", nei rilievi da parte dell'OIV in sede di attestazione annuale del rispetto degli obblighi di trasparenza		
Presenza di "eventi sentinella" per il processo, ovvero procedimenti avviati dall'autorità giudiziaria o contabile o ricorsi amministrativi nei confronti dell'Ente o procedimenti disciplinari avviati nei confronti dei dipendenti impiegati sul processo in esame	Basso - Nessun procedimento avviato dall'autorità giudiziaria o contabile o amministrativa nei confronti dell'Ente e nessun procedimento disciplinare nei confronti dei dipendenti impiegati sul processo in esame, negli ultimi tre anni		
Presenza di gravi rilievi a seguito dei controlli interni di regolarità amministrativa (art. 147-bis, c. 2, TUEL), tali da richiedere annullamento in autotutela, revoca di provvedimenti adottati, ecc.	Basso - Nessun rilievo o rilievi di natura formale negli ultimi tre anni		
Rilevanza degli interessi "esterni" quantificati in termini di entità del beneficio economico e non, ottenibile dai soggetti destinatari del processo	Basso - Il processo dà luogo a benefici economici o di altra natura per i destinatari con impatto scarso o irrilevante		

Segnalazioni, reclami pervenuti con riferimento al processo in oggetto, intese come qualsiasi informazione pervenuta a mezzo email, telefono, ovvero reclami o risultati di indagini di customer satisfaction, avente ad oggetto episodi di abuso, illecito, mancato rispetto delle procedure, condotta non etica, corruzione vera e propria, cattiva gestione, scarsa qualità del servizio	Basso - Nessuna segnalazione e/o reclamo		
Area di rischio			
AREA G - controlli, verifiche, ispezioni e sanzioni			
Procedimento/Processo	Attivazione distacco sindacale		
Livello di rischio	Rischio intrinseco	Rischio residuo	Rischio programmato
	13.57%	8.80%	6.24%
Indicatore	Livello indicatore		
Capacità dell'Ente di far fronte alle proprie carenze organizzative nei ruoli di responsabilità (Dirigenti, PO) attraverso l'acquisizione delle corrispondenti figure apicali anziché l'affidamento di interim	Medio - Utilizzo dell'interim per lunghi periodi di tempo, ritardato espletamento delle procedure per ricoprire i ruoli apicali rimasti vacanti		
Coerenza operativa: coerenza fra le prassi operative sviluppate dalle unità organizzative che svolgono il processo e gli strumenti normativi e di regolamentazione che disciplinano lo stesso	Basso - La normativa che regola il processo è puntuale, è di livello nazionale, non subisce interventi di riforma, modifica e/o integrazione ripetuti da parte del legislatore, le pronunce del TAR e della Corte dei Conti in materia sono uniformi. Il processo è svolto da un'unica unità operativa		
Danno generato a seguito di irregolarità riscontrate da organismi interni di controllo (controlli interni, controlli di gestione, audit) o autorità esterne (Corte dei Conti, Autorità Giudiziaria, Autorità Amministrativa)	Medio - Il verificarsi dell'evento o degli eventi rischiosi, comporta costi in termini di sanzioni che potrebbero essere addebitate all'Ente sostenibili		
Discrezionalità: focalizza il grado di discrezionalità nelle attività svolte o negli atti prodotti; esprime l'entità del rischio in conseguenza delle responsabilità attribuite e della necessità di dare risposta immediata all'emergenza	Basso - Modesta discrezionalità sia in termini di definizione degli obiettivi sia in termini di soluzioni organizzative da adottare ed assenza di situazioni di emergenza		
Impatto in termini di contenzioso, inteso come i costi economici e/o organizzativi sostenuti per il trattamento del contenzioso dall'Amministrazione	Medio - Il verificarsi dell'evento o degli eventi rischiosi potrebbe generare un contenzioso o molteplici contenziosi che impegnerebbero l'Ente sia dal punto di vista economico sia organizzativo		
Impatto organizzativo e/o sulla continuità del servizio, inteso come l'effetto che il verificarsi di uno o più eventi rischiosi inerenti il processo può comportare nel normale svolgimento delle attività dell'Ente	Medio - Limitata funzionalità del servizio cui far fronte attraverso altri dipendenti dell'Ente o risorse esterne		
Impatto sull'immagine dell'Ente misurato attraverso il numero di articoli di giornale pubblicati sulla stampa locale o nazionale o dal numero di servizi radio-televisivi trasmessi, che hanno riguardato episodi di cattiva amministrazione, scarsa qualità dei servizi o corruzione	Basso - Nessun articolo e/o servizio negli ultimi cinque anni riguardante episodi di cattiva amministrazione, scarsa qualità dei servizi o corruzione		
Livello di attuazione delle misure di prevenzione sia generali sia specifiche previste dal PTPCT per il processo/attività, desunte dai monitoraggi effettuati dai responsabili	Basso - Il responsabile ha effettuato il monitoraggio puntualmente, dimostrando in maniera esaustiva attraverso documenti e informazioni circostanziate l'attuazione delle misure		
Livello di opacità del processo, misurato attraverso solleciti scritti da parte del RPCT per la pubblicazione dei dati, le richieste di accesso civico "semplice" e/o "generalizzato", gli eventuali rilievi da parte dell'OIV in sede di attestazione annuale del rispetto degli obblighi di trasparenza	Basso - Il processo non è stato oggetto negli ultimi tre anni di solleciti da parte del RPCT per la pubblicazione dei dati, richieste di accesso civico "semplice" e/o "generalizzato", nei rilievi da parte dell'OIV in sede di attestazione annuale del rispetto degli obblighi di trasparenza		
Presenza di "eventi sentinella" per il processo, ovvero procedimenti avviati dall'autorità giudiziaria o contabile o ricorsi amministrativi nei confronti dell'Ente o procedimenti disciplinari avviati nei confronti dei dipendenti impiegati sul processo in esame	Basso - Nessun procedimento avviato dall'autorità giudiziaria o contabile o amministrativa nei confronti dell'Ente e nessun procedimento disciplinare nei confronti dei dipendenti impiegati sul processo in esame, negli ultimi tre anni		

Presenza di gravi rilievi a seguito dei controlli interni di regolarità amministrativa (art. 147-bis, c. 2, TUEL), tali da richiedere annullamento in autotutela, revoca di provvedimenti adottati, ecc.	Basso - Nessun rilievo o rilievi di natura formale negli ultimi tre anni		
Rilevanza degli interessi "esterni" quantificati in termini di entità del beneficio economico e non, ottenibile dai soggetti destinatari del processo	Medio - Il processo dà luogo a modesti benefici economici o di altra natura per i destinatari		
Segnalazioni, reclami pervenuti con riferimento al processo in oggetto, intese come qualsiasi informazione pervenuta a mezzo email, telefono, ovvero reclami o risultati di indagini di customer satisfaction, avente ad oggetto episodi di abuso, illecito, mancato rispetto delle procedure, condotta non etica, corruzione vera e propria, cattiva gestione, scarsa qualità del servizio	Basso - Nessuna segnalazione e/o reclamo		
Procedimento/Processo	Denunce di infortunio e relativa pratica (dipendenti comunali)		
Livello di rischio	Rischio intrinseco	Rischio residuo	Rischio programmato
	15.64%	10.99%	7.19%
Indicatore	Livello indicatore		
Capacità dell'Ente di far fronte alle proprie carenze organizzative nei ruoli di responsabilità (Dirigenti, PO) attraverso l'acquisizione delle corrispondenti figure apicali anziché l'affidamento di interim	Medio - Utilizzo dell'interim per lunghi periodi di tempo, ritardato espletamento delle procedure per ricoprire i ruoli apicali rimasti vacanti		
Coerenza operativa: coerenza fra le prassi operative sviluppate dalle unità organizzative che svolgono il processo e gli strumenti normativi e di regolamentazione che disciplinano lo stesso	Basso - La normativa che regola il processo è puntuale, è di livello nazionale, non subisce interventi di riforma, modifica e/o integrazione ripetuti da parte del legislatore, le pronunce del TAR e della Corte dei Conti in materia sono uniformi. Il processo è svolto da un'unica unità operativa		
Danno generato a seguito di irregolarità riscontrate da organismi interni di controllo (controlli interni, controlli di gestione, audit) o autorità esterne (Corte dei Conti, Autorità Giudiziaria, Autorità Amministrativa)	Medio - Il verificarsi dell'evento o degli eventi rischiosi, comporta costi in termini di sanzioni che potrebbero essere addebitate all'Ente sostenibili		
Discrezionalità: focalizza il grado di discrezionalità nelle attività svolte o negli atti prodotti; esprime l'entità del rischio in conseguenza delle responsabilità attribuite e della necessità di dare risposta immediata all'emergenza	Medio - Apprezzabile discrezionalità relativa sia alla definizione di obiettivi operativi che alle soluzioni organizzative da adottare, necessità di dare risposta immediata all'emergenza		
Impatto in termini di contenzioso, inteso come i costi economici e/o organizzativi sostenuti per il trattamento del contenzioso dall'Amministrazione	Medio - Il verificarsi dell'evento o degli eventi rischiosi potrebbe generare un contenzioso o molteplici contenziosi che impegnerebbero l'Ente sia dal punto di vista economico sia organizzativo		
Impatto organizzativo e/o sulla continuità del servizio, inteso come l'effetto che il verificarsi di uno o più eventi rischiosi inerenti il processo può comportare nel normale svolgimento delle attività dell'Ente	Medio - Limitata funzionalità del servizio cui far fronte attraverso altri dipendenti dell'Ente o risorse esterne		
Impatto sull'immagine dell'Ente misurato attraverso il numero di articoli di giornale pubblicati sulla stampa locale o nazionale o dal numero di servizi radio-televisivi trasmessi, che hanno riguardato episodi di cattiva amministrazione, scarsa qualità dei servizi o corruzione	Basso - Nessun articolo e/o servizio negli ultimi cinque anni riguardante episodi di cattiva amministrazione, scarsa qualità dei servizi o corruzione		
Livello di attuazione delle misure di prevenzione sia generali sia specifiche previste dal PTPCT per il processo/attività, desunte dai monitoraggi effettuati dai responsabili	Basso - Il responsabile ha effettuato il monitoraggio puntualmente, dimostrando in maniera esauriente attraverso documenti e informazioni circostanziate l'attuazione delle misure		
Livello di opacità del processo, misurato attraverso solleciti scritti da parte del RPCT per la pubblicazione dei dati, le richieste di accesso civico "semplice" e/o "generalizzato", gli eventuali rilievi da parte dell'OIV in sede di attestazione annuale del rispetto degli obblighi di trasparenza	Basso - Il processo non è stato oggetto negli ultimi tre anni di solleciti da parte del RPCT per la pubblicazione dei dati, richieste di accesso civico "semplice" e/o "generalizzato", nei rilievi da parte dell'OIV in sede di attestazione annuale del rispetto degli obblighi di trasparenza		

Presenza di "eventi sentinella" per il processo, ovvero procedimenti avviati dall'autorità giudiziaria o contabile o ricorsi amministrativi nei confronti dell'Ente o procedimenti disciplinari avviati nei confronti dei dipendenti impiegati sul processo in esame	Basso - Nessun procedimento avviato dall'autorità giudiziaria o contabile o amministrativa nei confronti dell'Ente e nessun procedimento disciplinare nei confronti dei dipendenti impiegati sul processo in esame, negli ultimi tre anni		
Presenza di gravi rilievi a seguito dei controlli interni di regolarità amministrativa (art. 147-bis, c. 2, TUEL), tali da richiedere annullamento in autotutela, revoca di provvedimenti adottati, ecc.	Basso - Nessun rilievo o rilievi di natura formale negli ultimi tre anni		
Rilevanza degli interessi "esterni" quantificati in termini di entità del beneficio economico e non, ottenibile dai soggetti destinatari del processo	Medio - Il processo dà luogo a modesti benefici economici o di altra natura per i destinatari		
Segnalazioni, reclami pervenuti con riferimento al processo in oggetto, intese come qualsiasi informazione pervenuta a mezzo email, telefono, ovvero reclami o risultati di indagini di customer satisfaction, avente ad oggetto episodi di abuso, illecito, mancato rispetto delle procedure, condotta non etica, corruzione vera e propria, cattiva gestione, scarsa qualità del servizio	Basso - Nessuna segnalazione e/o reclamo		
Procedimento/Processo	Dichiarazione di infermità e calcolo dell'indennizzo		
Livello di rischio	Rischio intrinseco	Rischio residuo	Rischio programmato
	18.74%	12.01%	8.33%
Indicatore	Livello indicatore		
Capacità dell'Ente di far fronte alle proprie carenze organizzative nei ruoli di responsabilità (Dirigenti, PO) attraverso l'acquisizione delle corrispondenti figure apicali anziché l'affidamento di interim	Medio - Utilizzo dell'interim per lunghi periodi di tempo, ritardato espletamento delle procedure per ricoprire i ruoli apicali rimasti vacanti		
Coerenza operativa: coerenza fra le prassi operative sviluppate dalle unità organizzative che svolgono il processo e gli strumenti normativi e di regolamentazione che disciplinano lo stesso	Basso - La normativa che regola il processo è puntuale, è di livello nazionale, non subisce interventi di riforma, modifica e/o integrazione ripetuti da parte del legislatore, le pronunce del TAR e della Corte dei Conti in materia sono uniformi. Il processo è svolto da un'unica unità operativa		
Danno generato a seguito di irregolarità riscontrate da organismi interni di controllo (controlli interni, controlli di gestione, audit) o autorità esterne (Corte dei Conti, Autorità Giudiziaria, Autorità Amministrativa)	Medio - Il verificarsi dell'evento o degli eventi rischiosi, comporta costi in termini di sanzioni che potrebbero essere addebitate all'Ente sostenibili		
Discrezionalità: focalizza il grado di discrezionalità nelle attività svolte o negli atti prodotti; esprime l'entità del rischio in conseguenza delle responsabilità attribuite e della necessità di dare risposta immediata all'emergenza	Basso - Modesta discrezionalità sia in termini di definizione degli obiettivi sia in termini di soluzioni organizzative da adottare ed assenza di situazioni di emergenza		
Impatto in termini di contenzioso, inteso come i costi economici e/o organizzativi sostenuti per il trattamento del contenzioso dall'Amministrazione	Alto - Il verificarsi dell'evento o degli eventi rischiosi potrebbe generare un contenzioso o molteplici contenziosi che impegnerebbero l'Ente in maniera consistente sia dal punto di vista economico sia organizzativo		
Impatto organizzativo e/o sulla continuità del servizio, inteso come l'effetto che il verificarsi di uno o più eventi rischiosi inerenti il processo può comportare nel normale svolgimento delle attività dell'Ente	Medio - Limitata funzionalità del servizio cui far fronte attraverso altri dipendenti dell'Ente o risorse esterne		
Impatto sull'immagine dell'Ente misurato attraverso il numero di articoli di giornale pubblicati sulla stampa locale o nazionale o dal numero di servizi radio-televisivi trasmessi, che hanno riguardato episodi di cattiva amministrazione, scarsa qualità dei servizi o corruzione	Basso - Nessun articolo e/o servizio negli ultimi cinque anni riguardante episodi di cattiva amministrazione, scarsa qualità dei servizi o corruzione		
Livello di attuazione delle misure di prevenzione sia generali sia specifiche previste dal PTPCT per il processo/attività, desunte dai monitoraggi effettuati dai responsabili	Basso - Il responsabile ha effettuato il monitoraggio puntualmente, dimostrando in maniera esaustiva attraverso documenti e informazioni circostanziate l'attuazione delle misure		

<p>Livello di opacità del processo, misurato attraverso solleciti scritti da parte del RPCT per la pubblicazione dei dati, le richieste di accesso civico "semplice" e/o "generalizzato", gli eventuali rilievi da parte dell'OIV in sede di attestazione annuale del rispetto degli obblighi di trasparenza</p>	<p>Basso - Il processo non è stato oggetto negli ultimi tre anni di solleciti da parte del RPCT per la pubblicazione dei dati, richieste di accesso civico "semplice" e/o "generalizzato", nei rilievi da parte dell'OIV in sede di attestazione annuale del rispetto degli obblighi di trasparenza</p>		
<p>Presenza di "eventi sentinella" per il processo, ovvero procedimenti avviati dall'autorità giudiziaria o contabile o ricorsi amministrativi nei confronti dell'Ente o procedimenti disciplinari avviati nei confronti dei dipendenti impiegati sul processo in esame</p>	<p>Basso - Nessun procedimento avviato dall'autorità giudiziaria o contabile o amministrativa nei confronti dell'Ente e nessun procedimento disciplinare nei confronti dei dipendenti impiegati sul processo in esame, negli ultimi tre anni</p>		
<p>Presenza di gravi rilievi a seguito dei controlli interni di regolarità amministrativa (art. 147-bis, c. 2, TUEL), tali da richiedere annullamento in autotutela, revoca di provvedimenti adottati, ecc.</p>	<p>Basso - Nessun rilievo o rilievi di natura formale negli ultimi tre anni</p>		
<p>Rilevanza degli interessi "esterni" quantificati in termini di entità del beneficio economico e non, ottenibile dai soggetti destinatari del processo</p>	<p>Alto - Il processo dà luogo a consistenti benefici economici o di altra natura per i destinatari</p>		
<p>Segnalazioni, reclami pervenuti con riferimento al processo in oggetto, intese come qualsiasi informazione pervenuta a mezzo email, telefono, ovvero reclami o risultati di indagini di customer satisfaction, avente ad oggetto episodi di abuso, illecito, mancato rispetto delle procedure, condotta non etica, corruzione vera e propria, cattiva gestione, scarsa qualità del servizio</p>	<p>Basso - Nessuna segnalazione e/o reclamo</p>		
<p>Procedimento/Processo</p>	<p>Gestione aspettativa facoltativa per maternità e puerperio</p>		
<p>Livello di rischio</p>	<p>Rischio intrinseco</p>	<p>Rischio residuo</p>	<p>Rischio programmato</p>
	<p>15.64%</p>	<p>8.91%</p>	<p>6.95%</p>
<p>Indicatore</p>	<p>Livello indicatore</p>		
<p>Capacità dell'Ente di far fronte alle proprie carenze organizzative nei ruoli di responsabilità (Dirigenti, PO) attraverso l'acquisizione delle corrispondenti figure apicali anziché l'affidamento di interim</p>	<p>Medio - Utilizzo dell'interim per lunghi periodi di tempo, ritardato espletamento delle procedure per ricoprire i ruoli apicali rimasti vacanti</p>		
<p>Coerenza operativa: coerenza fra le prassi operative sviluppate dalle unità organizzative che svolgono il processo e gli strumenti normativi e di regolamentazione che disciplinano lo stesso</p>	<p>Basso - La normativa che regola il processo è puntuale, è di livello nazionale, non subisce interventi di riforma, modifica e/o integrazione ripetuti da parte del legislatore, le pronunce del TAR e della Corte dei Conti in materia sono uniformi. Il processo è svolto da un'unica unità operativa</p>		
<p>Danno generato a seguito di irregolarità riscontrate da organismi interni di controllo (controlli interni, controlli di gestione, audit) o autorità esterne (Corte dei Conti, Autorità Giudiziaria, Autorità Amministrativa)</p>	<p>Medio - Il verificarsi dell'evento o degli eventi rischiosi, comporta costi in termini di sanzioni che potrebbero essere addebitate all'Ente sostenibili</p>		
<p>Discrezionalità: focalizza il grado di discrezionalità nelle attività svolte o negli atti prodotti; esprime l'entità del rischio in conseguenza delle responsabilità attribuite e della necessità di dare risposta immediata all'emergenza</p>	<p>Medio - Apprezzabile discrezionalità relativa sia alla definizione di obiettivi operativi che alle soluzioni organizzative da adottare, necessità di dare risposta immediata all'emergenza</p>		
<p>Impatto in termini di contenzioso, inteso come i costi economici e/o organizzativi sostenuti per il trattamento del contenzioso dall'Amministrazione</p>	<p>Medio - Il verificarsi dell'evento o degli eventi rischiosi potrebbe generare un contenzioso o molteplici contenziosi che impegnerebbero l'Ente sia dal punto di vista economico sia organizzativo</p>		
<p>Impatto organizzativo e/o sulla continuità del servizio, inteso come l'effetto che il verificarsi di uno o più eventi rischiosi inerenti il processo può comportare nel normale svolgimento delle attività dell'Ente</p>	<p>Medio - Limitata funzionalità del servizio cui far fronte attraverso altri dipendenti dell'Ente o risorse esterne</p>		
<p>Impatto sull'immagine dell'Ente misurato attraverso il numero di articoli di giornale pubblicati sulla stampa locale o nazionale o dal numero di servizi radio-televisivi trasmessi, che hanno riguardato episodi di cattiva amministrazione, scarsa qualità dei servizi o corruzione</p>	<p>Basso - Nessun articolo e/o servizio negli ultimi cinque anni riguardante episodi di cattiva amministrazione, scarsa qualità dei servizi o corruzione</p>		

<p>Livello di attuazione delle misure di prevenzione sia generali sia specifiche previste dal PTPCT per il processo/attività, desunte dai monitoraggi effettuati dai responsabili</p>	<p>Basso - Il responsabile ha effettuato il monitoraggio puntualmente, dimostrando in maniera esaustiva attraverso documenti e informazioni circostanziate l'attuazione delle misure</p>		
<p>Livello di opacità del processo, misurato attraverso solleciti scritti da parte del RPCT per la pubblicazione dei dati, le richieste di accesso civico "semplice" e/o "generalizzato", gli eventuali rilievi da parte dell'OIV in sede di attestazione annuale del rispetto degli obblighi di trasparenza</p>	<p>Basso - Il processo non è stato oggetto negli ultimi tre anni di solleciti da parte del RPCT per la pubblicazione dei dati, richieste di accesso civico "semplice" e/o "generalizzato", nei rilievi da parte dell'OIV in sede di attestazione annuale del rispetto degli obblighi di trasparenza</p>		
<p>Presenza di "eventi sentinella" per il processo, ovvero procedimenti avviati dall'autorità giudiziaria o contabile o ricorsi amministrativi nei confronti dell'Ente o procedimenti disciplinari avviati nei confronti dei dipendenti impiegati sul processo in esame</p>	<p>Basso - Nessun procedimento avviato dall'autorità giudiziaria o contabile o amministrativa nei confronti dell'Ente e nessun procedimento disciplinare nei confronti dei dipendenti impiegati sul processo in esame, negli ultimi tre anni</p>		
<p>Presenza di gravi rilievi a seguito dei controlli interni di regolarità amministrativa (art. 147-bis, c. 2, TUEL), tali da richiedere annullamento in autotutela, revoca di provvedimenti adottati, ecc.</p>	<p>Basso - Nessun rilievo o rilievi di natura formale negli ultimi tre anni</p>		
<p>Rilevanza degli interessi "esterni" quantificati in termini di entità del beneficio economico e non, ottenibile dai soggetti destinatari del processo</p>	<p>Medio - Il processo dà luogo a modesti benefici economici o di altra natura per i destinatari</p>		
<p>Segnalazioni, reclami pervenuti con riferimento al processo in oggetto, intese come qualsiasi informazione pervenuta a mezzo email, telefono, ovvero reclami o risultati di indagini di customer satisfaction, avente ad oggetto episodi di abuso, illecito, mancato rispetto delle procedure, condotta non etica, corruzione vera e propria, cattiva gestione, scarsa qualità del servizio</p>	<p>Basso - Nessuna segnalazione e/o reclamo</p>		
<p>Procedimento/Processo</p>	<p>Gestione aspettativa obbligatoria per maternità e puerperio</p>		
<p>Livello di rischio</p>	<p>Rischio intrinseco</p>	<p>Rischio residuo</p>	<p>Rischio programmato</p>
	<p>15.64%</p>	<p>8.91%</p>	<p>6.95%</p>
<p>Indicatore</p>	<p>Livello indicatore</p>		
<p>Capacità dell'Ente di far fronte alle proprie carenze organizzative nei ruoli di responsabilità (Dirigenti, PO) attraverso l'acquisizione delle corrispondenti figure apicali anziché l'affidamento di interim</p>	<p>Medio - Utilizzo dell'interim per lunghi periodi di tempo, ritardato espletamento delle procedure per ricoprire i ruoli apicali rimasti vacanti</p>		
<p>Coerenza operativa: coerenza fra le prassi operative sviluppate dalle unità organizzative che svolgono il processo e gli strumenti normativi e di regolamentazione che disciplinano lo stesso</p>	<p>Basso - La normativa che regola il processo è puntuale, è di livello nazionale, non subisce interventi di riforma, modifica e/o integrazione ripetuti da parte del legislatore, le pronunce del TAR e della Corte dei Conti in materia sono uniformi. Il processo è svolto da un'unica unità operativa</p>		
<p>Danno generato a seguito di irregolarità riscontrate da organismi interni di controllo (controlli interni, controlli di gestione, audit) o autorità esterne (Corte dei Conti, Autorità Giudiziaria, Autorità Amministrativa)</p>	<p>Medio - Il verificarsi dell'evento o degli eventi rischiosi, comporta costi in termini di sanzioni che potrebbero essere addebitate all'Ente sostenibili</p>		
<p>Discrezionalità: focalizza il grado di discrezionalità nelle attività svolte o negli atti prodotti; esprime l'entità del rischio in conseguenza delle responsabilità attribuite e della necessità di dare risposta immediata all'emergenza</p>	<p>Medio - Apprezzabile discrezionalità relativa sia alla definizione di obiettivi operativi che alle soluzioni organizzative da adottare, necessità di dare risposta immediata all'emergenza</p>		
<p>Impatto in termini di contenzioso, inteso come i costi economici e/o organizzativi sostenuti per il trattamento del contenzioso dall'Amministrazione</p>	<p>Medio - Il verificarsi dell'evento o degli eventi rischiosi potrebbe generare un contenzioso o molteplici contenziosi che impegnerebbero l'Ente sia dal punto di vista economico sia organizzativo</p>		
<p>Impatto organizzativo e/o sulla continuità del servizio, inteso come l'effetto che il verificarsi di uno o più eventi rischiosi inerenti il processo può comportare nel normale svolgimento delle attività dell'Ente</p>	<p>Medio - Limitata funzionalità del servizio cui far fronte attraverso altri dipendenti dell'Ente o risorse esterne</p>		

Impatto sull'immagine dell'Ente misurato attraverso il numero di articoli di giornale pubblicati sulla stampa locale o nazionale o dal numero di servizi radio-televisivi trasmessi, che hanno riguardato episodi di cattiva amministrazione, scarsa qualità dei servizi o corruzione	Basso - Nessun articolo e/o servizio negli ultimi cinque anni riguardante episodi di cattiva amministrazione, scarsa qualità dei servizi o corruzione		
Livello di attuazione delle misure di prevenzione sia generali sia specifiche previste dal PTPCT per il processo/attività, desunte dai monitoraggi effettuati dai responsabili	Basso - Il responsabile ha effettuato il monitoraggio puntualmente, dimostrando in maniera esaustiva attraverso documenti e informazioni circostanziate l'attuazione delle misure		
Livello di opacità del processo, misurato attraverso solleciti scritti da parte del RPCT per la pubblicazione dei dati, le richieste di accesso civico "semplice" e/o "generalizzato", gli eventuali rilievi da parte dell'OIV in sede di attestazione annuale del rispetto degli obblighi di trasparenza	Basso - Il processo non è stato oggetto negli ultimi tre anni di solleciti da parte del RPCT per la pubblicazione dei dati, richieste di accesso civico "semplice" e/o "generalizzato", nei rilievi da parte dell'OIV in sede di attestazione annuale del rispetto degli obblighi di trasparenza		
Presenza di "eventi sentinella" per il processo, ovvero procedimenti avviati dall'autorità giudiziaria o contabile o ricorsi amministrativi nei confronti dell'Ente o procedimenti disciplinari avviati nei confronti dei dipendenti impiegati sul processo in esame	Basso - Nessun procedimento avviato dall'autorità giudiziaria o contabile o amministrativa nei confronti dell'Ente e nessun procedimento disciplinare nei confronti dei dipendenti impiegati sul processo in esame, negli ultimi tre anni		
Presenza di gravi rilievi a seguito dei controlli interni di regolarità amministrativa (art. 147-bis, c. 2, TUEL), tali da richiedere annullamento in autotutela, revoca di provvedimenti adottati, ecc.	Basso - Nessun rilievo o rilievi di natura formale negli ultimi tre anni		
Rilevanza degli interessi "esterni" quantificati in termini di entità del beneficio economico e non, ottenibile dai soggetti destinatari del processo	Medio - Il processo dà luogo a modesti benefici economici o di altra natura per i destinatari		
Segnalazioni, reclami pervenuti con riferimento al processo in oggetto, intese come qualsiasi informazione pervenuta a mezzo email, telefono, ovvero reclami o risultati di indagini di customer satisfaction, avente ad oggetto episodi di abuso, illecito, mancato rispetto delle procedure, condotta non etica, corruzione vera e propria, cattiva gestione, scarsa qualità del servizio	Basso - Nessuna segnalazione e/o reclamo		
Procedimento/Processo	Gestione aspettativa per infermità		
Livello di rischio	Rischio intrinseco	Rischio residuo	Rischio programmato
	15.64%	12.82%	6.95%
Indicatore	Livello indicatore		
Capacità dell'Ente di far fronte alle proprie carenze organizzative nei ruoli di responsabilità (Dirigenti, PO) attraverso l'acquisizione delle corrispondenti figure apicali anziché l'affidamento di interim	Medio - Utilizzo dell'interim per lunghi periodi di tempo, ritardato espletamento delle procedure per ricoprire i ruoli apicali rimasti vacanti		
Coerenza operativa: coerenza fra le prassi operative sviluppate dalle unità organizzative che svolgono il processo e gli strumenti normativi e di regolamentazione che disciplinano lo stesso	Basso - La normativa che regola il processo è puntuale, è di livello nazionale, non subisce interventi di riforma, modifica e/o integrazione ripetuti da parte del legislatore, le pronunce del TAR e della Corte dei Conti in materia sono uniformi. Il processo è svolto da un'unica unità operativa		
Danno generato a seguito di irregolarità riscontrate da organismi interni di controllo (controlli interni, controlli di gestione, audit) o autorità esterne (Corte dei Conti, Autorità Giudiziaria, Autorità Amministrativa)	Medio - Il verificarsi dell'evento o degli eventi rischiosi, comporta costi in termini di sanzioni che potrebbero essere addebitate all'Ente sostenibili		
Discrezionalità: focalizza il grado di discrezionalità nelle attività svolte o negli atti prodotti; esprime l'entità del rischio in conseguenza delle responsabilità attribuite e della necessità di dare risposta immediata all'emergenza	Medio - Apprezzabile discrezionalità relativa sia alla definizione di obiettivi operativi che alle soluzioni organizzative da adottare, necessità di dare risposta immediata all'emergenza		
Impatto in termini di contenzioso, inteso come i costi economici e/o organizzativi sostenuti per il trattamento del contenzioso dall'Amministrazione	Medio - Il verificarsi dell'evento o degli eventi rischiosi potrebbe generare un contenzioso o molteplici contenziosi che impegnerebbero l'Ente sia dal punto di vista economico sia organizzativo		

Impatto organizzativo e/o sulla continuità del servizio, inteso come l'effetto che il verificarsi di uno o più eventi rischiosi inerenti il processo può comportare nel normale svolgimento delle attività dell'Ente	Medio - Limitata funzionalità del servizio cui far fronte attraverso altri dipendenti dell'Ente o risorse esterne		
Impatto sull'immagine dell'Ente misurato attraverso il numero di articoli di giornale pubblicati sulla stampa locale o nazionale o dal numero di servizi radio-televisivi trasmessi, che hanno riguardato episodi di cattiva amministrazione, scarsa qualità dei servizi o corruzione	Basso - Nessun articolo e/o servizio negli ultimi cinque anni riguardante episodi di cattiva amministrazione, scarsa qualità dei servizi o corruzione		
Livello di attuazione delle misure di prevenzione sia generali sia specifiche previste dal PTPCT per il processo/attività, desunte dai monitoraggi effettuati dai responsabili	Basso - Il responsabile ha effettuato il monitoraggio puntualmente, dimostrando in maniera esaustiva attraverso documenti e informazioni circostanziate l'attuazione delle misure		
Livello di opacità del processo, misurato attraverso solleciti scritti da parte del RPCT per la pubblicazione dei dati, le richieste di accesso civico "semplice" e/o "generalizzato", gli eventuali rilievi da parte dell'OIV in sede di attestazione annuale del rispetto degli obblighi di trasparenza	Basso - Il processo non è stato oggetto negli ultimi tre anni di solleciti da parte del RPCT per la pubblicazione dei dati, richieste di accesso civico "semplice" e/o "generalizzato", nei rilievi da parte dell'OIV in sede di attestazione annuale del rispetto degli obblighi di trasparenza		
Presenza di "eventi sentinella" per il processo, ovvero procedimenti avviati dall'autorità giudiziaria o contabile o ricorsi amministrativi nei confronti dell'Ente o procedimenti disciplinari avviati nei confronti dei dipendenti impiegati sul processo in esame	Basso - Nessun procedimento avviato dall'autorità giudiziaria o contabile o amministrativa nei confronti dell'Ente e nessun procedimento disciplinare nei confronti dei dipendenti impiegati sul processo in esame, negli ultimi tre anni		
Presenza di gravi rilievi a seguito dei controlli interni di regolarità amministrativa (art. 147-bis, c. 2, TUEL), tali da richiedere annullamento in autotutela, revoca di provvedimenti adottati, ecc.	Basso - Nessun rilievo o rilievi di natura formale negli ultimi tre anni		
Rilevanza degli interessi "esterni" quantificati in termini di entità del beneficio economico e non, ottenibile dai soggetti destinatari del processo	Medio - Il processo dà luogo a modesti benefici economici o di altra natura per i destinatari		
Segnalazioni, reclami pervenuti con riferimento al processo in oggetto, intese come qualsiasi informazione pervenuta a mezzo email, telefono, ovvero reclami o risultati di indagini di customer satisfaction, avente ad oggetto episodi di abuso, illecito, mancato rispetto delle procedure, condotta non etica, corruzione vera e propria, cattiva gestione, scarsa qualità del servizio	Basso - Nessuna segnalazione e/o reclamo		
Procedimento/Processo	Gestione aspettativa per mandato parlamentare o altre cariche elettive		
Livello di rischio	Rischio intrinseco	Rischio residuo	Rischio programmato
	15.64%	9.65%	6.95%
Indicatore	Livello indicatore		
Capacità dell'Ente di far fronte alle proprie carenze organizzative nei ruoli di responsabilità (Dirigenti, PO) attraverso l'acquisizione delle corrispondenti figure apicali anziché l'affidamento di interim	Medio - Utilizzo dell'interim per lunghi periodi di tempo, ritardato espletamento delle procedure per ricoprire i ruoli apicali rimasti vacanti		
Coerenza operativa: coerenza fra le prassi operative sviluppate dalle unità organizzative che svolgono il processo e gli strumenti normativi e di regolamentazione che disciplinano lo stesso	Basso - La normativa che regola il processo è puntuale, è di livello nazionale, non subisce interventi di riforma, modifica e/o integrazione ripetuti da parte del legislatore, le pronunce del TAR e della Corte dei Conti in materia sono uniformi. Il processo è svolto da un'unica unità operativa		
Danno generato a seguito di irregolarità riscontrate da organismi interni di controllo (controlli interni, controlli di gestione, audit) o autorità esterne (Corte dei Conti, Autorità Giudiziaria, Autorità Amministrativa)	Medio - Il verificarsi dell'evento o degli eventi rischiosi, comporta costi in termini di sanzioni che potrebbero essere addebitate all'Ente sostenibili		
Discrezionalità: focalizza il grado di discrezionalità nelle attività svolte o negli atti prodotti; esprime l'entità del rischio in conseguenza delle responsabilità attribuite e della necessità di dare risposta immediata all'emergenza	Medio - Apprezzabile discrezionalità relativa sia alla definizione di obiettivi operativi che alle soluzioni organizzative da adottare, necessità di dare risposta immediata all'emergenza		

Impatto in termini di contenzioso, inteso come i costi economici e/o organizzativi sostenuti per il trattamento del contenzioso dall'Amministrazione	Medio - Il verificarsi dell'evento o degli eventi rischiosi potrebbe generare un contenzioso o molteplici contenziosi che impegnerebbero l'Ente sia dal punto di vista economico sia organizzativo		
Impatto organizzativo e/o sulla continuità del servizio, inteso come l'effetto che il verificarsi di uno o più eventi rischiosi inerenti il processo può comportare nel normale svolgimento delle attività dell'Ente	Medio - Limitata funzionalità del servizio cui far fronte attraverso altri dipendenti dell'Ente o risorse esterne		
Impatto sull'immagine dell'Ente misurato attraverso il numero di articoli di giornale pubblicati sulla stampa locale o nazionale o dal numero di servizi radio-televisivi trasmessi, che hanno riguardato episodi di cattiva amministrazione, scarsa qualità dei servizi o corruzione	Basso - Nessun articolo e/o servizio negli ultimi cinque anni riguardante episodi di cattiva amministrazione, scarsa qualità dei servizi o corruzione		
Livello di attuazione delle misure di prevenzione sia generali sia specifiche previste dal PTPCT per il processo/attività, desunte dai monitoraggi effettuati dai responsabili	Basso - Il responsabile ha effettuato il monitoraggio puntualmente, dimostrando in maniera esaustiva attraverso documenti e informazioni circostanziate l'attuazione delle misure		
Livello di opacità del processo, misurato attraverso solleciti scritti da parte del RPCT per la pubblicazione dei dati, le richieste di accesso civico "semplice" e/o "generalizzato", gli eventuali rilievi da parte dell'OIV in sede di attestazione annuale del rispetto degli obblighi di trasparenza	Basso - Il processo non è stato oggetto negli ultimi tre anni di solleciti da parte del RPCT per la pubblicazione dei dati, richieste di accesso civico "semplice" e/o "generalizzato", nei rilievi da parte dell'OIV in sede di attestazione annuale del rispetto degli obblighi di trasparenza		
Presenza di "eventi sentinella" per il processo, ovvero procedimenti avviati dall'autorità giudiziaria o contabile o ricorsi amministrativi nei confronti dell'Ente o procedimenti disciplinari avviati nei confronti dei dipendenti impiegati sul processo in esame	Basso - Nessun procedimento avviato dall'autorità giudiziaria o contabile o amministrativa nei confronti dell'Ente e nessun procedimento disciplinare nei confronti dei dipendenti impiegati sul processo in esame, negli ultimi tre anni		
Presenza di gravi rilievi a seguito dei controlli interni di regolarità amministrativa (art. 147-bis, c. 2, TUEL), tali da richiedere annullamento in autotutela, revoca di provvedimenti adottati, ecc.	Basso - Nessun rilievo o rilievi di natura formale negli ultimi tre anni		
Rilevanza degli interessi "esterni" quantificati in termini di entità del beneficio economico e non, ottenibile dai soggetti destinatari del processo	Medio - Il processo dà luogo a modesti benefici economici o di altra natura per i destinatari		
Segnalazioni, reclami pervenuti con riferimento al processo in oggetto, intese come qualsiasi informazione pervenuta a mezzo email, telefono, ovvero reclami o risultati di indagini di customer satisfaction, avente ad oggetto episodi di abuso, illecito, mancato rispetto delle procedure, condotta non etica, corruzione vera e propria, cattiva gestione, scarsa qualità del servizio	Basso - Nessuna segnalazione e/o reclamo		
Procedimento/Processo	Gestione aspettativa per motivi di famiglia		
Livello di rischio	Rischio intrinseco	Rischio residuo	Rischio programmato
	15.64%	10.85%	6.95%
Indicatore	Livello indicatore		
Capacità dell'Ente di far fronte alle proprie carenze organizzative nei ruoli di responsabilità (Dirigenti, PO) attraverso l'acquisizione delle corrispondenti figure apicali anziché l'affidamento di interim	Medio - Utilizzo dell'interim per lunghi periodi di tempo, ritardato espletamento delle procedure per ricoprire i ruoli apicali rimasti vacanti		
Coerenza operativa: coerenza fra le prassi operative sviluppate dalle unità organizzative che svolgono il processo e gli strumenti normativi e di regolamentazione che disciplinano lo stesso	Basso - La normativa che regola il processo è puntuale, è di livello nazionale, non subisce interventi di riforma, modifica e/o integrazione ripetuti da parte del legislatore, le pronunce del TAR e della Corte dei Conti in materia sono uniformi. Il processo è svolto da un'unica unità operativa		
Danno generato a seguito di irregolarità riscontrate da organismi interni di controllo (controlli interni, controlli di gestione, audit) o autorità esterne (Corte dei Conti, Autorità Giudiziaria, Autorità Amministrativa)	Medio - Il verificarsi dell'evento o degli eventi rischiosi, comporta costi in termini di sanzioni che potrebbero essere addebitate all'Ente sostenibili		

Discrezionalità: focalizza il grado di discrezionalità nelle attività svolte o negli atti prodotti; esprime l'entità del rischio in conseguenza delle responsabilità attribuite e della necessità di dare risposta immediata all'emergenza	Medio - Apprezzabile discrezionalità relativa sia alla definizione di obiettivi operativi che alle soluzioni organizzative da adottare, necessità di dare risposta immediata all'emergenza		
Impatto in termini di contenzioso, inteso come i costi economici e/o organizzativi sostenuti per il trattamento del contenzioso dall'Amministrazione	Medio - Il verificarsi dell'evento o degli eventi rischiosi potrebbe generare un contenzioso o molteplici contenziosi che impegnerebbero l'Ente sia dal punto di vista economico sia organizzativo		
Impatto organizzativo e/o sulla continuità del servizio, inteso come l'effetto che il verificarsi di uno o più eventi rischiosi inerenti al processo può comportare nel normale svolgimento delle attività dell'Ente	Medio - Limitata funzionalità del servizio cui far fronte attraverso altri dipendenti dell'Ente o risorse esterne		
Impatto sull'immagine dell'Ente misurato attraverso il numero di articoli di giornale pubblicati sulla stampa locale o nazionale o dal numero di servizi radio-televisivi trasmessi, che hanno riguardato episodi di cattiva amministrazione, scarsa qualità dei servizi o corruzione	Basso - Nessun articolo e/o servizio negli ultimi cinque anni riguardante episodi di cattiva amministrazione, scarsa qualità dei servizi o corruzione		
Livello di attuazione delle misure di prevenzione sia generali sia specifiche previste dal PTPCT per il processo/attività, desunte dai monitoraggi effettuati dai responsabili	Basso - Il responsabile ha effettuato il monitoraggio puntualmente, dimostrando in maniera esauriente attraverso documenti e informazioni circostanziate l'attuazione delle misure		
Livello di opacità del processo, misurato attraverso solleciti scritti da parte del RPCT per la pubblicazione dei dati, le richieste di accesso civico "semplice" e/o "generalizzato", gli eventuali rilievi da parte dell'OIV in sede di attestazione annuale del rispetto degli obblighi di trasparenza	Basso - Il processo non è stato oggetto negli ultimi tre anni di solleciti da parte del RPCT per la pubblicazione dei dati, richieste di accesso civico "semplice" e/o "generalizzato", nei rilievi da parte dell'OIV in sede di attestazione annuale del rispetto degli obblighi di trasparenza		
Presenza di "eventi sentinella" per il processo, ovvero procedimenti avviati dall'autorità giudiziaria o contabile o ricorsi amministrativi nei confronti dell'Ente o procedimenti disciplinari avviati nei confronti dei dipendenti impiegati sul processo in esame	Basso - Nessun procedimento avviato dall'autorità giudiziaria o contabile o amministrativa nei confronti dell'Ente e nessun procedimento disciplinare nei confronti dei dipendenti impiegati sul processo in esame, negli ultimi tre anni		
Presenza di gravi rilievi a seguito dei controlli interni di regolarità amministrativa (art. 147-bis, c. 2, TUEL), tali da richiedere annullamento in autotutela, revoca di provvedimenti adottati, ecc.	Basso - Nessun rilievo o rilievi di natura formale negli ultimi tre anni		
Rilevanza degli interessi "esterni" quantificati in termini di entità del beneficio economico e non, ottenibile dai soggetti destinatari del processo	Medio - Il processo dà luogo a modesti benefici economici o di altra natura per i destinatari		
Segnalazioni, reclami pervenuti con riferimento al processo in oggetto, intese come qualsiasi informazione pervenuta a mezzo email, telefono, ovvero reclami o risultati di indagini di customer satisfaction, avente ad oggetto episodi di abuso, illecito, mancato rispetto delle procedure, condotta non etica, corruzione vera e propria, cattiva gestione, scarsa qualità del servizio	Basso - Nessuna segnalazione e/o reclamo		
Procedimento/Processo	Gestione aspettativa sindacale		
Livello di rischio	Rischio intrinseco	Rischio residuo	Rischio programmato
	15.64%	12.82%	6.95%
Indicatore	Livello indicatore		
Capacità dell'Ente di far fronte alle proprie carenze organizzative nei ruoli di responsabilità (Dirigenti, PO) attraverso l'acquisizione delle corrispondenti figure apicali anziché l'affidamento di interim	Medio - Utilizzo dell'interim per lunghi periodi di tempo, ritardato espletamento delle procedure per ricoprire i ruoli apicali rimasti vacanti		
Coerenza operativa: coerenza fra le prassi operative sviluppate dalle unità organizzative che svolgono il processo e gli strumenti normativi e di regolamentazione che disciplinano lo stesso	Basso - La normativa che regola il processo è puntuale, è di livello nazionale, non subisce interventi di riforma, modifica e/o integrazione ripetuti da parte del legislatore, le pronunce del TAR e della Corte dei Conti in materia sono uniformi. Il processo è svolto da un'unica unità operativa		

Danno generato a seguito di irregolarità riscontrate da organismi interni di controllo (controlli interni, controlli di gestione, audit) o autorità esterne (Corte dei Conti, Autorità Giudiziaria, Autorità Amministrativa)	Medio - Il verificarsi dell'evento o degli eventi rischiosi, comporta costi in termini di sanzioni che potrebbero essere addebitate all'Ente sostenibili		
Discrezionalità: focalizza il grado di discrezionalità nelle attività svolte o negli atti prodotti; esprime l'entità del rischio in conseguenza delle responsabilità attribuite e della necessità di dare risposta immediata all'emergenza	Medio - Apprezzabile discrezionalità relativa sia alla definizione di obiettivi operativi che alle soluzioni organizzative da adottare, necessità di dare risposta immediata all'emergenza		
Impatto in termini di contenzioso, inteso come i costi economici e/o organizzativi sostenuti per il trattamento del contenzioso dall'Amministrazione	Medio - Il verificarsi dell'evento o degli eventi rischiosi potrebbe generare un contenzioso o molteplici contenziosi che impegnerebbero l'Ente sia dal punto di vista economico sia organizzativo		
Impatto organizzativo e/o sulla continuità del servizio, inteso come l'effetto che il verificarsi di uno o più eventi rischiosi inerenti il processo può comportare nel normale svolgimento delle attività dell'Ente	Medio - Limitata funzionalità del servizio cui far fronte attraverso altri dipendenti dell'Ente o risorse esterne		
Impatto sull'immagine dell'Ente misurato attraverso il numero di articoli di giornale pubblicati sulla stampa locale o nazionale o dal numero di servizi radio-televisivi trasmessi, che hanno riguardato episodi di cattiva amministrazione, scarsa qualità dei servizi o corruzione	Basso - Nessun articolo e/o servizio negli ultimi cinque anni riguardante episodi di cattiva amministrazione, scarsa qualità dei servizi o corruzione		
Livello di attuazione delle misure di prevenzione sia generali sia specifiche previste dal PTPCT per il processo/attività, desunte dai monitoraggi effettuati dai responsabili	Basso - Il responsabile ha effettuato il monitoraggio puntualmente, dimostrando in maniera esaustiva attraverso documenti e informazioni circostanziate l'attuazione delle misure		
Livello di opacità del processo, misurato attraverso solleciti scritti da parte del RPCT per la pubblicazione dei dati, le richieste di accesso civico "semplice" e/o "generalizzato", gli eventuali rilievi da parte dell'OIV in sede di attestazione annuale del rispetto degli obblighi di trasparenza	Basso - Il processo non è stato oggetto negli ultimi tre anni di solleciti da parte del RPCT per la pubblicazione dei dati, richieste di accesso civico "semplice" e/o "generalizzato", nei rilievi da parte dell'OIV in sede di attestazione annuale del rispetto degli obblighi di trasparenza		
Presenza di "eventi sentinella" per il processo, ovvero procedimenti avviati dall'autorità giudiziaria o contabile o ricorsi amministrativi nei confronti dell'Ente o procedimenti disciplinari avviati nei confronti dei dipendenti impiegati sul processo in esame	Basso - Nessun procedimento avviato dall'autorità giudiziaria o contabile o amministrativa nei confronti dell'Ente e nessun procedimento disciplinare nei confronti dei dipendenti impiegati sul processo in esame, negli ultimi tre anni		
Presenza di gravi rilievi a seguito dei controlli interni di regolarità amministrativa (art. 147-bis, c. 2, TUEL), tali da richiedere annullamento in autotutela, revoca di provvedimenti adottati, ecc.	Basso - Nessun rilievo o rilievi di natura formale negli ultimi tre anni		
Rilevanza degli interessi "esterni" quantificati in termini di entità del beneficio economico e non, ottenibile dai soggetti destinatari del processo	Medio - Il processo dà luogo a modesti benefici economici o di altra natura per i destinatari		
Segnalazioni, reclami pervenuti con riferimento al processo in oggetto, intese come qualsiasi informazione pervenuta a mezzo email, telefono, ovvero reclami o risultati di indagini di customer satisfaction, avente ad oggetto episodi di abuso, illecito, mancato rispetto delle procedure, condotta non etica, corruzione vera e propria, cattiva gestione, scarsa qualità del servizio	Basso - Nessuna segnalazione e/o reclamo		
Procedimento/Processo	Gestione congedo ordinario		
Livello di rischio	Rischio intrinseco	Rischio residuo	Rischio programmato
	15.64%	7.19%	7.19%
Indicatore	Livello indicatore		
Capacità dell'Ente di far fronte alle proprie carenze organizzative nei ruoli di responsabilità (Dirigenti, PO) attraverso l'acquisizione delle corrispondenti figure apicali anziché l'affidamento di interim	Medio - Utilizzo dell'interim per lunghi periodi di tempo, ritardato espletamento delle procedure per ricoprire i ruoli apicali rimasti vacanti		

Coerenza operativa: coerenza fra le prassi operative sviluppate dalle unità organizzative che svolgono il processo e gli strumenti normativi e di regolamentazione che disciplinano lo stesso	Basso - La normativa che regola il processo è puntuale, è di livello nazionale, non subisce interventi di riforma, modifica e/o integrazione ripetuti da parte del legislatore, le pronunce del TAR e della Corte dei Conti in materia sono uniformi. Il processo è svolto da un'unica unità operativa		
Danno generato a seguito di irregolarità riscontrate da organismi interni di controllo (controlli interni, controlli di gestione, audit) o autorità esterne (Corte dei Conti, Autorità Giudiziaria, Autorità Amministrativa)	Medio - Il verificarsi dell'evento o degli eventi rischiosi, comporta costi in termini di sanzioni che potrebbero essere addebitate all'Ente sostenibili		
Discrezionalità: focalizza il grado di discrezionalità nelle attività svolte o negli atti prodotti; esprime l'entità del rischio in conseguenza delle responsabilità attribuite e della necessità di dare risposta immediata all'emergenza	Medio - Apprezzabile discrezionalità relativa sia alla definizione di obiettivi operativi che alle soluzioni organizzative da adottare, necessità di dare risposta immediata all'emergenza		
Impatto in termini di contenzioso, inteso come i costi economici e/o organizzativi sostenuti per il trattamento del contenzioso dall'Amministrazione	Medio - Il verificarsi dell'evento o degli eventi rischiosi potrebbe generare un contenzioso o molteplici contenziosi che impegnerebbero l'Ente sia dal punto di vista economico sia organizzativo		
Impatto organizzativo e/o sulla continuità del servizio, inteso come l'effetto che il verificarsi di uno o più eventi rischiosi inerenti il processo può comportare nel normale svolgimento delle attività dell'Ente	Medio - Limitata funzionalità del servizio cui far fronte attraverso altri dipendenti dell'Ente o risorse esterne		
Impatto sull'immagine dell'Ente misurato attraverso il numero di articoli di giornale pubblicati sulla stampa locale o nazionale o dal numero di servizi radio-televisivi trasmessi, che hanno riguardato episodi di cattiva amministrazione, scarsa qualità dei servizi o corruzione	Basso - Nessun articolo e/o servizio negli ultimi cinque anni riguardante episodi di cattiva amministrazione, scarsa qualità dei servizi o corruzione		
Livello di attuazione delle misure di prevenzione sia generali sia specifiche previste dal PTPCT per il processo/attività, desunte dai monitoraggi effettuati dai responsabili	Basso - Il responsabile ha effettuato il monitoraggio puntualmente, dimostrando in maniera esauriente attraverso documenti e informazioni circostanziate l'attuazione delle misure		
Livello di opacità del processo, misurato attraverso solleciti scritti da parte del RPCT per la pubblicazione dei dati, le richieste di accesso civico "semplice" e/o "generalizzato", gli eventuali rilievi da parte dell'OIV in sede di attestazione annuale del rispetto degli obblighi di trasparenza	Basso - Il processo non è stato oggetto negli ultimi tre anni di solleciti da parte del RPCT per la pubblicazione dei dati, richieste di accesso civico "semplice" e/o "generalizzato", nei rilievi da parte dell'OIV in sede di attestazione annuale del rispetto degli obblighi di trasparenza		
Presenza di "eventi sentinella" per il processo, ovvero procedimenti avviati dall'autorità giudiziaria o contabile o ricorsi amministrativi nei confronti dell'Ente o procedimenti disciplinari avviati nei confronti dei dipendenti impiegati sul processo in esame	Basso - Nessun procedimento avviato dall'autorità giudiziaria o contabile o amministrativa nei confronti dell'Ente e nessun procedimento disciplinare nei confronti dei dipendenti impiegati sul processo in esame, negli ultimi tre anni		
Presenza di gravi rilievi a seguito dei controlli interni di regolarità amministrativa (art. 147-bis, c. 2, TUEL), tali da richiedere annullamento in autotutela, revoca di provvedimenti adottati, ecc.	Basso - Nessun rilievo o rilievi di natura formale negli ultimi tre anni		
Rilevanza degli interessi "esterni" quantificati in termini di entità del beneficio economico e non, ottenibile dai soggetti destinatari del processo	Medio - Il processo dà luogo a modesti benefici economici o di altra natura per i destinatari		
Segnalazioni, reclami pervenuti con riferimento al processo in oggetto, intese come qualsiasi informazione pervenuta a mezzo email, telefono, ovvero reclami o risultati di indagini di customer satisfaction, avente ad oggetto episodi di abuso, illecito, mancato rispetto delle procedure, condotta non etica, corruzione vera e propria, cattiva gestione, scarsa qualità del servizio	Basso - Nessuna segnalazione e/o reclamo		
Procedimento/Processo	Gestione congedo straordinario per motivi di salute		
Livello di rischio	Rischio intrinseco	Rischio residuo	Rischio programmato
	13.57%	9.36%	6.03%
Indicatore	Livello indicatore		

Capacità dell'Ente di far fronte alle proprie carenze organizzative nei ruoli di responsabilità (Dirigenti, PO) attraverso l'acquisizione delle corrispondenti figure apicali anziché l'affidamento di interim	Medio - Utilizzo dell'interim per lunghi periodi di tempo, ritardato espletamento delle procedure per ricoprire i ruoli apicali rimasti vacanti		
Coerenza operativa: coerenza fra le prassi operative sviluppate dalle unità organizzative che svolgono il processo e gli strumenti normativi e di regolamentazione che disciplinano lo stesso	Basso - La normativa che regola il processo è puntuale, è di livello nazionale, non subisce interventi di riforma, modifica e/o integrazione ripetuti da parte del legislatore, le pronunce del TAR e della Corte dei Conti in materia sono uniformi. Il processo è svolto da un'unica unità operativa		
Danno generato a seguito di irregolarità riscontrate da organismi interni di controllo (controlli interni, controlli di gestione, audit) o autorità esterne (Corte dei Conti, Autorità Giudiziaria, Autorità Amministrativa)	Medio - Il verificarsi dell'evento o degli eventi rischiosi, comporta costi in termini di sanzioni che potrebbero essere addebitate all'Ente sostenibili		
Discrezionalità: focalizza il grado di discrezionalità nelle attività svolte o negli atti prodotti; esprime l'entità del rischio in conseguenza delle responsabilità attribuite e della necessità di dare risposta immediata all'emergenza	Medio - Apprezzabile discrezionalità relativa sia alla definizione di obiettivi operativi che alle soluzioni organizzative da adottare, necessità di dare risposta immediata all'emergenza		
Impatto in termini di contenzioso, inteso come i costi economici e/o organizzativi sostenuti per il trattamento del contenzioso dall'Amministrazione	Medio - Il verificarsi dell'evento o degli eventi rischiosi potrebbe generare un contenzioso o molteplici contenziosi che impegnerebbero l'Ente sia dal punto di vista economico sia organizzativo		
Impatto organizzativo e/o sulla continuità del servizio, inteso come l'effetto che il verificarsi di uno o più eventi rischiosi inerenti il processo può comportare nel normale svolgimento delle attività dell'Ente	Medio - Limitata funzionalità del servizio cui far fronte attraverso altri dipendenti dell'Ente o risorse esterne		
Impatto sull'immagine dell'Ente misurato attraverso il numero di articoli di giornale pubblicati sulla stampa locale o nazionale o dal numero di servizi radio-televisivi trasmessi, che hanno riguardato episodi di cattiva amministrazione, scarsa qualità dei servizi o corruzione	Basso - Nessun articolo e/o servizio negli ultimi cinque anni riguardante episodi di cattiva amministrazione, scarsa qualità dei servizi o corruzione		
Livello di attuazione delle misure di prevenzione sia generali sia specifiche previste dal PTPCT per il processo/attività, desunte dai monitoraggi effettuati dai responsabili	Basso - Il responsabile ha effettuato il monitoraggio puntualmente, dimostrando in maniera esaustiva attraverso documenti e informazioni circostanziate l'attuazione delle misure		
Livello di opacità del processo, misurato attraverso solleciti scritti da parte del RPCT per la pubblicazione dei dati, le richieste di accesso civico "semplice" e/o "generalizzato", gli eventuali rilievi da parte dell'OIV in sede di attestazione annuale del rispetto degli obblighi di trasparenza	Basso - Il processo non è stato oggetto negli ultimi tre anni di solleciti da parte del RPCT per la pubblicazione dei dati, richieste di accesso civico "semplice" e/o "generalizzato", nei rilievi da parte dell'OIV in sede di attestazione annuale del rispetto degli obblighi di trasparenza		
Presenza di "eventi sentinella" per il processo, ovvero procedimenti avviati dall'autorità giudiziaria o contabile o ricorsi amministrativi nei confronti dell'Ente o procedimenti disciplinari avviati nei confronti dei dipendenti impiegati sul processo in esame	Basso - Nessun procedimento avviato dall'autorità giudiziaria o contabile o amministrativa nei confronti dell'Ente e nessun procedimento disciplinare nei confronti dei dipendenti impiegati sul processo in esame, negli ultimi tre anni		
Presenza di gravi rilievi a seguito dei controlli interni di regolarità amministrativa (art. 147-bis, c. 2, TUEL), tali da richiedere annullamento in autotutela, revoca di provvedimenti adottati, ecc.	Basso - Nessun rilievo o rilievi di natura formale negli ultimi tre anni		
Rilevanza degli interessi "esterni" quantificati in termini di entità del beneficio economico e non, ottenibile dai soggetti destinatari del processo	Basso - Il processo dà luogo a benefici economici o di altra natura per i destinatari con impatto scarso o irrilevante		
Segnalazioni, reclami pervenuti con riferimento al processo in oggetto, intese come qualsiasi informazione pervenuta a mezzo email, telefono, ovvero reclami o risultati di indagini di customer satisfaction, avente ad oggetto episodi di abuso, illecito, mancato rispetto delle procedure, condotta non etica, corruzione vera e propria, cattiva gestione, scarsa qualità del servizio	Basso - Nessuna segnalazione e/o reclamo		
Procedimento/Processo	Gestione congedo straordinario per motivi personali e familiari		
Livello di rischio	Rischio intrinseco	Rischio residuo	Rischio programmato
	13.57%	7.77%	6.03%

Indicatore	Livello indicatore
Capacità dell'Ente di far fronte alle proprie carenze organizzative nei ruoli di responsabilità (Dirigenti, PO) attraverso l'acquisizione delle corrispondenti figure apicali anziché l'affidamento di interim	Medio - Utilizzo dell'interim per lunghi periodi di tempo, ritardato espletamento delle procedure per ricoprire i ruoli apicali rimasti vacanti
Coerenza operativa: coerenza fra le prassi operative sviluppate dalle unità organizzative che svolgono il processo e gli strumenti normativi e di regolamentazione che disciplinano lo stesso	Basso - La normativa che regola il processo è puntuale, è di livello nazionale, non subisce interventi di riforma, modifica e/o integrazione ripetuti da parte del legislatore, le pronunce del TAR e della Corte dei Conti in materia sono uniformi. Il processo è svolto da un'unica unità operativa
Danno generato a seguito di irregolarità riscontrate da organismi interni di controllo (controlli interni, controlli di gestione, audit) o autorità esterne (Corte dei Conti, Autorità Giudiziaria, Autorità Amministrativa)	Medio - Il verificarsi dell'evento o degli eventi rischiosi, comporta costi in termini di sanzioni che potrebbero essere addebitate all'Ente sostenibili
Discrezionalità: focalizza il grado di discrezionalità nelle attività svolte o negli atti prodotti; esprime l'entità del rischio in conseguenza delle responsabilità attribuite e della necessità di dare risposta immediata all'emergenza	Medio - Apprezzabile discrezionalità relativa sia alla definizione di obiettivi operativi che alle soluzioni organizzative da adottare, necessità di dare risposta immediata all'emergenza
Impatto in termini di contenzioso, inteso come i costi economici e/o organizzativi sostenuti per il trattamento del contenzioso dall'Amministrazione	Medio - Il verificarsi dell'evento o degli eventi rischiosi potrebbe generare un contenzioso o molteplici contenziosi che impegnerebbero l'Ente sia dal punto di vista economico sia organizzativo
Impatto organizzativo e/o sulla continuità del servizio, inteso come l'effetto che il verificarsi di uno o più eventi rischiosi inerenti il processo può comportare nel normale svolgimento delle attività dell'Ente	Medio - Limitata funzionalità del servizio cui far fronte attraverso altri dipendenti dell'Ente o risorse esterne
Impatto sull'immagine dell'Ente misurato attraverso il numero di articoli di giornale pubblicati sulla stampa locale o nazionale o dal numero di servizi radio-televisivi trasmessi, che hanno riguardato episodi di cattiva amministrazione, scarsa qualità dei servizi o corruzione	Basso - Nessun articolo e/o servizio negli ultimi cinque anni riguardante episodi di cattiva amministrazione, scarsa qualità dei servizi o corruzione
Livello di attuazione delle misure di prevenzione sia generali sia specifiche previste dal PTPCT per il processo/attività, desunte dai monitoraggi effettuati dai responsabili	Basso - Il responsabile ha effettuato il monitoraggio puntualmente, dimostrando in maniera esaustiva attraverso documenti e informazioni circostanziate l'attuazione delle misure
Livello di opacità del processo, misurato attraverso solleciti scritti da parte del RPCT per la pubblicazione dei dati, le richieste di accesso civico "semplice" e/o "generalizzato", gli eventuali rilievi da parte dell'OIV in sede di attestazione annuale del rispetto degli obblighi di trasparenza	Basso - Il processo non è stato oggetto negli ultimi tre anni di solleciti da parte del RPCT per la pubblicazione dei dati, richieste di accesso civico "semplice" e/o "generalizzato", nei rilievi da parte dell'OIV in sede di attestazione annuale del rispetto degli obblighi di trasparenza
Presenza di "eventi sentinella" per il processo, ovvero procedimenti avviati dall'autorità giudiziaria o contabile o ricorsi amministrativi nei confronti dell'Ente o procedimenti disciplinari avviati nei confronti dei dipendenti impiegati sul processo in esame	Basso - Nessun procedimento avviato dall'autorità giudiziaria o contabile o amministrativa nei confronti dell'Ente e nessun procedimento disciplinare nei confronti dei dipendenti impiegati sul processo in esame, negli ultimi tre anni
Presenza di gravi rilievi a seguito dei controlli interni di regolarità amministrativa (art. 147-bis, c. 2, TUEL), tali da richiedere annullamento in autotutela, revoca di provvedimenti adottati, ecc.	Basso - Nessun rilievo o rilievi di natura formale negli ultimi tre anni
Rilevanza degli interessi "esterni" quantificati in termini di entità del beneficio economico e non, ottenibile dai soggetti destinatari del processo	Basso - Il processo dà luogo a benefici economici o di altra natura per i destinatari con impatto scarso o irrilevante
Segnalazioni, reclami pervenuti con riferimento al processo in oggetto, intese come qualsiasi informazione pervenuta a mezzo email, telefono, ovvero reclami o risultati di indagini di customer satisfaction, avente ad oggetto episodi di abuso, illecito, mancato rispetto delle procedure, condotta non etica, corruzione vera e propria, cattiva gestione, scarsa qualità del servizio	Basso - Nessuna segnalazione e/o reclamo
Procedimento/Processo	Gestione del fabbisogno del personale dell'Ente in termini di variazione e/o integrazione della dotazione organica

Livello di rischio	Rischio intrinseco	Rischio residuo	Rischio programmato
	18.74%	11.84%	8.88%
Indicatore	Livello indicatore		
Capacità dell'Ente di far fronte alle proprie carenze organizzative nei ruoli di responsabilità (Dirigenti, PO) attraverso l'acquisizione delle corrispondenti figure apicali anziché l'affidamento di interim	Medio - Utilizzo dell'interim per lunghi periodi di tempo, ritardato espletamento delle procedure per ricoprire i ruoli apicali rimasti vacanti		
Coerenza operativa: coerenza fra le prassi operative sviluppate dalle unità organizzative che svolgono il processo e gli strumenti normativi e di regolamentazione che disciplinano lo stesso	Basso - La normativa che regola il processo è puntuale, è di livello nazionale, non subisce interventi di riforma, modifica e/o integrazione ripetuti da parte del legislatore, le pronunce del TAR e della Corte dei Conti in materia sono uniformi. Il processo è svolto da un'unica unità operativa		
Danno generato a seguito di irregolarità riscontrate da organismi interni di controllo (controlli interni, controlli di gestione, audit) o autorità esterne (Corte dei Conti, Autorità Giudiziaria, Autorità Amministrativa)	Medio - Il verificarsi dell'evento o degli eventi rischiosi, comporta costi in termini di sanzioni che potrebbero essere addebitate all'Ente sostenibili		
Discrezionalità: focalizza il grado di discrezionalità nelle attività svolte o negli atti prodotti; esprime l'entità del rischio in conseguenza delle responsabilità attribuite e della necessità di dare risposta immediata all'emergenza	Medio - Apprezzabile discrezionalità relativa sia alla definizione di obiettivi operativi che alle soluzioni organizzative da adottare, necessità di dare risposta immediata all'emergenza		
Impatto in termini di contenzioso, inteso come i costi economici e/o organizzativi sostenuti per il trattamento del contenzioso dall'Amministrazione	Medio - Il verificarsi dell'evento o degli eventi rischiosi potrebbe generare un contenzioso o molteplici contenziosi che impegnerebbero l'Ente sia dal punto di vista economico sia organizzativo		
Impatto organizzativo e/o sulla continuità del servizio, inteso come l'effetto che il verificarsi di uno o più eventi rischiosi inerenti il processo può comportare nel normale svolgimento delle attività dell'Ente	Alto - Interruzione del servizio totale o parziale ovvero aggravio per gli altri dipendenti dell'Ente		
Impatto sull'immagine dell'Ente misurato attraverso il numero di articoli di giornale pubblicati sulla stampa locale o nazionale o dal numero di servizi radio-televisivi trasmessi, che hanno riguardato episodi di cattiva amministrazione, scarsa qualità dei servizi o corruzione	Basso - Nessun articolo e/o servizio negli ultimi cinque anni riguardante episodi di cattiva amministrazione, scarsa qualità dei servizi o corruzione		
Livello di attuazione delle misure di prevenzione sia generali sia specifiche previste dal PTPCT per il processo/attività, desunte dai monitoraggi effettuati dai responsabili	Basso - Il responsabile ha effettuato il monitoraggio puntualmente, dimostrando in maniera esaustiva attraverso documenti e informazioni circostanziate l'attuazione delle misure		
Livello di opacità del processo, misurato attraverso solleciti scritti da parte del RPCT per la pubblicazione dei dati, le richieste di accesso civico "semplice" e/o "generalizzato", gli eventuali rilievi da parte dell'OIV in sede di attestazione annuale del rispetto degli obblighi di trasparenza	Basso - Il processo non è stato oggetto negli ultimi tre anni di solleciti da parte del RPCT per la pubblicazione dei dati, richieste di accesso civico "semplice" e/o "generalizzato", nei rilievi da parte dell'OIV in sede di attestazione annuale del rispetto degli obblighi di trasparenza		
Presenza di "eventi sentinella" per il processo, ovvero procedimenti avviati dall'autorità giudiziaria o contabile o ricorsi amministrativi nei confronti dell'Ente o procedimenti disciplinari avviati nei confronti dei dipendenti impiegati sul processo in esame	Basso - Nessun procedimento avviato dall'autorità giudiziaria o contabile o amministrativa nei confronti dell'Ente e nessun procedimento disciplinare nei confronti dei dipendenti impiegati sul processo in esame, negli ultimi tre anni		
Presenza di gravi rilievi a seguito dei controlli interni di regolarità amministrativa (art. 147-bis, c. 2, TUEL), tali da richiedere annullamento in autotutela, revoca di provvedimenti adottati, ecc.	Basso - Nessun rilievo o rilievi di natura formale negli ultimi tre anni		
Rilevanza degli interessi "esterni" quantificati in termini di entità del beneficio economico e non, ottenibile dai soggetti destinatari del processo	Medio - Il processo dà luogo a modesti benefici economici o di altra natura per i destinatari		
Segnalazioni, reclami pervenuti con riferimento al processo in oggetto, intese come qualsiasi informazione pervenuta a mezzo email, telefono, ovvero reclami o risultati di indagini di customer satisfaction, avente ad oggetto episodi di abuso, illecito, mancato rispetto delle procedure, condotta non etica, corruzione vera e propria, cattiva gestione, scarsa qualità del servizio	Basso - Nessuna segnalazione e/o reclamo		

Procedimento/Processo	Gestione presenze/assenze		
Livello di rischio	Rischio intrinseco	Rischio residuo	Rischio programmato
		15.64%	7.41%
Indicatore	Livello indicatore		
Capacità dell'Ente di far fronte alle proprie carenze organizzative nei ruoli di responsabilità (Dirigenti, PO) attraverso l'acquisizione delle corrispondenti figure apicali anziché l'affidamento di interim	Basso - Nessun interim o utilizzo della fattispecie per il periodo strettamente necessario alla selezione del personale per ricoprire i ruoli apicali rimasti vacanti		
Coerenza operativa: coerenza fra le prassi operative sviluppate dalle unità organizzative che svolgono il processo e gli strumenti normativi e di regolamentazione che disciplinano lo stesso	Medio - Il processo è regolato da diverse norme di livello nazionale che disciplinano singoli aspetti, subisce ripetutamente interventi di riforma, modifica e/o integrazione da parte del legislatore, le pronunce del TAR e della Corte dei Conti in materia sono contrastanti. Il processo è svolto da una più unità operativa		
Danno generato a seguito di irregolarità riscontrate da organismi interni di controllo (controlli interni, controlli di gestione, audit) o autorità esterne (Corte dei Conti, Autorità Giudiziaria, Autorità Amministrativa)	Medio - Il verificarsi dell'evento o degli eventi rischiosi, comporta costi in termini di sanzioni che potrebbero essere addebitate all'Ente sostenibili		
Discrezionalità: focalizza il grado di discrezionalità nelle attività svolte o negli atti prodotti; esprime l'entità del rischio in conseguenza delle responsabilità attribuite e della necessità di dare risposta immediata all'emergenza	Medio - Apprezzabile discrezionalità relativa sia alla definizione di obiettivi operativi che alle soluzioni organizzative da adottare, necessità di dare risposta immediata all'emergenza		
Impatto in termini di contenzioso, inteso come i costi economici e/o organizzativi sostenuti per il trattamento del contenzioso dall'Amministrazione	Medio - Il verificarsi dell'evento o degli eventi rischiosi potrebbe generare un contenzioso o molteplici contenziosi che impegnerebbero l'Ente sia dal punto di vista economico sia organizzativo		
Impatto organizzativo e/o sulla continuità del servizio, inteso come l'effetto che il verificarsi di uno o più eventi rischiosi inerenti il processo può comportare nel normale svolgimento delle attività dell'Ente	Medio - Limitata funzionalità del servizio cui far fronte attraverso altri dipendenti dell'Ente o risorse esterne		
Impatto sull'immagine dell'Ente misurato attraverso il numero di articoli di giornale pubblicati sulla stampa locale o nazionale o dal numero di servizi radio-televisivi trasmessi, che hanno riguardato episodi di cattiva amministrazione, scarsa qualità dei servizi o corruzione	Basso - Nessun articolo e/o servizio negli ultimi cinque anni riguardante episodi di cattiva amministrazione, scarsa qualità dei servizi o corruzione		
Livello di attuazione delle misure di prevenzione sia generali sia specifiche previste dal PTPCT per il processo/attività, desunte dai monitoraggi effettuati dai responsabili	Basso - Il responsabile ha effettuato il monitoraggio puntualmente, dimostrando in maniera esaustiva attraverso documenti e informazioni circostanziate l'attuazione delle misure		
Livello di opacità del processo, misurato attraverso solleciti scritti da parte del RPCT per la pubblicazione dei dati, le richieste di accesso civico "semplice" e/o "generalizzato", gli eventuali rilievi da parte dell'OIV in sede di attestazione annuale del rispetto degli obblighi di trasparenza	Basso - Il processo non è stato oggetto negli ultimi tre anni di solleciti da parte del RPCT per la pubblicazione dei dati, richieste di accesso civico "semplice" e/o "generalizzato", nei rilievi da parte dell'OIV in sede di attestazione annuale del rispetto degli obblighi di trasparenza		
Presenza di "eventi sentinella" per il processo, ovvero procedimenti avviati dall'autorità giudiziaria o contabile o ricorsi amministrativi nei confronti dell'Ente o procedimenti disciplinari avviati nei confronti dei dipendenti impiegati sul processo in esame	Basso - Nessun procedimento avviato dall'autorità giudiziaria o contabile o amministrativa nei confronti dell'Ente e nessun procedimento disciplinare nei confronti dei dipendenti impiegati sul processo in esame, negli ultimi tre anni		
Presenza di gravi rilievi a seguito dei controlli interni di regolarità amministrativa (art. 147-bis, c. 2, TUEL), tali da richiedere annullamento in autotutela, revoca di provvedimenti adottati, ecc.	Basso - Nessun rilievo o rilievi di natura formale negli ultimi tre anni		
Rilevanza degli interessi "esterni" quantificati in termini di entità del beneficio economico e non, ottenibile dai soggetti destinatari del processo	Medio - Il processo dà luogo a modesti benefici economici o di altra natura per i destinatari		
Segnalazioni, reclami pervenuti con riferimento al processo in oggetto, intese come qualsiasi informazione pervenuta a mezzo email, telefono, ovvero reclami o risultati di indagini di customer satisfaction, avente ad	Basso - Nessuna segnalazione e/o reclamo		

oggetto episodi di abuso, illecito, mancato rispetto delle procedure, condotta non etica, corruzione vera e propria, cattiva gestione, scarsa qualità del servizio				
Procedimento/Processo		Missioni del personale		
Livello di rischio		Rischio intrinseco	Rischio residuo	Rischio programmato
		12.53%	5.76%	5.76%
Indicatore		Livello indicatore		
Capacità dell'Ente di far fronte alle proprie carenze organizzative nei ruoli di responsabilità (Dirigenti, PO) attraverso l'acquisizione delle corrispondenti figure apicali anziché l'affidamento di interim		Medio - Utilizzo dell'interim per lunghi periodi di tempo, ritardato espletamento delle procedure per ricoprire i ruoli apicali rimasti vacanti		
Coerenza operativa: coerenza fra le prassi operative sviluppate dalle unità organizzative che svolgono il processo e gli strumenti normativi e di regolamentazione che disciplinano lo stesso		Basso - La normativa che regola il processo è puntuale, è di livello nazionale, non subisce interventi di riforma, modifica e/o integrazione ripetuti da parte del legislatore, le pronunce del TAR e della Corte dei Conti in materia sono uniformi. Il processo è svolto da un'unica unità operativa		
Danno generato a seguito di irregolarità riscontrate da organismi interni di controllo (controlli interni, controlli di gestione, audit) o autorità esterne (Corte dei Conti, Autorità Giudiziaria, Autorità Amministrativa)		Basso - Il verificarsi dell'evento o degli eventi rischiosi, comporta costi in termini di sanzioni che potrebbero essere addebitate all'Ente trascurabili o nulli		
Discrezionalità: focalizza il grado di discrezionalità nelle attività svolte o negli atti prodotti; esprime l'entità del rischio in conseguenza delle responsabilità attribuite e della necessità di dare risposta immediata all'emergenza		Medio - Apprezzabile discrezionalità relativa sia alla definizione di obiettivi operativi che alle soluzioni organizzative da adottare, necessità di dare risposta immediata all'emergenza		
Impatto in termini di contenzioso, inteso come i costi economici e/o organizzativi sostenuti per il trattamento del contenzioso dall'Amministrazione		Medio - Il verificarsi dell'evento o degli eventi rischiosi potrebbe generare un contenzioso o molteplici contenziosi che impegnerebbero l'Ente sia dal punto di vista economico sia organizzativo		
Impatto organizzativo e/o sulla continuità del servizio, inteso come l'effetto che il verificarsi di uno o più eventi rischiosi inerenti il processo può comportare nel normale svolgimento delle attività dell'Ente		Medio - Limitata funzionalità del servizio cui far fronte attraverso altri dipendenti dell'Ente o risorse esterne		
Impatto sull'immagine dell'Ente misurato attraverso il numero di articoli di giornale pubblicati sulla stampa locale o nazionale o dal numero di servizi radio-televisivi trasmessi, che hanno riguardato episodi di cattiva amministrazione, scarsa qualità dei servizi o corruzione		Basso - Nessun articolo e/o servizio negli ultimi cinque anni riguardante episodi di cattiva amministrazione, scarsa qualità dei servizi o corruzione		
Livello di attuazione delle misure di prevenzione sia generali sia specifiche previste dal PTPCT per il processo/attività, desunte dai monitoraggi effettuati dai responsabili		Basso - Il responsabile ha effettuato il monitoraggio puntualmente, dimostrando in maniera esaustiva attraverso documenti e informazioni circostanziate l'attuazione delle misure		
Livello di opacità del processo, misurato attraverso solleciti scritti da parte del RPCT per la pubblicazione dei dati, le richieste di accesso civico "semplice" e/o "generalizzato", gli eventuali rilievi da parte dell'OIV in sede di attestazione annuale del rispetto degli obblighi di trasparenza		Basso - Il processo non è stato oggetto negli ultimi tre anni di solleciti da parte del RPCT per la pubblicazione dei dati, richieste di accesso civico "semplice" e/o "generalizzato", nei rilievi da parte dell'OIV in sede di attestazione annuale del rispetto degli obblighi di trasparenza		
Presenza di "eventi sentinella" per il processo, ovvero procedimenti avviati dall'autorità giudiziaria o contabile o ricorsi amministrativi nei confronti dell'Ente o procedimenti disciplinari avviati nei confronti dei dipendenti impiegati sul processo in esame		Basso - Nessun procedimento avviato dall'autorità giudiziaria o contabile o amministrativa nei confronti dell'Ente e nessun procedimento disciplinare nei confronti dei dipendenti impiegati sul processo in esame, negli ultimi tre anni		
Presenza di gravi rilievi a seguito dei controlli interni di regolarità amministrativa (art. 147-bis, c. 2, TUEL), tali da richiedere annullamento in autotutela, revoca di provvedimenti adottati, ecc.		Basso - Nessun rilievo o rilievi di natura formale negli ultimi tre anni		
Rilevanza degli interessi "esterni" quantificati in termini di entità del beneficio economico e non, ottenibile dai soggetti destinatari del processo		Medio - Il processo dà luogo a modesti benefici economici o di altra natura per i destinatari		

Segnalazioni, reclami pervenuti con riferimento al processo in oggetto, intese come qualsiasi informazione pervenuta a mezzo email, telefono, ovvero reclami o risultati di indagini di customer satisfaction, avente ad oggetto episodi di abuso, illecito, mancato rispetto delle procedure, condotta non etica, corruzione vera e propria, cattiva gestione, scarsa qualità del servizio	Basso - Nessuna segnalazione e/o reclamo		
Procedimento/Processo	Procedimenti disciplinari		
Livello di rischio	Rischio intrinseco	Rischio residuo	Rischio programmato
	13.57%	8.90%	6.24%
Indicatore	Livello indicatore		
Capacità dell'Ente di far fronte alle proprie carenze organizzative nei ruoli di responsabilità (Dirigenti, PO) attraverso l'acquisizione delle corrispondenti figure apicali anziché l'affidamento di interim	Medio - Utilizzo dell'interim per lunghi periodi di tempo, ritardato espletamento delle procedure per ricoprire i ruoli apicali rimasti vacanti		
Coerenza operativa: coerenza fra le prassi operative sviluppate dalle unità organizzative che svolgono il processo e gli strumenti normativi e di regolamentazione che disciplinano lo stesso	Basso - La normativa che regola il processo è puntuale, è di livello nazionale, non subisce interventi di riforma, modifica e/o integrazione ripetuti da parte del legislatore, le pronunce del TAR e della Corte dei Conti in materia sono uniformi. Il processo è svolto da un'unica unità operativa		
Danno generato a seguito di irregolarità riscontrate da organismi interni di controllo (controlli interni, controlli di gestione, audit) o autorità esterne (Corte dei Conti, Autorità Giudiziaria, Autorità Amministrativa)	Medio - Il verificarsi dell'evento o degli eventi rischiosi, comporta costi in termini di sanzioni che potrebbero essere addebitate all'Ente sostenibili		
Discrezionalità: focalizza il grado di discrezionalità nelle attività svolte o negli atti prodotti; esprime l'entità del rischio in conseguenza delle responsabilità attribuite e della necessità di dare risposta immediata all'emergenza	Medio - Apprezzabile discrezionalità relativa sia alla definizione di obiettivi operativi che alle soluzioni organizzative da adottare, necessità di dare risposta immediata all'emergenza		
Impatto in termini di contenzioso, inteso come i costi economici e/o organizzativi sostenuti per il trattamento del contenzioso dall'Amministrazione	Medio - Il verificarsi dell'evento o degli eventi rischiosi potrebbe generare un contenzioso o molteplici contenziosi che impegnerebbero l'Ente sia dal punto di vista economico sia organizzativo		
Impatto organizzativo e/o sulla continuità del servizio, inteso come l'effetto che il verificarsi di uno o più eventi rischiosi inerenti il processo può comportare nel normale svolgimento delle attività dell'Ente	Medio - Limitata funzionalità del servizio cui far fronte attraverso altri dipendenti dell'Ente o risorse esterne		
Impatto sull'immagine dell'Ente misurato attraverso il numero di articoli di giornale pubblicati sulla stampa locale o nazionale o dal numero di servizi radio-televisivi trasmessi, che hanno riguardato episodi di cattiva amministrazione, scarsa qualità dei servizi o corruzione	Basso - Nessun articolo e/o servizio negli ultimi cinque anni riguardante episodi di cattiva amministrazione, scarsa qualità dei servizi o corruzione		
Livello di attuazione delle misure di prevenzione sia generali sia specifiche previste dal PTPCT per il processo/attività, desunte dai monitoraggi effettuati dai responsabili	Basso - Il responsabile ha effettuato il monitoraggio puntualmente, dimostrando in maniera esaustiva attraverso documenti e informazioni circostanziate l'attuazione delle misure		
Livello di opacità del processo, misurato attraverso solleciti scritti da parte del RPCT per la pubblicazione dei dati, le richieste di accesso civico "semplice" e/o "generalizzato", gli eventuali rilievi da parte dell'OIV in sede di attestazione annuale del rispetto degli obblighi di trasparenza	Basso - Il processo non è stato oggetto negli ultimi tre anni di solleciti da parte del RPCT per la pubblicazione dei dati, richieste di accesso civico "semplice" e/o "generalizzato", nei rilievi da parte dell'OIV in sede di attestazione annuale del rispetto degli obblighi di trasparenza		
Presenza di "eventi sentinella" per il processo, ovvero procedimenti avviati dall'autorità giudiziaria o contabile o ricorsi amministrativi nei confronti dell'Ente o procedimenti disciplinari avviati nei confronti dei dipendenti impiegati sul processo in esame	Basso - Nessun procedimento avviato dall'autorità giudiziaria o contabile o amministrativa nei confronti dell'Ente e nessun procedimento disciplinare nei confronti dei dipendenti impiegati sul processo in esame, negli ultimi tre anni		
Presenza di gravi rilievi a seguito dei controlli interni di regolarità amministrativa (art. 147-bis, c. 2, TUEL), tali da richiedere annullamento in autotutela, revoca di provvedimenti adottati, ecc.	Basso - Nessun rilievo o rilievi di natura formale negli ultimi tre anni		

Rilevanza degli interessi "esterni" quantificati in termini di entità del beneficio economico e non, ottenibile dai soggetti destinatari del processo	Basso - Il processo dà luogo a benefici economici o di altra natura per i destinatari con impatto scarso o irrilevante		
Segnalazioni, reclami pervenuti con riferimento al processo in oggetto, intese come qualsiasi informazione pervenuta a mezzo email, telefono, ovvero reclami o risultati di indagini di customer satisfaction, avente ad oggetto episodi di abuso, illecito, mancato rispetto delle procedure, condotta non etica, corruzione vera e propria, cattiva gestione, scarsa qualità del servizio	Basso - Nessuna segnalazione e/o reclamo		
Procedimento/Processo	Riammissione in servizio		
Livello di rischio	Rischio intrinseco	Rischio residuo	Rischio programmato
	5.44%	3.87%	2.50%
Indicatore	Livello indicatore		
Capacità dell'Ente di far fronte alle proprie carenze organizzative nei ruoli di responsabilità (Dirigenti, PO) attraverso l'acquisizione delle corrispondenti figure apicali anziché l'affidamento di interim	Medio - Utilizzo dell'interim per lunghi periodi di tempo, ritardato espletamento delle procedure per ricoprire i ruoli apicali rimasti vacanti		
Coerenza operativa: coerenza fra le prassi operative sviluppate dalle unità organizzative che svolgono il processo e gli strumenti normativi e di regolamentazione che disciplinano lo stesso	Basso - La normativa che regola il processo è puntuale, è di livello nazionale, non subisce interventi di riforma, modifica e/o integrazione ripetuti da parte del legislatore, le pronunce del TAR e della Corte dei Conti in materia sono uniformi. Il processo è svolto da un'unica unità operativa		
Danno generato a seguito di irregolarità riscontrate da organismi interni di controllo (controlli interni, controlli di gestione, audit) o autorità esterne (Corte dei Conti, Autorità Giudiziaria, Autorità Amministrativa)	Basso - Il verificarsi dell'evento o degli eventi rischiosi, comporta costi in termini di sanzioni che potrebbero essere addebitate all'Ente trascurabili o nulli		
Discrezionalità: focalizza il grado di discrezionalità nelle attività svolte o negli atti prodotti; esprime l'entità del rischio in conseguenza delle responsabilità attribuite e della necessità di dare risposta immediata all'emergenza	Basso - Modesta discrezionalità sia in termini di definizione degli obiettivi sia in termini di soluzioni organizzative da adottare ed assenza di situazioni di emergenza		
Impatto in termini di contenzioso, inteso come i costi economici e/o organizzativi sostenuti per il trattamento del contenzioso dall'Amministrazione	Basso - Il contenzioso generato a seguito del verificarsi dell'evento o degli eventi rischiosi è di poco conto o nullo		
Impatto organizzativo e/o sulla continuità del servizio, inteso come l'effetto che il verificarsi di uno o più eventi rischiosi inerenti il processo può comportare nel normale svolgimento delle attività dell'Ente	Basso - Nessuno o scarso impatto organizzativo e/o sulla continuità del servizio		
Impatto sull'immagine dell'Ente misurato attraverso il numero di articoli di giornale pubblicati sulla stampa locale o nazionale o dal numero di servizi radio-televisivi trasmessi, che hanno riguardato episodi di cattiva amministrazione, scarsa qualità dei servizi o corruzione	Basso - Nessun articolo e/o servizio negli ultimi cinque anni riguardante episodi di cattiva amministrazione, scarsa qualità dei servizi o corruzione		
Livello di attuazione delle misure di prevenzione sia generali sia specifiche previste dal PTPCT per il processo/attività, desunte dai monitoraggi effettuati dai responsabili	Basso - Il responsabile ha effettuato il monitoraggio puntualmente, dimostrando in maniera esauriente attraverso documenti e informazioni circostanziate l'attuazione delle misure		
Livello di opacità del processo, misurato attraverso solleciti scritti da parte del RPCT per la pubblicazione dei dati, le richieste di accesso civico "semplice" e/o "generalizzato", gli eventuali rilievi da parte dell'OIV in sede di attestazione annuale del rispetto degli obblighi di trasparenza	Basso - Il processo non è stato oggetto negli ultimi tre anni di solleciti da parte del RPCT per la pubblicazione dei dati, richieste di accesso civico "semplice" e/o "generalizzato", nei rilievi da parte dell'OIV in sede di attestazione annuale del rispetto degli obblighi di trasparenza		
Presenza di "eventi sentinella" per il processo, ovvero procedimenti avviati dall'autorità giudiziaria o contabile o ricorsi amministrativi nei confronti dell'Ente o procedimenti disciplinari avviati nei confronti dei dipendenti impiegati sul processo in esame	Basso - Nessun procedimento avviato dall'autorità giudiziaria o contabile o amministrativa nei confronti dell'Ente e nessun procedimento disciplinare nei confronti dei dipendenti impiegati sul processo in esame, negli ultimi tre anni		

Presenza di gravi rilievi a seguito dei controlli interni di regolarità amministrativa (art. 147-bis, c. 2, TUEL), tali da richiedere annullamento in autotutela, revoca di provvedimenti adottati, ecc.	Basso - Nessun rilievo o rilievi di natura formale negli ultimi tre anni
Rilevanza degli interessi "esterni" quantificati in termini di entità del beneficio economico e non, ottenibile dai soggetti destinatari del processo	Medio - Il processo dà luogo a modesti benefici economici o di altra natura per i destinatari
Segnalazioni, reclami pervenuti con riferimento al processo in oggetto, intese come qualsiasi informazione pervenuta a mezzo email, telefono, ovvero reclami o risultati di indagini di customer satisfaction, avente ad oggetto episodi di abuso, illecito, mancato rispetto delle procedure, condotta non etica, corruzione vera e propria, cattiva gestione, scarsa qualità del servizio	Basso - Nessuna segnalazione e/o reclamo

Unità Organizzativa			
Ufficio Personale/Segretario Comunale			
Area di rischio			
AREA A - acquisizione e progressione del personale			
Procedimento/Processo	Assunzione di personale tramite mobilità ex art. 34bis D.Lgs. n. 165/2001		
Livello di rischio	Rischio intrinseco	Rischio residuo	Rischio programmato
	15.64%	8.23%	5.87%
Indicatore	Livello indicatore		
Capacità dell'Ente di far fronte alle proprie carenze organizzative nei ruoli di responsabilità (Dirigenti, PO) attraverso l'acquisizione delle corrispondenti figure apicali anziché l'affidamento di interim	Medio - Utilizzo dell'interim per lunghi periodi di tempo, ritardato espletamento delle procedure per ricoprire i ruoli apicali rimasti vacanti		
Coerenza operativa: coerenza fra le prassi operative sviluppate dalle unità organizzative che svolgono il processo e gli strumenti normativi e di regolamentazione che disciplinano lo stesso	Medio - Il processo è regolato da diverse norme di livello nazionale che disciplinano singoli aspetti, subisce ripetutamente interventi di riforma, modifica e/o integrazione da parte del legislatore, le pronunce del TAR e della Corte dei Conti in materia sono contrastanti. Il processo è svolto da una o più unità operative		
Danno generato a seguito di irregolarità riscontrate da organismi interni di controllo (controlli interni, controlli di gestione, audit) o autorità esterne (Corte dei Conti, Autorità Giudiziaria, Autorità Amministrativa)	Medio - Il verificarsi dell'evento o degli eventi rischiosi, comporta costi in termini di sanzioni che potrebbero essere addebitate all'Ente sostenibili		
Discrezionalità: focalizza il grado di discrezionalità nelle attività svolte o negli atti prodotti; esprime l'entità del rischio in conseguenza delle responsabilità attribuite e della necessità di dare risposta immediata all'emergenza	Basso - Modesta discrezionalità sia in termini di definizione degli obiettivi sia in termini di soluzioni organizzative da adottare ed assenza di situazioni di emergenza		
Impatto in termini di contenzioso, inteso come i costi economici e/o organizzativi sostenuti per il trattamento del contenzioso dall'Amministrazione	Medio - Il verificarsi dell'evento o degli eventi rischiosi potrebbe generare un contenzioso o molteplici contenziosi che impegnerebbero l'Ente sia dal punto di vista economico sia organizzativo		
Impatto organizzativo e/o sulla continuità del servizio, inteso come l'effetto che il verificarsi di uno o più eventi rischiosi inerenti il processo può comportare nel normale svolgimento delle attività dell'Ente	Medio - Limitata funzionalità del servizio cui far fronte attraverso altri dipendenti dell'Ente o risorse esterne		

Impatto sull'immagine dell'Ente misurato attraverso il numero di articoli di giornale pubblicati sulla stampa locale o nazionale o dal numero di servizi radio-televisivi trasmessi, che hanno riguardato episodi di cattiva amministrazione, scarsa qualità dei servizi o corruzione	Basso - Nessun articolo e/o servizio negli ultimi cinque anni riguardante episodi di cattiva amministrazione, scarsa qualità dei servizi o corruzione		
Livello di attuazione delle misure di prevenzione sia generali sia specifiche previste dal PTPCT per il processo/attività, desunte dai monitoraggi effettuati dai responsabili	Basso - Il responsabile ha effettuato il monitoraggio puntualmente, dimostrando in maniera esaustiva attraverso documenti e informazioni circostanziate l'attuazione delle misure		
Livello di opacità del processo, misurato attraverso solleciti scritti da parte del RPCT per la pubblicazione dei dati, le richieste di accesso civico "semplice" e/o "generalizzato", gli eventuali rilievi da parte dell'OIV in sede di attestazione annuale del rispetto degli obblighi di trasparenza	Basso - Il processo non è stato oggetto negli ultimi tre anni di solleciti da parte del RPCT per la pubblicazione dei dati, richieste di accesso civico "semplice" e/o "generalizzato", nei rilievi da parte dell'OIV in sede di attestazione annuale del rispetto degli obblighi di trasparenza		
Presenza di "eventi sentinella" per il processo, ovvero procedimenti avviati dall'autorità giudiziaria o contabile o ricorsi amministrativi nei confronti dell'Ente o procedimenti disciplinari avviati nei confronti dei dipendenti impiegati sul processo in esame	Basso - Nessun procedimento avviato dall'autorità giudiziaria o contabile o amministrativa nei confronti dell'Ente e nessun procedimento disciplinare nei confronti dei dipendenti impiegati sul processo in esame, negli ultimi tre anni		
Presenza di gravi rilievi a seguito dei controlli interni di regolarità amministrativa (art. 147-bis, c. 2, TUEL), tali da richiedere annullamento in autotutela, revoca di provvedimenti adottati, ecc.	Basso - Nessun rilievo o rilievi di natura formale negli ultimi tre anni		
Rilevanza degli interessi "esterni" quantificati in termini di entità del beneficio economico e non, ottenibile dai soggetti destinatari del processo	Medio - Il processo dà luogo a modesti benefici economici o di altra natura per i destinatari		
Segnalazioni, reclami pervenuti con riferimento al processo in oggetto, intese come qualsiasi informazione pervenuta a mezzo email, telefono, ovvero reclami o risultati di indagini di customer satisfaction, avente ad oggetto episodi di abuso, illecito, mancato rispetto delle procedure, condotta non etica, corruzione vera e propria, cattiva gestione, scarsa qualità del servizio	Basso - Nessuna segnalazione e/o reclamo		
Procedimento/Processo	Assunzione personale a tempo determinato/indeterminato mediante pubblico concorso		
Livello di rischio	Rischio intrinseco	Rischio residuo	Rischio programmato
	15.64%	10.07%	6.44%
Indicatore	Livello indicatore		
Capacità dell'Ente di far fronte alle proprie carenze organizzative nei ruoli di responsabilità (Dirigenti, PO) attraverso l'acquisizione delle corrispondenti figure apicali anziché l'affidamento di interim	Medio - Utilizzo dell'interim per lunghi periodi di tempo, ritardato espletamento delle procedure per ricoprire i ruoli apicali rimasti vacanti		
Coerenza operativa: coerenza fra le prassi operative sviluppate dalle unità organizzative che svolgono il processo e gli strumenti normativi e di regolamentazione che disciplinano lo stesso	Medio - Il processo è regolato da diverse norme di livello nazionale che disciplinano singoli aspetti, subisce ripetutamente interventi di riforma, modifica e/o integrazione da parte del legislatore, le pronunce del TAR e della Corte dei Conti in materia sono contrastanti. Il processo è svolto da una o più unità operative		
Danno generato a seguito di irregolarità riscontrate da organismi interni di controllo (controlli interni, controlli di gestione, audit) o autorità esterne (Corte dei Conti, Autorità Giudiziaria, Autorità Amministrativa)	Medio - Il verificarsi dell'evento o degli eventi rischiosi, comporta costi in termini di sanzioni che potrebbero essere addebitate all'Ente sostenibili		
Discrezionalità: focalizza il grado di discrezionalità nelle attività svolte o negli atti prodotti; esprime l'entità del rischio in conseguenza delle responsabilità attribuite e della necessità di dare risposta immediata all'emergenza	Basso - Modesta discrezionalità sia in termini di definizione degli obiettivi sia in termini di soluzioni organizzative da adottare ed assenza di situazioni di emergenza		
Impatto in termini di contenzioso, inteso come i costi economici e/o organizzativi sostenuti per il trattamento del contenzioso dall'Amministrazione	Medio - Il verificarsi dell'evento o degli eventi rischiosi potrebbe generare un contenzioso o molteplici contenziosi che impegnerebbero l'Ente sia dal punto di vista economico sia organizzativo		

Impatto organizzativo e/o sulla continuità del servizio, inteso come l'effetto che il verificarsi di uno o più eventirischiosi inerenti il processo può comportare nel normale svolgimento delle attività dell'Ente	Medio - Limitata funzionalità del servizio cui far fronte attraverso altri dipendenti dell'Ente o risorse esterne		
Impatto sull'immagine dell'Ente misurato attraverso il numero di articoli di giornale pubblicati sulla stampa locale o nazionale o dal numero di servizi radio-televisivi trasmessi, che hanno riguardato episodi di cattiva amministrazione, scarsa qualità dei servizi o corruzione	Basso - Nessun articolo e/o servizio negli ultimi cinque anni riguardante episodi di cattiva amministrazione, scarsa qualità dei servizi o corruzione		
Livello di attuazione delle misure di prevenzione sia generali sia specifiche previste dal PTPCT per il processo/attività, desunte dai monitoraggi effettuati dai responsabili	Basso - Il responsabile ha effettuato il monitoraggio puntualmente, dimostrando in maniera esaustiva attraverso documenti e informazioni circostanziate l'attuazione delle misure		
Livello di opacità del processo, misurato attraverso solleciti scritti da parte del RPCT per la pubblicazione dei dati, le richieste di accesso civico "semplice" e/o "generalizzato", gli eventuali rilievi da parte dell'OIV in sede di attestazione annuale del rispetto degli obblighi di trasparenza	Basso - Il processo non è stato oggetto negli ultimi tre anni di solleciti da parte del RPCT per la pubblicazione dei dati, richieste di accesso civico "semplice" e/o "generalizzato", nei rilievi da parte dell'OIV in sede di attestazione annuale del rispetto degli obblighi di trasparenza		
Presenza di "eventi sentinella" per il processo, ovvero procedimenti avviati dall'autorità giudiziaria o contabile oricorsi amministrativi nei confronti dell'Ente o procedimenti disciplinari avviati nei confronti dei dipendenti impiegati sul processo in esame	Basso - Nessun procedimento avviato dall'autorità giudiziaria o contabile o amministrativa nei confronti dell'Ente e nessun procedimento disciplinare nei confronti dei dipendenti impiegati sul processo in esame, negli ultimi tre anni		
Presenza di gravi rilievi a seguito dei controlli interni di regolarità amministrativa (art. 147-bis, c. 2, TUEL), tali da richiedere annullamento in autotutela, revoca di provvedimenti adottati, ecc.	Basso - Nessun rilievo o rilievi di natura formale negli ultimi tre anni		
Rilevanza degli interessi "esterni" quantificati in termini di entità del beneficio economico e non, ottenibile dai soggetti destinatari del processo	Medio - Il processo dà luogo a modesti benefici economici o di altra natura per i destinatari		
Segnalazioni, reclami pervenuti con riferimento al processo in oggetto, intese come qualsiasi informazione pervenuta a mezzo email, telefono, ovvero reclami o risultati di indagini di customer satisfaction, avente ad oggetto episodi di abuso, illecito, mancato rispetto delle procedure, condotta non etica, corruzione vera e propria, cattiva gestione, scarsa qualità del servizio	Basso - Nessuna segnalazione e/o reclamo		
Procedimento/Processo	Assunzione personale mediante selezione candidati avviati dal Centro per l'Impiego		
Livello di rischio	Rischio intrinseco	Rischio residuo	Rischio programmato
	15.64%	8.92%	5.87%
Indicatore	Livello indicatore		
Capacità dell'Ente di far fronte alle proprie carenze organizzative nei ruoli di responsabilità (Dirigenti, PO) attraverso l'acquisizione delle corrispondenti figure apicali anziché l'affidamento di interim	Medio - Utilizzo dell'interim per lunghi periodi di tempo, ritardato espletamento delle procedure per ricoprire i ruoli apicali rimasti vacanti		
Coerenza operativa: coerenza fra le prassi operative sviluppate dalle unità organizzative che svolgono il processo e gli strumenti normativi e di regolamentazione che disciplinano lo stesso	Medio - Il processo è regolato da diverse norme di livello nazionale che disciplinano singoli aspetti, subisce ripetutamente interventi di riforma, modifica e/o integrazione da parte del legislatore, le pronunce del TAR e della Corte dei Conti in materia sono contrastanti. Il processo è svolto da una o più unità operative		
Danno generato a seguito di irregolarità riscontrate da organismi interni di controllo (controlli interni, controlli di gestione, audit) o autorità esterne (Corte dei Conti, Autorità Giudiziaria, Autorità Amministrativa)	Medio - Il verificarsi dell'evento o degli eventi rischiosi, comporta costi in termini di sanzioni che potrebbero essere addebitate all'Ente sostenibili		
Discrezionalità: focalizza il grado di discrezionalità nelle attività svolte o negli atti prodotti; esprime l'entità del rischio in conseguenza delle responsabilità attribuite e della necessità di dare risposta immediata all'emergenza	Basso - Modesta discrezionalità sia in termini di definizione degli obiettivi sia in termini di soluzioni organizzative da adottare ed assenza di situazioni di emergenza		

Impatto in termini di contenzioso, inteso come i costi economici e/o organizzativi sostenuti per il trattamento del contenzioso dall'Amministrazione	Medio - Il verificarsi dell'evento o degli eventi rischiosi potrebbe generare un contenzioso o molteplici contenziosi che impegnerebbero l'Ente sia dal punto di vista economico sia organizzativo		
Impatto organizzativo e/o sulla continuità del servizio, inteso come l'effetto che il verificarsi di uno o più eventi rischiosi inerenti il processo può comportare nel normale svolgimento delle attività dell'Ente	Medio - Limitata funzionalità del servizio cui far fronte attraverso altri dipendenti dell'Ente o risorse esterne		
Impatto sull'immagine dell'Ente misurato attraverso il numero di articoli di giornale pubblicati sulla stampa locale o nazionale o dal numero di servizi radio-televisivi trasmessi, che hanno riguardato episodi di cattiva amministrazione, scarsa qualità dei servizi o corruzione	Basso - Nessun articolo e/o servizio negli ultimi cinque anni riguardante episodi di cattiva amministrazione, scarsa qualità dei servizi o corruzione		
Livello di attuazione delle misure di prevenzione sia generali sia specifiche previste dal PTPCT per il processo/attività, desunte dai monitoraggi effettuati dai responsabili	Basso - Il responsabile ha effettuato il monitoraggio puntualmente, dimostrando in maniera esaustiva attraverso documenti e informazioni circostanziate l'attuazione delle misure		
Livello di opacità del processo, misurato attraverso solleciti scritti da parte del RPCT per la pubblicazione dei dati, le richieste di accesso civico "semplice" e/o "generalizzato", gli eventuali rilievi da parte dell'OIV in sede di attestazione annuale del rispetto degli obblighi di trasparenza	Basso - Il processo non è stato oggetto negli ultimi tre anni di solleciti da parte del RPCT per la pubblicazione dei dati, richieste di accesso civico "semplice" e/o "generalizzato", nei rilievi da parte dell'OIV in sede di attestazione annuale del rispetto degli obblighi di trasparenza		
Presenza di "eventi sentinella" per il processo, ovvero procedimenti avviati dall'autorità giudiziaria o contabile o ricorsi amministrativi nei confronti dell'Ente o procedimenti disciplinari avviati nei confronti dei dipendenti impiegati sul processo in esame	Basso - Nessun procedimento avviato dall'autorità giudiziaria o contabile o amministrativa nei confronti dell'Ente e nessun procedimento disciplinare nei confronti dei dipendenti impiegati sul processo in esame, negli ultimi tre anni		
Presenza di gravi rilievi a seguito dei controlli interni di regolarità amministrativa (art. 147-bis, c. 2, TUEL), tali da richiedere annullamento in autotutela, revoca di provvedimenti adottati, ecc.	Basso - Nessun rilievo o rilievi di natura formale negli ultimi tre anni		
Rilevanza degli interessi "esterni" quantificati in termini di entità del beneficio economico e non, ottenibile dai soggetti destinatari del processo	Medio - Il processo dà luogo a modesti benefici economici o di altra natura per i destinatari		
Segnalazioni, reclami pervenuti con riferimento al processo in oggetto, intese come qualsiasi informazione pervenuta a mezzo email, telefono, ovvero reclami o risultati di indagini di customer satisfaction, avente ad oggetto episodi di abuso, illecito, mancato rispetto delle procedure, condotta non etica, corruzione vera e propria, cattiva gestione, scarsa qualità del servizio	Basso - Nessuna segnalazione e/o reclamo		
Procedimento/Processo	Attribuzione di funzioni al personale/ordini di servizio		
Livello di rischio	Rischio intrinseco	Rischio residuo	Rischio programmato
	17.71%	9.53%	8.14%
Indicatore	Livello indicatore		
Capacità dell'Ente di far fronte alle proprie carenze organizzative nei ruoli di responsabilità (Dirigenti, PO) attraverso l'acquisizione delle corrispondenti figure apicali anziché l'affidamento di interim	Medio - Utilizzo dell'interim per lunghi periodi di tempo, ritardato espletamento delle procedure per ricoprire i ruoli apicali rimasti vacanti		
Coerenza operativa: coerenza fra le prassi operative sviluppate dalle unità organizzative che svolgono il processo e gli strumenti normativi e di regolamentazione che disciplinano lo stesso	Medio - Il processo è regolato da diverse norme di livello nazionale che disciplinano singoli aspetti, subisce ripetutamente interventi di riforma, modifica e/o integrazione da parte del legislatore, le pronunce del TAR e della Corte dei Conti in materia sono contrastanti. Il processo è svolto da una o più unità operative		
Danno generato a seguito di irregolarità riscontrate da organismi interni di controllo (controlli interni, controlli di gestione, audit) o autorità esterne (Corte dei Conti, Autorità Giudiziaria, Autorità Amministrativa)	Medio - Il verificarsi dell'evento o degli eventi rischiosi, comporta costi in termini di sanzioni che potrebbero essere addebitate all'Ente sostenibili		

Discrezionalità: focalizza il grado di discrezionalità nelle attività svolte o negli atti prodotti; esprime l'entità del rischio in conseguenza delle responsabilità attribuite e della necessità di dare risposta immediata all'emergenza	Medio - Apprezzabile discrezionalità relativa sia alla definizione di obiettivi operativi che alle soluzioni organizzative da adottare, necessità di dare risposta immediata all'emergenza		
Impatto in termini di contenzioso, inteso come i costi economici e/o organizzativi sostenuti per il trattamento del contenzioso dall'Amministrazione	Medio - Il verificarsi dell'evento o degli eventi rischiosi potrebbe generare un contenzioso o molteplici contenziosi che impegnerebbero l'Ente sia dal punto di vista economico sia organizzativo		
Impatto organizzativo e/o sulla continuità del servizio, inteso come l'effetto che il verificarsi di uno o più eventi rischiosi inerenti al processo può comportare nel normale svolgimento delle attività dell'Ente	Medio - Limitata funzionalità del servizio cui far fronte attraverso altri dipendenti dell'Ente o risorse esterne		
Impatto sull'immagine dell'Ente misurato attraverso il numero di articoli di giornale pubblicati sulla stampa locale o nazionale o dal numero di servizi radio-televisivi trasmessi, che hanno riguardato episodi di cattiva amministrazione, scarsa qualità dei servizi o corruzione	Basso - Nessun articolo e/o servizio negli ultimi cinque anni riguardante episodi di cattiva amministrazione, scarsa qualità dei servizi o corruzione		
Livello di attuazione delle misure di prevenzione sia generali sia specifiche previste dal PTPCT per il processo/attività, desunte dai monitoraggi effettuati dai responsabili	Basso - Il responsabile ha effettuato il monitoraggio puntualmente, dimostrando in maniera esauriente attraverso documenti e informazioni circostanziate l'attuazione delle misure		
Livello di opacità del processo, misurato attraverso solleciti scritti da parte del RPCT per la pubblicazione dei dati, le richieste di accesso civico "semplice" e/o "generalizzato", gli eventuali rilievi da parte dell'OIV in sede di attestazione annuale del rispetto degli obblighi di trasparenza	Basso - Il processo non è stato oggetto negli ultimi tre anni di solleciti da parte del RPCT per la pubblicazione dei dati, richieste di accesso civico "semplice" e/o "generalizzato", nei rilievi da parte dell'OIV in sede di attestazione annuale del rispetto degli obblighi di trasparenza		
Presenza di "eventi sentinella" per il processo, ovvero procedimenti avviati dall'autorità giudiziaria o contabile o ricorsi amministrativi nei confronti dell'Ente o procedimenti disciplinari avviati nei confronti dei dipendenti impiegati sul processo in esame	Basso - Nessun procedimento avviato dall'autorità giudiziaria o contabile o amministrativa nei confronti dell'Ente e nessun procedimento disciplinare nei confronti dei dipendenti impiegati sul processo in esame, negli ultimi tre anni		
Presenza di gravi rilievi a seguito dei controlli interni di regolarità amministrativa (art. 147-bis, c. 2, TUEL), tali da richiedere annullamento in autotutela, revoca di provvedimenti adottati, ecc.	Basso - Nessun rilievo o rilievi di natura formale negli ultimi tre anni		
Rilevanza degli interessi "esterni" quantificati in termini di entità del beneficio economico e non, ottenibile dai soggetti destinatari del processo	Medio - Il processo dà luogo a modesti benefici economici o di altra natura per i destinatari		
Segnalazioni, reclami pervenuti con riferimento al processo in oggetto, intese come qualsiasi informazione pervenuta a mezzo email, telefono, ovvero reclami o risultati di indagini di customer satisfaction, avente ad oggetto episodi di abuso, illecito, mancato rispetto delle procedure, condotta non etica, corruzione vera e propria, cattiva gestione, scarsa qualità del servizio	Basso - Nessuna segnalazione e/o reclamo		
Procedimento/Processo	Esonero dal servizio		
Livello di rischio	Rischio intrinseco	Rischio residuo	Rischio programmato
	18.74%	13.28%	8.88%
Indicatore	Livello indicatore		
Capacità dell'Ente di far fronte alle proprie carenze organizzative nei ruoli di responsabilità (Dirigenti, PO) attraverso l'acquisizione delle corrispondenti figure apicali anziché l'affidamento di interim	Medio - Utilizzo dell'interim per lunghi periodi di tempo, ritardato espletamento delle procedure per ricoprire i ruoli apicali rimasti vacanti		
Coerenza operativa: coerenza fra le prassi operative sviluppate dalle unità organizzative che svolgono il processo e gli strumenti normativi e di regolamentazione che disciplinano lo stesso	Basso - La normativa che regola il processo è puntuale, è di livello nazionale, non subisce interventi di riforma, modifica e/o integrazione ripetuti da parte del legislatore, le pronunce del TAR e della Corte dei Conti in materia sono uniformi. Il processo è svolto da un'unica unità operativa		

Danno generato a seguito di irregolarità riscontrate da organismi interni di controllo (controlli interni, controllodi gestione, audit) o autorità esterne (Corte dei Conti, Autorità Giudiziaria, Autorità Amministrativa)	Medio - Il verificarsi dell'evento o degli eventi rischiosi, comporta costi in termini di sanzioni che potrebbero essere addebitate all'Ente sostenibili						
Discrezionalità: focalizza il grado di discrezionalità nelle attività svolte o negli atti prodotti; esprime l'entità del rischio in conseguenza delle responsabilità attribuite e della necessità di dare risposta immediata all'emergenza	Medio - Apprezzabile discrezionalità relativa sia alla definizione di obiettivi operativi che alle soluzioni organizzative da adottare, necessità di dare risposta immediata all'emergenza						
Impatto in termini di contenzioso, inteso come i costi economici e/o organizzativi sostenuti per il trattamento del contenzioso dall'Amministrazione	Medio - Il verificarsi dell'evento o degli eventi rischiosi potrebbe generare un contenzioso o molteplici contenziosi che impegnerebbero l'Ente sia dal punto di vista economico sia organizzativo						
Impatto organizzativo e/o sulla continuità del servizio, inteso come l'effetto che il verificarsi di uno o più eventi rischiosi inerenti il processo può comportare nel normale svolgimento delle attività dell'Ente	Alto - Interruzione del servizio totale o parziale ovvero aggravio per gli altri dipendenti dell'Ente						
Impatto sull'immagine dell'Ente misurato attraverso il numero di articoli di giornale pubblicati sulla stampa locale o nazionale o dal numero di servizi radio-televisivi trasmessi, che hanno riguardato episodi di cattiva amministrazione, scarsa qualità dei servizi o corruzione	Basso - Nessun articolo e/o servizio negli ultimi cinque anni riguardante episodi di cattiva amministrazione, scarsa qualità dei servizi o corruzione						
Livello di attuazione delle misure di prevenzione sia generali sia specifiche previste dal PTPCT per il processo/attività, desunte dai monitoraggi effettuati dai responsabili	Basso - Il responsabile ha effettuato il monitoraggio puntualmente, dimostrando in maniera esaustiva attraverso documenti e informazioni circostanziate l'attuazione delle misure						
Livello di opacità del processo, misurato attraverso solleciti scritti da parte del RPCT per la pubblicazione dei dati, le richieste di accesso civico "semplice" e/o "generalizzato", gli eventuali rilievi da parte dell'OIV in sede di attestazione annuale del rispetto degli obblighi di trasparenza	Basso - Il processo non è stato oggetto negli ultimi tre anni di solleciti da parte del RPCT per la pubblicazione dei dati, richieste di accesso civico "semplice" e/o "generalizzato", nei rilievi da parte dell'OIV in sede di attestazione annuale del rispetto degli obblighi di trasparenza						
Presenza di "eventi sentinella" per il processo, ovvero procedimenti avviati dall'autorità giudiziaria o contabile o ricorsi amministrativi nei confronti dell'Ente o procedimenti disciplinari avviati nei confronti dei dipendenti impiegati sul processo in esame	Basso - Nessun procedimento avviato dall'autorità giudiziaria o contabile o amministrativa nei confronti dell'Ente e nessun procedimento disciplinare nei confronti dei dipendenti impiegati sul processo in esame, negli ultimi tre anni						
Presenza di gravi rilievi a seguito dei controlli interni di regolarità amministrativa (art. 147-bis, c. 2, TUEL), tali da richiedere annullamento in autotutela, revoca di provvedimenti adottati, ecc.	Basso - Nessun rilievo o rilievi di natura formale negli ultimi tre anni						
Rilevanza degli interessi "esterni" quantificati in termini di entità del beneficio economico e non, ottenibile dai soggetti destinatari del processo	Medio - Il processo dà luogo a modesti benefici economici o di altra natura per i destinatari						
Segnalazioni, reclami pervenuti con riferimento al processo in oggetto, intese come qualsiasi informazione pervenuta a mezzo email, telefono, ovvero reclami o risultati di indagini di customer satisfaction, avente ad oggetto episodi di abuso, illecito, mancato rispetto delle procedure, condotta non etica, corruzione vera e propria, cattiva gestione, scarsa qualità del servizio	Basso - Nessuna segnalazione e/o reclamo						
Procedimento/Processo	Incarichi al personale dipendente di collaborazione esterna						
Livello di rischio	<table border="1"> <thead> <tr> <th>Rischio intrinseco</th> <th>Rischio residuo</th> <th>Rischio programmato</th> </tr> </thead> <tbody> <tr> <td>10.66%</td> <td>4.74%</td> <td>4.74%</td> </tr> </tbody> </table>	Rischio intrinseco	Rischio residuo	Rischio programmato	10.66%	4.74%	4.74%
Rischio intrinseco	Rischio residuo	Rischio programmato					
10.66%	4.74%	4.74%					
Indicatore	Livello indicatore						
Capacità dell'Ente di far fronte alle proprie carenze organizzative nei ruoli di responsabilità (Dirigenti, PO) attraverso l'acquisizione delle corrispondenti figure apicali anziché l'affidamento di interim	Medio - Utilizzo dell'interim per lunghi periodi di tempo, ritardato espletamento delle procedure per ricoprire i ruoli apicali rimasti vacanti						

Coerenza operativa: coerenza fra le prassi operative sviluppate dalle unità organizzative che svolgono il processo e gli strumenti normativi e di regolamentazione che disciplinano lo stesso	Medio - Il processo è regolato da diverse norme di livello nazionale che disciplinano singoli aspetti, subisce ripetutamente interventi di riforma, modifica e/o integrazione da parte del legislatore, le pronunce del TAR e della Corte dei Conti in materia sono contrastanti. Il processo è svolto da una o più unità operativa			
Danno generato a seguito di irregolarità riscontrate da organismi interni di controllo (controlli interni, controlli di gestione, audit) o autorità esterne (Corte dei Conti, Autorità Giudiziaria, Autorità Amministrativa)	Basso - Il verificarsi dell'evento o degli eventi rischiosi, comporta costi in termini di sanzioni che potrebbero essere addebitate all'Ente trascurabili o nulli			
Discrezionalità: focalizza il grado di discrezionalità nelle attività svolte o negli atti prodotti; esprime l'entità del rischio in conseguenza delle responsabilità attribuite e della necessità di dare risposta immediata all'emergenza	Medio - Apprezzabile discrezionalità relativa sia alla definizione di obiettivi operativi che alle soluzioni organizzative da adottare, necessità di dare risposta immediata all'emergenza			
Impatto in termini di contenzioso, inteso come i costi economici e/o organizzativi sostenuti per il trattamento del contenzioso dall'Amministrazione	Basso - Il contenzioso generato a seguito del verificarsi dell'evento o degli eventi rischiosi è di poco conto o nullo			
Impatto organizzativo e/o sulla continuità del servizio, inteso come l'effetto che il verificarsi di uno o più eventi rischiosi inerenti il processo può comportare nel normale svolgimento delle attività dell'Ente	Medio - Limitata funzionalità del servizio cui far fronte attraverso altri dipendenti dell'Ente o risorse esterne			
Impatto sull'immagine dell'Ente misurato attraverso il numero di articoli di giornale pubblicati sulla stampa locale o nazionale o dal numero di servizi radio-televisivi trasmessi, che hanno riguardato episodi di cattiva amministrazione, scarsa qualità dei servizi o corruzione	Basso - Nessun articolo e/o servizio negli ultimi cinque anni riguardante episodi di cattiva amministrazione, scarsa qualità dei servizi o corruzione			
Livello di attuazione delle misure di prevenzione sia generali sia specifiche previste dal PTPCT per il processo/attività, desunte dai monitoraggi effettuati dai responsabili	Basso - Il responsabile ha effettuato il monitoraggio puntualmente, dimostrando in maniera esauriente attraverso documenti e informazioni circostanziate l'attuazione delle misure			
Livello di opacità del processo, misurato attraverso solleciti scritti da parte del RPCT per la pubblicazione dei dati, le richieste di accesso civico "semplice" e/o "generalizzato", gli eventuali rilievi da parte dell'OIV in sede di attestazione annuale del rispetto degli obblighi di trasparenza	Basso - Il processo non è stato oggetto negli ultimi tre anni di solleciti da parte del RPCT per la pubblicazione dei dati, richieste di accesso civico "semplice" e/o "generalizzato", nei rilievi da parte dell'OIV in sede di attestazione annuale del rispetto degli obblighi di trasparenza			
Presenza di "eventi sentinella" per il processo, ovvero procedimenti avviati dall'autorità giudiziaria o contabile o ricorsi amministrativi nei confronti dell'Ente o procedimenti disciplinari avviati nei confronti dei dipendenti impiegati sul processo in esame	Basso - Nessun procedimento avviato dall'autorità giudiziaria o contabile o amministrativa nei confronti dell'Ente e nessun procedimento disciplinare nei confronti dei dipendenti impiegati sul processo in esame, negli ultimi tre anni			
Presenza di gravi rilievi a seguito dei controlli interni di regolarità amministrativa (art. 147-bis, c. 2, TUEL), tali da richiedere annullamento in autotutela, revoca di provvedimenti adottati, ecc.	Basso - Nessun rilievo o rilievi di natura formale negli ultimi tre anni			
Rilevanza degli interessi "esterni" quantificati in termini di entità del beneficio economico e non, ottenibile dai soggetti destinatari del processo	Medio - Il processo dà luogo a modesti benefici economici o di altra natura per i destinatari			
Segnalazioni, reclami pervenuti con riferimento al processo in oggetto, intese come qualsiasi informazione pervenuta a mezzo email, telefono, ovvero reclami o risultati di indagini di customer satisfaction, avente ad oggetto episodi di abuso, illecito, mancato rispetto delle procedure, condotta non etica, corruzione vera e propria, cattiva gestione, scarsa qualità del servizio	Basso - Nessuna segnalazione e/o reclamo			
Procedimento/Processo	Indennità di responsabilità			
Livello di rischio	Rischio intrinseco	Rischio residuo	Rischio programmato	
	17.71%	8.58%	7.29%	
Indicatore	Livello indicatore			

Capacità dell'Ente di far fronte alle proprie carenze organizzative nei ruoli di responsabilità (Dirigenti, PO) attraverso l'acquisizione delle corrispondenti figure apicali anziché l'affidamento di interim	Medio - Utilizzo dell'interim per lunghi periodi di tempo, ritardato espletamento delle procedure per ricoprire i ruoli apicali rimasti vacanti		
Coerenza operativa: coerenza fra le prassi operative sviluppate dalle unità organizzative che svolgono il processo e gli strumenti normativi e di regolamentazione che disciplinano lo stesso	Medio - Il processo è regolato da diverse norme di livello nazionale che disciplinano singoli aspetti, subisce ripetutamente interventi di riforma, modifica e/o integrazione da parte del legislatore, le pronunce del TAR e della Corte dei Conti in materia sono contrastanti. Il processo è svolto da una o più unità operative		
Danno generato a seguito di irregolarità riscontrate da organismi interni di controllo (controlli interni, controlli di gestione, audit) o autorità esterne (Corte dei Conti, Autorità Giudiziaria, Autorità Amministrativa)	Medio - Il verificarsi dell'evento o degli eventi rischiosi, comporta costi in termini di sanzioni che potrebbero essere addebitate all'Ente sostenibili		
Discrezionalità: focalizza il grado di discrezionalità nelle attività svolte o negli atti prodotti; esprime l'entità del rischio in conseguenza delle responsabilità attribuite e della necessità di dare risposta immediata all'emergenza	Medio - Apprezzabile discrezionalità relativa sia alla definizione di obiettivi operativi che alle soluzioni organizzative da adottare, necessità di dare risposta immediata all'emergenza		
Impatto in termini di contenzioso, inteso come i costi economici e/o organizzativi sostenuti per il trattamento del contenzioso dall'Amministrazione	Medio - Il verificarsi dell'evento o degli eventi rischiosi potrebbe generare un contenzioso o molteplici contenziosi che impegnerebbero l'Ente sia dal punto di vista economico sia organizzativo		
Impatto organizzativo e/o sulla continuità del servizio, inteso come l'effetto che il verificarsi di uno o più eventi rischiosi inerenti il processo può comportare nel normale svolgimento delle attività dell'Ente	Medio - Limitata funzionalità del servizio cui far fronte attraverso altri dipendenti dell'Ente o risorse esterne		
Impatto sull'immagine dell'Ente misurato attraverso il numero di articoli di giornale pubblicati sulla stampa locale o nazionale o dal numero di servizi radio-televisivi trasmessi, che hanno riguardato episodi di cattiva amministrazione, scarsa qualità dei servizi o corruzione	Basso - Nessun articolo e/o servizio negli ultimi cinque anni riguardante episodi di cattiva amministrazione, scarsa qualità dei servizi o corruzione		
Livello di attuazione delle misure di prevenzione sia generali sia specifiche previste dal PTPCT per il processo/attività, desunte dai monitoraggi effettuati dai responsabili	Basso - Il responsabile ha effettuato il monitoraggio puntualmente, dimostrando in maniera esaustiva attraverso documenti e informazioni circostanziate l'attuazione delle misure		
Livello di opacità del processo, misurato attraverso solleciti scritti da parte del RPCT per la pubblicazione dei dati, le richieste di accesso civico "semplice" e/o "generalizzato", gli eventuali rilievi da parte dell'OIV in sede di attestazione annuale del rispetto degli obblighi di trasparenza	Basso - Il processo non è stato oggetto negli ultimi tre anni di solleciti da parte del RPCT per la pubblicazione dei dati, richieste di accesso civico "semplice" e/o "generalizzato", nei rilievi da parte dell'OIV in sede di attestazione annuale del rispetto degli obblighi di trasparenza		
Presenza di "eventi sentinella" per il processo, ovvero procedimenti avviati dall'autorità giudiziaria o contabile o ricorsi amministrativi nei confronti dell'Ente o procedimenti disciplinari avviati nei confronti dei dipendenti impiegati sul processo in esame	Basso - Nessun procedimento avviato dall'autorità giudiziaria o contabile o amministrativa nei confronti dell'Ente e nessun procedimento disciplinare nei confronti dei dipendenti impiegati sul processo in esame, negli ultimi tre anni		
Presenza di gravi rilievi a seguito dei controlli interni di regolarità amministrativa (art. 147-bis, c. 2, TUEL), tali da richiedere annullamento in autotutela, revoca di provvedimenti adottati, ecc.	Basso - Nessun rilievo o rilievi di natura formale negli ultimi tre anni		
Rilevanza degli interessi "esterni" quantificati in termini di entità del beneficio economico e non, ottenibile dai soggetti destinatari del processo	Medio - Il processo dà luogo a modesti benefici economici o di altra natura per i destinatari		
Segnalazioni, reclami pervenuti con riferimento al processo in oggetto, intese come qualsiasi informazione pervenuta a mezzo email, telefono, ovvero reclami o risultati di indagini di customer satisfaction, avente ad oggetto episodi di abuso, illecito, mancato rispetto delle procedure, condotta non etica, corruzione vera e propria, cattiva gestione, scarsa qualità del servizio	Basso - Nessuna segnalazione e/o reclamo		
Procedimento/Processo	Licenziamento personale		
Livello di rischio	Rischio intrinseco	Rischio residuo	Rischio programmato
	18.74%	13.43%	8.61%

Indicatore	Livello indicatore		
Capacità dell'Ente di far fronte alle proprie carenze organizzative nei ruoli di responsabilità (Dirigenti, PO) attraverso l'acquisizione delle corrispondenti figure apicali anziché l'affidamento di interim	Medio - Utilizzo dell'interim per lunghi periodi di tempo, ritardato espletamento delle procedure per ricoprire i ruoli apicali rimasti vacanti		
Coerenza operativa: coerenza fra le prassi operative sviluppate dalle unità organizzative che svolgono il processo e gli strumenti normativi e di regolamentazione che disciplinano lo stesso	Basso - La normativa che regola il processo è puntuale, è di livello nazionale, non subisce interventi di riforma, modifica e/o integrazione ripetuti da parte del legislatore, le pronunce del TAR e della Corte dei Conti in materia sono uniformi. Il processo è svolto da un'unica unità operativa		
Danno generato a seguito di irregolarità riscontrate da organismi interni di controllo (controlli interni, controlli di gestione, audit) o autorità esterne (Corte dei Conti, Autorità Giudiziaria, Autorità Amministrativa)	Medio - Il verificarsi dell'evento o degli eventi rischiosi, comporta costi in termini di sanzioni che potrebbero essere addebitate all'Ente sostenibili		
Discrezionalità: focalizza il grado di discrezionalità nelle attività svolte o negli atti prodotti; esprime l'entità del rischio in conseguenza delle responsabilità attribuite e della necessità di dare risposta immediata all'emergenza	Medio - Apprezzabile discrezionalità relativa sia alla definizione di obiettivi operativi che alle soluzioni organizzative da adottare, necessità di dare risposta immediata all'emergenza		
Impatto in termini di contenzioso, inteso come i costi economici e/o organizzativi sostenuti per il trattamento del contenzioso dall'Amministrazione	Medio - Il verificarsi dell'evento o degli eventi rischiosi potrebbe generare un contenzioso o molteplici contenziosi che impegnerebbero l'Ente sia dal punto di vista economico sia organizzativo		
Impatto organizzativo e/o sulla continuità del servizio, inteso come l'effetto che il verificarsi di uno o più eventi rischiosi inerenti il processo può comportare nel normale svolgimento delle attività dell'Ente	Alto - Interruzione del servizio totale o parziale ovvero aggravio per gli altri dipendenti dell'Ente		
Impatto sull'immagine dell'Ente misurato attraverso il numero di articoli di giornale pubblicati sulla stampa locale o nazionale o dal numero di servizi radio-televisivi trasmessi, che hanno riguardato episodi di cattiva amministrazione, scarsa qualità dei servizi o corruzione	Basso - Nessun articolo e/o servizio negli ultimi cinque anni riguardante episodi di cattiva amministrazione, scarsa qualità dei servizi o corruzione		
Livello di attuazione delle misure di prevenzione sia generali sia specifiche previste dal PTPCT per il processo/attività, desunte dai monitoraggi effettuati dai responsabili	Basso - Il responsabile ha effettuato il monitoraggio puntualmente, dimostrando in maniera esaustiva attraverso documenti e informazioni circostanziate l'attuazione delle misure		
Livello di opacità del processo, misurato attraverso solleciti scritti da parte del RPCT per la pubblicazione dei dati, le richieste di accesso civico "semplice" e/o "generalizzato", gli eventuali rilievi da parte dell'OIV in sede di attestazione annuale del rispetto degli obblighi di trasparenza	Basso - Il processo non è stato oggetto negli ultimi tre anni di solleciti da parte del RPCT per la pubblicazione dei dati, richieste di accesso civico "semplice" e/o "generalizzato", nei rilievi da parte dell'OIV in sede di attestazione annuale del rispetto degli obblighi di trasparenza		
Presenza di "eventi sentinella" per il processo, ovvero procedimenti avviati dall'autorità giudiziaria o contabile o ricorsi amministrativi nei confronti dell'Ente o procedimenti disciplinari avviati nei confronti dei dipendenti impiegati sul processo in esame	Basso - Nessun procedimento avviato dall'autorità giudiziaria o contabile o amministrativa nei confronti dell'Ente e nessun procedimento disciplinare nei confronti dei dipendenti impiegati sul processo in esame, negli ultimi tre anni		
Presenza di gravi rilievi a seguito dei controlli interni di regolarità amministrativa (art. 147-bis, c. 2, TUEL), tali da richiedere annullamento in autotutela, revoca di provvedimenti adottati, ecc.	Basso - Nessun rilievo o rilievi di natura formale negli ultimi tre anni		
Rilevanza degli interessi "esterni" quantificati in termini di entità del beneficio economico e non, ottenibile dai soggetti destinatari del processo	Medio - Il processo dà luogo a modesti benefici economici o di altra natura per i destinatari		
Segnalazioni, reclami pervenuti con riferimento al processo in oggetto, intese come qualsiasi informazione pervenuta a mezzo email, telefono, ovvero reclami o risultati di indagini di customer satisfaction, avente ad oggetto episodi di abuso, illecito, mancato rispetto delle procedure, condotta non etica, corruzione vera e propria, cattiva gestione, scarsa qualità del servizio	Basso - Nessuna segnalazione e/o reclamo		
Procedimento/Processo	Modifica del rapporto di lavoro (tempo pieno, tempo parziale, telelavoro)		
Livello di rischio	Rischio intrinseco	Rischio residuo	Rischio programmato

		10.66%	5.58%	4.57%
Indicatore	Livello indicatore			
Capacità dell'Ente di far fronte alle proprie carenze organizzative nei ruoli di responsabilità (Dirigenti, PO) attraverso l'acquisizione delle corrispondenti figure apicali anziché l'affidamento di interim	Medio - Utilizzo dell'interim per lunghi periodi di tempo, ritardato espletamento delle procedure per ricoprire i ruoli apicali rimasti vacanti			
Coerenza operativa: coerenza fra le prassi operative sviluppate dalle unità organizzative che svolgono il processo e gli strumenti normativi e di regolamentazione che disciplinano lo stesso	Medio - Il processo è regolato da diverse norme di livello nazionale che disciplinano singoli aspetti, subisce ripetutamente interventi di riforma, modifica e/o integrazione da parte del legislatore, le pronunce del TAR e della Corte dei Conti in materia sono contrastanti. Il processo è svolto da una o più unità operative			
Danno generato a seguito di irregolarità riscontrate da organismi interni di controllo (controlli interni, controlli di gestione, audit) o autorità esterne (Corte dei Conti, Autorità Giudiziaria, Autorità Amministrativa)	Basso - Il verificarsi dell'evento o degli eventi rischiosi, comporta costi in termini di sanzioni che potrebbero essere addebitate all'Ente trascurabili o nulli			
Discrezionalità: focalizza il grado di discrezionalità nelle attività svolte o negli atti prodotti; esprime l'entità del rischio in conseguenza delle responsabilità attribuite e della necessità di dare risposta immediata all'emergenza	Medio - Apprezzabile discrezionalità relativa sia alla definizione di obiettivi operativi che alle soluzioni organizzative da adottare, necessità di dare risposta immediata all'emergenza			
Impatto in termini di contenzioso, inteso come i costi economici e/o organizzativi sostenuti per il trattamento del contenzioso dall'Amministrazione	Basso - Il contenzioso generato a seguito del verificarsi dell'evento o degli eventi rischiosi è di poco conto o nullo			
Impatto organizzativo e/o sulla continuità del servizio, inteso come l'effetto che il verificarsi di uno o più eventi rischiosi inerenti il processo può comportare nel normale svolgimento delle attività dell'Ente	Medio - Limitata funzionalità del servizio cui far fronte attraverso altri dipendenti dell'Ente o risorse esterne			
Impatto sull'immagine dell'Ente misurato attraverso il numero di articoli di giornale pubblicati sulla stampa locale o nazionale o dal numero di servizi radio-televisivi trasmessi, che hanno riguardato episodi di cattiva amministrazione, scarsa qualità dei servizi o corruzione	Basso - Nessun articolo e/o servizio negli ultimi cinque anni riguardante episodi di cattiva amministrazione, scarsa qualità dei servizi o corruzione			
Livello di attuazione delle misure di prevenzione sia generali sia specifiche previste dal PTPCT per il processo/attività, desunte dai monitoraggi effettuati dai responsabili	Basso - Il responsabile ha effettuato il monitoraggio puntualmente, dimostrando in maniera esauriente attraverso documenti e informazioni circostanziate l'attuazione delle misure			
Livello di opacità del processo, misurato attraverso solleciti scritti da parte del RPCT per la pubblicazione dei dati, le richieste di accesso civico "semplice" e/o "generalizzato", gli eventuali rilievi da parte dell'OIV in sede di attestazione annuale del rispetto degli obblighi di trasparenza	Basso - Il processo non è stato oggetto negli ultimi tre anni di solleciti da parte del RPCT per la pubblicazione dei dati, richieste di accesso civico "semplice" e/o "generalizzato", nei rilievi da parte dell'OIV in sede di attestazione annuale del rispetto degli obblighi di trasparenza			
Presenza di "eventi sentinella" per il processo, ovvero procedimenti avviati dall'autorità giudiziaria o contabile o ricorsi amministrativi nei confronti dell'Ente o procedimenti disciplinari avviati nei confronti dei dipendenti impiegati sul processo in esame	Basso - Nessun procedimento avviato dall'autorità giudiziaria o contabile o amministrativa nei confronti dell'Ente e nessun procedimento disciplinare nei confronti dei dipendenti impiegati sul processo in esame, negli ultimi tre anni			
Presenza di gravi rilievi a seguito dei controlli interni di regolarità amministrativa (art. 147-bis, c. 2, TUEL), tali da richiedere annullamento in autotutela, revoca di provvedimenti adottati, ecc.	Basso - Nessun rilievo o rilievi di natura formale negli ultimi tre anni			
Rilevanza degli interessi "esterni" quantificati in termini di entità del beneficio economico e non, ottenibile dai soggetti destinatari del processo	Medio - Il processo dà luogo a modesti benefici economici o di altra natura per i destinatari			
Segnalazioni, reclami pervenuti con riferimento al processo in oggetto, intese come qualsiasi informazione pervenuta a mezzo email, telefono, ovvero reclami o risultati di indagini di customer satisfaction, avente ad oggetto episodi di abuso, illecito, mancato rispetto delle procedure, condotta non etica, corruzione vera e propria, cattiva gestione, scarsa qualità del servizio	Basso - Nessuna segnalazione e/o reclamo			
Procedimento/Processo	Progressione economica orizzontale (PEO)			

Livello di rischio	Rischio intrinseco	Rischio residuo	Rischio programmato
	17.71%	7.84%	7.59%
Indicatore	Livello indicatore		
Capacità dell'Ente di far fronte alle proprie carenze organizzative nei ruoli di responsabilità (Dirigenti, PO) attraverso l'acquisizione delle corrispondenti figure apicali anziché l'affidamento di interim	Medio - Utilizzo dell'interim per lunghi periodi di tempo, ritardato espletamento delle procedure per ricoprire i ruoli apicali rimasti vacanti		
Coerenza operativa: coerenza fra le prassi operative sviluppate dalle unità organizzative che svolgono il processo e gli strumenti normativi e di regolamentazione che disciplinano lo stesso	Medio - Il processo è regolato da diverse norme di livello nazionale che disciplinano singoli aspetti, subisce ripetutamente interventi di riforma, modifica e/o integrazione da parte del legislatore, le pronunce del TAR e della Corte dei Conti in materia sono contrastanti. Il processo è svolto da una o più unità operative		
Danno generato a seguito di irregolarità riscontrate da organismi interni di controllo (controlli interni, controlli di gestione, audit) o autorità esterne (Corte dei Conti, Autorità Giudiziaria, Autorità Amministrativa)	Medio - Il verificarsi dell'evento o degli eventi rischiosi, comporta costi in termini di sanzioni che potrebbero essere addebitate all'Ente sostenibili		
Discrezionalità: focalizza il grado di discrezionalità nelle attività svolte o negli atti prodotti; esprime l'entità del rischio in conseguenza delle responsabilità attribuite e della necessità di dare risposta immediata all'emergenza	Medio - Apprezzabile discrezionalità relativa sia alla definizione di obiettivi operativi che alle soluzioni organizzative da adottare, necessità di dare risposta immediata all'emergenza		
Impatto in termini di contenzioso, inteso come i costi economici e/o organizzativi sostenuti per il trattamento del contenzioso dall'Amministrazione	Medio - Il verificarsi dell'evento o degli eventi rischiosi potrebbe generare un contenzioso o molteplici contenziosi che impegnerebbero l'Ente sia dal punto di vista economico sia organizzativo		
Impatto organizzativo e/o sulla continuità del servizio, inteso come l'effetto che il verificarsi di uno o più eventi rischiosi inerenti il processo può comportare nel normale svolgimento delle attività dell'Ente	Medio - Limitata funzionalità del servizio cui far fronte attraverso altri dipendenti dell'Ente o risorse esterne		
Impatto sull'immagine dell'Ente misurato attraverso il numero di articoli di giornale pubblicati sulla stampa locale o nazionale o dal numero di servizi radio-televisivi trasmessi, che hanno riguardato episodi di cattiva amministrazione, scarsa qualità dei servizi o corruzione	Basso - Nessun articolo e/o servizio negli ultimi cinque anni riguardante episodi di cattiva amministrazione, scarsa qualità dei servizi o corruzione		
Livello di attuazione delle misure di prevenzione sia generali sia specifiche previste dal PTPCT per il processo/attività, desunte dai monitoraggi effettuati dai responsabili	Basso - Il responsabile ha effettuato il monitoraggio puntualmente, dimostrando in maniera esauriente attraverso documenti e informazioni circostanziate l'attuazione delle misure		
Livello di opacità del processo, misurato attraverso solleciti scritti da parte del RPCT per la pubblicazione dei dati, le richieste di accesso civico "semplice" e/o "generalizzato", gli eventuali rilievi da parte dell'OIV in sede di attestazione annuale del rispetto degli obblighi di trasparenza	Basso - Il processo non è stato oggetto negli ultimi tre anni di solleciti da parte del RPCT per la pubblicazione dei dati, richieste di accesso civico "semplice" e/o "generalizzato", nei rilievi da parte dell'OIV in sede di attestazione annuale del rispetto degli obblighi di trasparenza		
Presenza di "eventi sentinella" per il processo, ovvero procedimenti avviati dall'autorità giudiziaria o contabile o ricorsi amministrativi nei confronti dell'Ente o procedimenti disciplinari avviati nei confronti dei dipendenti impiegati sul processo in esame	Basso - Nessun procedimento avviato dall'autorità giudiziaria o contabile o amministrativa nei confronti dell'Ente e nessun procedimento disciplinare nei confronti dei dipendenti impiegati sul processo in esame, negli ultimi tre anni		
Presenza di gravi rilievi a seguito dei controlli interni di regolarità amministrativa (art. 147-bis, c. 2, TUEL), tali da richiedere annullamento in autotutela, revoca di provvedimenti adottati, ecc.	Basso - Nessun rilievo o rilievi di natura formale negli ultimi tre anni		
Rilevanza degli interessi "esterni" quantificati in termini di entità del beneficio economico e non, ottenibile dai soggetti destinatari del processo	Medio - Il processo dà luogo a modesti benefici economici o di altra natura per i destinatari		
Segnalazioni, reclami pervenuti con riferimento al processo in oggetto, intese come qualsiasi informazione pervenuta a mezzo email, telefono, ovvero reclami o risultati di indagini di customer satisfaction, avente ad oggetto episodi di abuso, illecito, mancato rispetto delle procedure, condotta non etica, corruzione vera e propria, cattiva gestione, scarsa qualità del servizio	Basso - Nessuna segnalazione e/o reclamo		

Procedimento/Processo	Variazioni stipendiali per provvedimenti ad personam (sentenze attributive di alimenti, pignoramenti, cessioni di quote di stipendio e prestiti, etc.)		
Livello di rischio	Rischio intrinseco	Rischio residuo	Rischio programmato
	9.20%	4.36%	4.36%
Indicatore	Livello indicatore		
Capacità dell'Ente di far fronte alle proprie carenze organizzative nei ruoli di responsabilità (Dirigenti, PO) attraverso l'acquisizione delle corrispondenti figure apicali anziché l'affidamento di interim	Medio - Utilizzo dell'interim per lunghi periodi di tempo, ritardato espletamento delle procedure per ricoprire i ruoli apicali rimasti vacanti		
Coerenza operativa: coerenza fra le prassi operative sviluppate dalle unità organizzative che svolgono il processo e gli strumenti normativi e di regolamentazione che disciplinano lo stesso	Basso - La normativa che regola il processo è puntuale, è di livello nazionale, non subisce interventi di riforma, modifica e/o integrazione ripetuti da parte del legislatore, le pronunce del TAR e della Corte dei Conti in materia sono uniformi. Il processo è svolto da un'unica unità operativa		
Danno generato a seguito di irregolarità riscontrate da organismi interni di controllo (controlli interni, controlli di gestione, audit) o autorità esterne (Corte dei Conti, Autorità Giudiziaria, Autorità Amministrativa)	Medio - Il verificarsi dell'evento o degli eventi rischiosi, comporta costi in termini di sanzioni che potrebbero essere addebitate all'Ente sostenibili		
Discrezionalità: focalizza il grado di discrezionalità nelle attività svolte o negli atti prodotti; esprime l'entità del rischio in conseguenza delle responsabilità attribuite e della necessità di dare risposta immediata all'emergenza	Basso - Modesta discrezionalità sia in termini di definizione degli obiettivi sia in termini di soluzioni organizzative da adottare ed assenza di situazioni di emergenza		
Impatto in termini di contenzioso, inteso come i costi economici e/o organizzativi sostenuti per il trattamento del contenzioso dall'Amministrazione	Medio - Il verificarsi dell'evento o degli eventi rischiosi potrebbe generare un contenzioso o molteplici contenziosi che impegnerebbero l'Ente sia dal punto di vista economico sia organizzativo		
Impatto organizzativo e/o sulla continuità del servizio, inteso come l'effetto che il verificarsi di uno o più eventi rischiosi inerenti il processo può comportare nel normale svolgimento delle attività dell'Ente	Basso - Nessuno o scarso impatto organizzativo e/o sulla continuità del servizio		
Impatto sull'immagine dell'Ente misurato attraverso il numero di articoli di giornale pubblicati sulla stampa locale o nazionale o dal numero di servizi radio-televisivi trasmessi, che hanno riguardato episodi di cattiva amministrazione, scarsa qualità dei servizi o corruzione	Basso - Nessun articolo e/o servizio negli ultimi cinque anni riguardante episodi di cattiva amministrazione, scarsa qualità dei servizi o corruzione		
Livello di attuazione delle misure di prevenzione sia generali sia specifiche previste dal PTPCT per il processo/attività, desunte dai monitoraggi effettuati dai responsabili	Basso - Il responsabile ha effettuato il monitoraggio puntualmente, dimostrando in maniera esaustiva attraverso documenti e informazioni circostanziate l'attuazione delle misure		
Livello di opacità del processo, misurato attraverso solleciti scritti da parte del RPCT per la pubblicazione dei dati, le richieste di accesso civico "semplice" e/o "generalizzato", gli eventuali rilievi da parte dell'OIV in sede di attestazione annuale del rispetto degli obblighi di trasparenza	Basso - Il processo non è stato oggetto negli ultimi tre anni di solleciti da parte del RPCT per la pubblicazione dei dati, richieste di accesso civico "semplice" e/o "generalizzato", nei rilievi da parte dell'OIV in sede di attestazione annuale del rispetto degli obblighi di trasparenza		
Presenza di "eventi sentinella" per il processo, ovvero procedimenti avviati dall'autorità giudiziaria o contabile o ricorsi amministrativi nei confronti dell'Ente o procedimenti disciplinari avviati nei confronti dei dipendenti impiegati sul processo in esame	Basso - Nessun procedimento avviato dall'autorità giudiziaria o contabile o amministrativa nei confronti dell'Ente e nessun procedimento disciplinare nei confronti dei dipendenti impiegati sul processo in esame, negli ultimi tre anni		
Presenza di gravi rilievi a seguito dei controlli interni di regolarità amministrativa (art. 147-bis, c. 2, TUEL), tali da richiedere annullamento in autotutela, revoca di provvedimenti adottati, ecc.	Basso - Nessun rilievo o rilievi di natura formale negli ultimi tre anni		
Rilevanza degli interessi "esterni" quantificati in termini di entità del beneficio economico e non, ottenibile dai soggetti destinatari del processo	Basso - Il processo dà luogo a benefici economici o di altra natura per i destinatari con impatto scarso o irrilevante		

Segnalazioni, reclami pervenuti con riferimento al processo in oggetto, intese come qualsiasi informazione pervenuta a mezzo email, telefono, ovvero reclami o risultati di indagini di customer satisfaction, avente ad oggetto episodi di abuso, illecito, mancato rispetto delle procedure, condotta non etica, corruzione vera e propria, cattiva gestione, scarsa qualità del servizio	Basso - Nessuna segnalazione e/o reclamo		
Area di rischio			
AREA G - controlli, verifiche, ispezioni e sanzioni			
Procedimento/Processo	Attivazione distacco sindacale		
Livello di rischio	Rischio intrinseco	Rischio residuo	Rischio programmato
	13.57%	8.80%	6.24%
Indicatore	Livello indicatore		
Capacità dell'Ente di far fronte alle proprie carenze organizzative nei ruoli di responsabilità (Dirigenti, PO) attraverso l'acquisizione delle corrispondenti figure apicali anziché l'affidamento di interim	Medio - Utilizzo dell'interim per lunghi periodi di tempo, ritardato espletamento delle procedure per ricoprire i ruoli apicali rimasti vacanti		
Coerenza operativa: coerenza fra le prassi operative sviluppate dalle unità organizzative che svolgono il processo e gli strumenti normativi e di regolamentazione che disciplinano lo stesso	Basso - La normativa che regola il processo è puntuale, è di livello nazionale, non subisce interventi di riforma, modifica e/o integrazione ripetuti da parte del legislatore, le pronunce del TAR e della Corte dei Conti in materia sono uniformi. Il processo è svolto da un'unica unità operativa		
Danno generato a seguito di irregolarità riscontrate da organismi interni di controllo (controlli interni, controlli di gestione, audit) o autorità esterne (Corte dei Conti, Autorità Giudiziaria, Autorità Amministrativa)	Medio - Il verificarsi dell'evento o degli eventi rischiosi, comporta costi in termini di sanzioni che potrebbero essere addebitate all'Ente sostenibili		
Discrezionalità: focalizza il grado di discrezionalità nelle attività svolte o negli atti prodotti; esprime l'entità del rischio in conseguenza delle responsabilità attribuite e della necessità di dare risposta immediata all'emergenza	Basso - Modesta discrezionalità sia in termini di definizione degli obiettivi sia in termini di soluzioni organizzative da adottare ed assenza di situazioni di emergenza		
Impatto in termini di contenzioso, inteso come i costi economici e/o organizzativi sostenuti per il trattamento del contenzioso dall'Amministrazione	Medio - Il verificarsi dell'evento o degli eventi rischiosi potrebbe generare un contenzioso o molteplici contenziosi che impegnerebbero l'Ente sia dal punto di vista economico sia organizzativo		
Impatto organizzativo e/o sulla continuità del servizio, inteso come l'effetto che il verificarsi di uno o più eventi rischiosi inerenti il processo può comportare nel normale svolgimento delle attività dell'Ente	Medio - Limitata funzionalità del servizio cui far fronte attraverso altri dipendenti dell'Ente o risorse esterne		
Impatto sull'immagine dell'Ente misurato attraverso il numero di articoli di giornale pubblicati sulla stampa locale o nazionale o dal numero di servizi radio-televisivi trasmessi, che hanno riguardato episodi di cattiva amministrazione, scarsa qualità dei servizi o corruzione	Basso - Nessun articolo e/o servizio negli ultimi cinque anni riguardante episodi di cattiva amministrazione, scarsa qualità dei servizi o corruzione		
Livello di attuazione delle misure di prevenzione sia generali sia specifiche previste dal PTPCT per il processo/attività, desunte dai monitoraggi effettuati dai responsabili	Basso - Il responsabile ha effettuato il monitoraggio puntualmente, dimostrando in maniera esaustiva attraverso documenti e informazioni circostanziate l'attuazione delle misure		
Livello di opacità del processo, misurato attraverso solleciti scritti da parte del RPCT per la pubblicazione dei dati, le richieste di accesso civico "semplice" e/o "generalizzato", gli eventuali rilievi da parte dell'OIV in sede di attestazione annuale del rispetto degli obblighi di trasparenza	Basso - Il processo non è stato oggetto negli ultimi tre anni di solleciti da parte del RPCT per la pubblicazione dei dati, richieste di accesso civico "semplice" e/o "generalizzato", nei rilievi da parte dell'OIV in sede di attestazione annuale del rispetto degli obblighi di trasparenza		
Presenza di "eventi sentinella" per il processo, ovvero procedimenti avviati dall'autorità giudiziaria o contabile o ricorsi amministrativi nei confronti dell'Ente o procedimenti disciplinari avviati nei confronti dei dipendenti impiegati sul processo in esame	Basso - Nessun procedimento avviato dall'autorità giudiziaria o contabile o amministrativa nei confronti dell'Ente e nessun procedimento disciplinare nei confronti dei dipendenti impiegati sul processo in esame, negli ultimi tre anni		

Presenza di gravi rilievi a seguito dei controlli interni di regolarità amministrativa (art. 147-bis, c. 2, TUEL), tali da richiedere annullamento in autotutela, revoca di provvedimenti adottati, ecc.	Basso - Nessun rilievo o rilievi di natura formale negli ultimi tre anni		
Rilevanza degli interessi "esterni" quantificati in termini di entità del beneficio economico e non, ottenibile dai soggetti destinatari del processo	Medio - Il processo dà luogo a modesti benefici economici o di altra natura per i destinatari		
Segnalazioni, reclami pervenuti con riferimento al processo in oggetto, intese come qualsiasi informazione pervenuta a mezzo email, telefono, ovvero reclami o risultati di indagini di customer satisfaction, avente ad oggetto episodi di abuso, illecito, mancato rispetto delle procedure, condotta non etica, corruzione vera e propria, cattiva gestione, scarsa qualità del servizio	Basso - Nessuna segnalazione e/o reclamo		
Procedimento/Processo	Denunce di infortunio e relativa pratica (dipendenti comunali)		
Livello di rischio	Rischio intrinseco	Rischio residuo	Rischio programmato
	15.64%	10.99%	7.19%
Indicatore	Livello indicatore		
Capacità dell'Ente di far fronte alle proprie carenze organizzative nei ruoli di responsabilità (Dirigenti, PO) attraverso l'acquisizione delle corrispondenti figure apicali anziché l'affidamento di interim	Medio - Utilizzo dell'interim per lunghi periodi di tempo, ritardato espletamento delle procedure per ricoprire i ruoli apicali rimasti vacanti		
Coerenza operativa: coerenza fra le prassi operative sviluppate dalle unità organizzative che svolgono il processo e gli strumenti normativi e di regolamentazione che disciplinano lo stesso	Basso - La normativa che regola il processo è puntuale, è di livello nazionale, non subisce interventi di riforma, modifica e/o integrazione ripetuti da parte del legislatore, le pronunce del TAR e della Corte dei Conti in materia sono uniformi. Il processo è svolto da un'unica unità operativa		
Danno generato a seguito di irregolarità riscontrate da organismi interni di controllo (controlli interni, controlli di gestione, audit) o autorità esterne (Corte dei Conti, Autorità Giudiziaria, Autorità Amministrativa)	Medio - Il verificarsi dell'evento o degli eventi rischiosi, comporta costi in termini di sanzioni che potrebbero essere addebitate all'Ente sostenibili		
Discrezionalità: focalizza il grado di discrezionalità nelle attività svolte o negli atti prodotti; esprime l'entità del rischio in conseguenza delle responsabilità attribuite e della necessità di dare risposta immediata all'emergenza	Medio - Apprezzabile discrezionalità relativa sia alla definizione di obiettivi operativi che alle soluzioni organizzative da adottare, necessità di dare risposta immediata all'emergenza		
Impatto in termini di contenzioso, inteso come i costi economici e/o organizzativi sostenuti per il trattamento del contenzioso dall'Amministrazione	Medio - Il verificarsi dell'evento o degli eventi rischiosi potrebbe generare un contenzioso o molteplici contenziosi che impegnerebbero l'Ente sia dal punto di vista economico sia organizzativo		
Impatto organizzativo e/o sulla continuità del servizio, inteso come l'effetto che il verificarsi di uno o più eventi rischiosi inerenti il processo può comportare nel normale svolgimento delle attività dell'Ente	Medio - Limitata funzionalità del servizio cui far fronte attraverso altri dipendenti dell'Ente o risorse esterne		
Impatto sull'immagine dell'Ente misurato attraverso il numero di articoli di giornale pubblicati sulla stampa locale o nazionale o dal numero di servizi radio-televisivi trasmessi, che hanno riguardato episodi di cattiva amministrazione, scarsa qualità dei servizi o corruzione	Basso - Nessun articolo e/o servizio negli ultimi cinque anni riguardante episodi di cattiva amministrazione, scarsa qualità dei servizi o corruzione		
Livello di attuazione delle misure di prevenzione sia generali sia specifiche previste dal PTPCT per il processo/attività, desunte dai monitoraggi effettuati dai responsabili	Basso - Il responsabile ha effettuato il monitoraggio puntualmente, dimostrando in maniera esaustiva attraverso documenti e informazioni circostanziate l'attuazione delle misure		
Livello di opacità del processo, misurato attraverso solleciti scritti da parte del RPCT per la pubblicazione dei dati, le richieste di accesso civico "semplice" e/o "generalizzato", gli eventuali rilievi da parte dell'OIV in sede di attestazione annuale del rispetto degli obblighi di trasparenza	Basso - Il processo non è stato oggetto negli ultimi tre anni di solleciti da parte del RPCT per la pubblicazione dei dati, richieste di accesso civico "semplice" e/o "generalizzato", nei rilievi da parte dell'OIV in sede di attestazione annuale del rispetto degli obblighi di trasparenza		

Presenza di "eventi sentinella" per il processo, ovvero procedimenti avviati dall'autorità giudiziaria o contabile o ricorsi amministrativi nei confronti dell'Ente o procedimenti disciplinari avviati nei confronti dei dipendenti impiegati sul processo in esame	Basso - Nessun procedimento avviato dall'autorità giudiziaria o contabile o amministrativa nei confronti dell'Ente e nessun procedimento disciplinare nei confronti dei dipendenti impiegati sul processo in esame, negli ultimi tre anni		
Presenza di gravi rilievi a seguito dei controlli interni di regolarità amministrativa (art. 147-bis, c. 2, TUEL), tali da richiedere annullamento in autotutela, revoca di provvedimenti adottati, ecc.	Basso - Nessun rilievo o rilievi di natura formale negli ultimi tre anni		
Rilevanza degli interessi "esterni" quantificati in termini di entità del beneficio economico e non, ottenibile dai soggetti destinatari del processo	Medio - Il processo dà luogo a modesti benefici economici o di altra natura per i destinatari		
Segnalazioni, reclami pervenuti con riferimento al processo in oggetto, intese come qualsiasi informazione pervenuta a mezzo email, telefono, ovvero reclami o risultati di indagini di customer satisfaction, avente ad oggetto episodi di abuso, illecito, mancato rispetto delle procedure, condotta non etica, corruzione vera e propria, cattiva gestione, scarsa qualità del servizio	Basso - Nessuna segnalazione e/o reclamo		
Procedimento/Processo	Dichiarazione di infermità e calcolo dell'indennizzo		
Livello di rischio	Rischio intrinseco	Rischio residuo	Rischio programmato
	18.74%	12.01%	8.33%
Indicatore	Livello indicatore		
Capacità dell'Ente di far fronte alle proprie carenze organizzative nei ruoli di responsabilità (Dirigenti, PO) attraverso l'acquisizione delle corrispondenti figure apicali anziché l'affidamento di interim	Medio - Utilizzo dell'interim per lunghi periodi di tempo, ritardato espletamento delle procedure per ricoprire i ruoli apicali rimasti vacanti		
Coerenza operativa: coerenza fra le prassi operative sviluppate dalle unità organizzative che svolgono il processo e gli strumenti normativi e di regolamentazione che disciplinano lo stesso	Basso - La normativa che regola il processo è puntuale, è di livello nazionale, non subisce interventi di riforma, modifica e/o integrazione ripetuti da parte del legislatore, le pronunce del TAR e della Corte dei Conti in materia sono uniformi. Il processo è svolto da un'unica unità operativa		
Danno generato a seguito di irregolarità riscontrate da organismi interni di controllo (controlli interni, controlli di gestione, audit) o autorità esterne (Corte dei Conti, Autorità Giudiziaria, Autorità Amministrativa)	Medio - Il verificarsi dell'evento o degli eventi rischiosi, comporta costi in termini di sanzioni che potrebbero essere addebitate all'Ente sostenibili		
Discrezionalità: focalizza il grado di discrezionalità nelle attività svolte o negli atti prodotti; esprime l'entità del rischio in conseguenza delle responsabilità attribuite e della necessità di dare risposta immediata all'emergenza	Basso - Modesta discrezionalità sia in termini di definizione degli obiettivi sia in termini di soluzioni organizzative da adottare ed assenza di situazioni di emergenza		
Impatto in termini di contenzioso, inteso come i costi economici e/o organizzativi sostenuti per il trattamento del contenzioso dall'Amministrazione	Alto - Il verificarsi dell'evento o degli eventi rischiosi potrebbe generare un contenzioso o molteplici contenziosi che impegnerebbero l'Ente in maniera consistente sia dal punto di vista economico sia organizzativo		
Impatto organizzativo e/o sulla continuità del servizio, inteso come l'effetto che il verificarsi di uno o più eventi rischiosi inerenti il processo può comportare nel normale svolgimento delle attività dell'Ente	Medio - Limitata funzionalità del servizio cui far fronte attraverso altri dipendenti dell'Ente o risorse esterne		
Impatto sull'immagine dell'Ente misurato attraverso il numero di articoli di giornale pubblicati sulla stampa locale o nazionale o dal numero di servizi radio-televisivi trasmessi, che hanno riguardato episodi di cattiva amministrazione, scarsa qualità dei servizi o corruzione	Basso - Nessun articolo e/o servizio negli ultimi cinque anni riguardante episodi di cattiva amministrazione, scarsa qualità dei servizi o corruzione		
Livello di attuazione delle misure di prevenzione sia generali sia specifiche previste dal PTPCT per il processo/attività, desunte dai monitoraggi effettuati dai responsabili	Basso - Il responsabile ha effettuato il monitoraggio puntualmente, dimostrando in maniera esaustiva attraverso documenti e informazioni circostanziate l'attuazione delle misure		

<p>Livello di opacità del processo, misurato attraverso solleciti scritti da parte del RPCT per la pubblicazione dei dati, le richieste di accesso civico "semplice" e/o "generalizzato", gli eventuali rilievi da parte dell'OIV in sede di attestazione annuale del rispetto degli obblighi di trasparenza</p>	<p>Basso - Il processo non è stato oggetto negli ultimi tre anni di solleciti da parte del RPCT per la pubblicazione dei dati, richieste di accesso civico "semplice" e/o "generalizzato", nei rilievi da parte dell'OIV in sede di attestazione annuale del rispetto degli obblighi di trasparenza</p>		
<p>Presenza di "eventi sentinella" per il processo, ovvero procedimenti avviati dall'autorità giudiziaria o contabile o ricorsi amministrativi nei confronti dell'Ente o procedimenti disciplinari avviati nei confronti dei dipendenti impiegati sul processo in esame</p>	<p>Basso - Nessun procedimento avviato dall'autorità giudiziaria o contabile o amministrativa nei confronti dell'Ente e nessun procedimento disciplinare nei confronti dei dipendenti impiegati sul processo in esame, negli ultimi tre anni</p>		
<p>Presenza di gravi rilievi a seguito dei controlli interni di regolarità amministrativa (art. 147-bis, c. 2, TUEL), tali da richiedere annullamento in autotutela, revoca di provvedimenti adottati, ecc.</p>	<p>Basso - Nessun rilievo o rilievi di natura formale negli ultimi tre anni</p>		
<p>Rilevanza degli interessi "esterni" quantificati in termini di entità del beneficio economico e non, ottenibile dai soggetti destinatari del processo</p>	<p>Alto - Il processo dà luogo a consistenti benefici economici o di altra natura per i destinatari</p>		
<p>Segnalazioni, reclami pervenuti con riferimento al processo in oggetto, intese come qualsiasi informazione pervenuta a mezzo email, telefono, ovvero reclami o risultati di indagini di customer satisfaction, avente ad oggetto episodi di abuso, illecito, mancato rispetto delle procedure, condotta non etica, corruzione vera e propria, cattiva gestione, scarsa qualità del servizio</p>	<p>Basso - Nessuna segnalazione e/o reclamo</p>		
<p>Procedimento/Processo</p>	<p>Gestione aspettativa facoltativa per maternità e puerperio</p>		
<p>Livello di rischio</p>	<p>Rischio intrinseco</p>	<p>Rischio residuo</p>	<p>Rischio programmato</p>
	<p>15.64%</p>	<p>8.91%</p>	<p>6.95%</p>
<p>Indicatore</p>	<p>Livello indicatore</p>		
<p>Capacità dell'Ente di far fronte alle proprie carenze organizzative nei ruoli di responsabilità (Dirigenti, PO) attraverso l'acquisizione delle corrispondenti figure apicali anziché l'affidamento di interim</p>	<p>Medio - Utilizzo dell'interim per lunghi periodi di tempo, ritardato espletamento delle procedure per ricoprire i ruoli apicali rimasti vacanti</p>		
<p>Coerenza operativa: coerenza fra le prassi operative sviluppate dalle unità organizzative che svolgono il processo e gli strumenti normativi e di regolamentazione che disciplinano lo stesso</p>	<p>Basso - La normativa che regola il processo è puntuale, è di livello nazionale, non subisce interventi di riforma, modifica e/o integrazione ripetuti da parte del legislatore, le pronunce del TAR e della Corte dei Conti in materia sono uniformi. Il processo è svolto da un'unica unità operativa</p>		
<p>Danno generato a seguito di irregolarità riscontrate da organismi interni di controllo (controlli interni, controlli di gestione, audit) o autorità esterne (Corte dei Conti, Autorità Giudiziaria, Autorità Amministrativa)</p>	<p>Medio - Il verificarsi dell'evento o degli eventi rischiosi, comporta costi in termini di sanzioni che potrebbero essere addebitate all'Ente sostenibili</p>		
<p>Discrezionalità: focalizza il grado di discrezionalità nelle attività svolte o negli atti prodotti; esprime l'entità del rischio in conseguenza delle responsabilità attribuite e della necessità di dare risposta immediata all'emergenza</p>	<p>Medio - Apprezzabile discrezionalità relativa sia alla definizione di obiettivi operativi che alle soluzioni organizzative da adottare, necessità di dare risposta immediata all'emergenza</p>		
<p>Impatto in termini di contenzioso, inteso come i costi economici e/o organizzativi sostenuti per il trattamento del contenzioso dall'Amministrazione</p>	<p>Medio - Il verificarsi dell'evento o degli eventi rischiosi potrebbe generare un contenzioso o molteplici contenziosi che impegnerebbero l'Ente sia dal punto di vista economico sia organizzativo</p>		
<p>Impatto organizzativo e/o sulla continuità del servizio, inteso come l'effetto che il verificarsi di uno o più eventi rischiosi inerenti il processo può comportare nel normale svolgimento delle attività dell'Ente</p>	<p>Medio - Limitata funzionalità del servizio cui far fronte attraverso altri dipendenti dell'Ente o risorse esterne</p>		
<p>Impatto sull'immagine dell'Ente misurato attraverso il numero di articoli di giornale pubblicati sulla stampa locale o nazionale o dal numero di servizi radio-televisivi trasmessi, che hanno riguardato episodi di cattiva amministrazione, scarsa qualità dei servizi o corruzione</p>	<p>Basso - Nessun articolo e/o servizio negli ultimi cinque anni riguardante episodi di cattiva amministrazione, scarsa qualità dei servizi o corruzione</p>		

<p>Livello di attuazione delle misure di prevenzione sia generali sia specifiche previste dal PTPCT per il processo/attività, desunte dai monitoraggi effettuati dai responsabili</p>	<p>Basso - Il responsabile ha effettuato il monitoraggio puntualmente, dimostrando in maniera esaustiva attraverso documenti e informazioni circostanziate l'attuazione delle misure</p>		
<p>Livello di opacità del processo, misurato attraverso solleciti scritti da parte del RPCT per la pubblicazione dei dati, le richieste di accesso civico "semplice" e/o "generalizzato", gli eventuali rilievi da parte dell'OIV in sede di attestazione annuale del rispetto degli obblighi di trasparenza</p>	<p>Basso - Il processo non è stato oggetto negli ultimi tre anni di solleciti da parte del RPCT per la pubblicazione dei dati, richieste di accesso civico "semplice" e/o "generalizzato", nei rilievi da parte dell'OIV in sede di attestazione annuale del rispetto degli obblighi di trasparenza</p>		
<p>Presenza di "eventi sentinella" per il processo, ovvero procedimenti avviati dall'autorità giudiziaria o contabile o ricorsi amministrativi nei confronti dell'Ente o procedimenti disciplinari avviati nei confronti dei dipendenti impiegati sul processo in esame</p>	<p>Basso - Nessun procedimento avviato dall'autorità giudiziaria o contabile o amministrativa nei confronti dell'Ente e nessun procedimento disciplinare nei confronti dei dipendenti impiegati sul processo in esame, negli ultimi tre anni</p>		
<p>Presenza di gravi rilievi a seguito dei controlli interni di regolarità amministrativa (art. 147-bis, c. 2, TUEL), tali da richiedere annullamento in autotutela, revoca di provvedimenti adottati, ecc.</p>	<p>Basso - Nessun rilievo o rilievi di natura formale negli ultimi tre anni</p>		
<p>Rilevanza degli interessi "esterni" quantificati in termini di entità del beneficio economico e non, ottenibile dai soggetti destinatari del processo</p>	<p>Medio - Il processo dà luogo a modesti benefici economici o di altra natura per i destinatari</p>		
<p>Segnalazioni, reclami pervenuti con riferimento al processo in oggetto, intese come qualsiasi informazione pervenuta a mezzo email, telefono, ovvero reclami o risultati di indagini di customer satisfaction, avente ad oggetto episodi di abuso, illecito, mancato rispetto delle procedure, condotta non etica, corruzione vera e propria, cattiva gestione, scarsa qualità del servizio</p>	<p>Basso - Nessuna segnalazione e/o reclamo</p>		
<p>Procedimento/Processo</p>	<p>Gestione aspettativa obbligatoria per maternità e puerperio</p>		
<p>Livello di rischio</p>	<p>Rischio intrinseco</p>	<p>Rischio residuo</p>	<p>Rischio programmato</p>
	<p>15.64%</p>	<p>8.91%</p>	<p>6.95%</p>
<p>Indicatore</p>	<p>Livello indicatore</p>		
<p>Capacità dell'Ente di far fronte alle proprie carenze organizzative nei ruoli di responsabilità (Dirigenti, PO) attraverso l'acquisizione delle corrispondenti figure apicali anziché l'affidamento di interim</p>	<p>Medio - Utilizzo dell'interim per lunghi periodi di tempo, ritardato espletamento delle procedure per ricoprire i ruoli apicali rimasti vacanti</p>		
<p>Coerenza operativa: coerenza fra le prassi operative sviluppate dalle unità organizzative che svolgono il processo e gli strumenti normativi e di regolamentazione che disciplinano lo stesso</p>	<p>Basso - La normativa che regola il processo è puntuale, è di livello nazionale, non subisce interventi di riforma, modifica e/o integrazione ripetuti da parte del legislatore, le pronunce del TAR e della Corte dei Conti in materia sono uniformi. Il processo è svolto da un'unica unità operativa</p>		
<p>Danno generato a seguito di irregolarità riscontrate da organismi interni di controllo (controlli interni, controlli di gestione, audit) o autorità esterne (Corte dei Conti, Autorità Giudiziaria, Autorità Amministrativa)</p>	<p>Medio - Il verificarsi dell'evento o degli eventi rischiosi, comporta costi in termini di sanzioni che potrebbero essere addebitate all'Ente sostenibili</p>		
<p>Discrezionalità: focalizza il grado di discrezionalità nelle attività svolte o negli atti prodotti; esprime l'entità del rischio in conseguenza delle responsabilità attribuite e della necessità di dare risposta immediata all'emergenza</p>	<p>Medio - Apprezzabile discrezionalità relativa sia alla definizione di obiettivi operativi che alle soluzioni organizzative da adottare, necessità di dare risposta immediata all'emergenza</p>		
<p>Impatto in termini di contenzioso, inteso come i costi economici e/o organizzativi sostenuti per il trattamento del contenzioso dall'Amministrazione</p>	<p>Medio - Il verificarsi dell'evento o degli eventi rischiosi potrebbe generare un contenzioso o molteplici contenziosi che impegnerebbero l'Ente sia dal punto di vista economico sia organizzativo</p>		
<p>Impatto organizzativo e/o sulla continuità del servizio, inteso come l'effetto che il verificarsi di uno o più eventi rischiosi inerenti il processo può comportare nel normale svolgimento delle attività dell'Ente</p>	<p>Medio - Limitata funzionalità del servizio cui far fronte attraverso altri dipendenti dell'Ente o risorse esterne</p>		

Impatto sull'immagine dell'Ente misurato attraverso il numero di articoli di giornale pubblicati sulla stampa locale o nazionale o dal numero di servizi radio-televisivi trasmessi, che hanno riguardato episodi di cattiva amministrazione, scarsa qualità dei servizi o corruzione	Basso - Nessun articolo e/o servizio negli ultimi cinque anni riguardante episodi di cattiva amministrazione, scarsa qualità dei servizi o corruzione		
Livello di attuazione delle misure di prevenzione sia generali sia specifiche previste dal PTPCT per il processo/attività, desunte dai monitoraggi effettuati dai responsabili	Basso - Il responsabile ha effettuato il monitoraggio puntualmente, dimostrando in maniera esaustiva attraverso documenti e informazioni circostanziate l'attuazione delle misure		
Livello di opacità del processo, misurato attraverso solleciti scritti da parte del RPCT per la pubblicazione dei dati, le richieste di accesso civico "semplice" e/o "generalizzato", gli eventuali rilievi da parte dell'OIV in sede di attestazione annuale del rispetto degli obblighi di trasparenza	Basso - Il processo non è stato oggetto negli ultimi tre anni di solleciti da parte del RPCT per la pubblicazione dei dati, richieste di accesso civico "semplice" e/o "generalizzato", nei rilievi da parte dell'OIV in sede di attestazione annuale del rispetto degli obblighi di trasparenza		
Presenza di "eventi sentinella" per il processo, ovvero procedimenti avviati dall'autorità giudiziaria o contabile o ricorsi amministrativi nei confronti dell'Ente o procedimenti disciplinari avviati nei confronti dei dipendenti impiegati sul processo in esame	Basso - Nessun procedimento avviato dall'autorità giudiziaria o contabile o amministrativa nei confronti dell'Ente e nessun procedimento disciplinare nei confronti dei dipendenti impiegati sul processo in esame, negli ultimi tre anni		
Presenza di gravi rilievi a seguito dei controlli interni di regolarità amministrativa (art. 147-bis, c. 2, TUEL), tali da richiedere annullamento in autotutela, revoca di provvedimenti adottati, ecc.	Basso - Nessun rilievo o rilievi di natura formale negli ultimi tre anni		
Rilevanza degli interessi "esterni" quantificati in termini di entità del beneficio economico e non, ottenibile dai soggetti destinatari del processo	Medio - Il processo dà luogo a modesti benefici economici o di altra natura per i destinatari		
Segnalazioni, reclami pervenuti con riferimento al processo in oggetto, intese come qualsiasi informazione pervenuta a mezzo email, telefono, ovvero reclami o risultati di indagini di customer satisfaction, avente ad oggetto episodi di abuso, illecito, mancato rispetto delle procedure, condotta non etica, corruzione vera e propria, cattiva gestione, scarsa qualità del servizio	Basso - Nessuna segnalazione e/o reclamo		
Procedimento/Processo	Gestione aspettativa per infermità		
Livello di rischio	Rischio intrinseco	Rischio residuo	Rischio programmato
	15.64%	12.82%	6.95%
Indicatore	Livello indicatore		
Capacità dell'Ente di far fronte alle proprie carenze organizzative nei ruoli di responsabilità (Dirigenti, PO) attraverso l'acquisizione delle corrispondenti figure apicali anziché l'affidamento di interim	Medio - Utilizzo dell'interim per lunghi periodi di tempo, ritardato espletamento delle procedure per ricoprire i ruoli apicali rimasti vacanti		
Coerenza operativa: coerenza fra le prassi operative sviluppate dalle unità organizzative che svolgono il processo e gli strumenti normativi e di regolamentazione che disciplinano lo stesso	Basso - La normativa che regola il processo è puntuale, è di livello nazionale, non subisce interventi di riforma, modifica e/o integrazione ripetuti da parte del legislatore, le pronunce del TAR e della Corte dei Conti in materia sono uniformi. Il processo è svolto da un'unica unità operativa		
Danno generato a seguito di irregolarità riscontrate da organismi interni di controllo (controlli interni, controlli di gestione, audit) o autorità esterne (Corte dei Conti, Autorità Giudiziaria, Autorità Amministrativa)	Medio - Il verificarsi dell'evento o degli eventi rischiosi, comporta costi in termini di sanzioni che potrebbero essere addebitate all'Ente sostenibili		
Discrezionalità: focalizza il grado di discrezionalità nelle attività svolte o negli atti prodotti; esprime l'entità del rischio in conseguenza delle responsabilità attribuite e della necessità di dare risposta immediata all'emergenza	Medio - Apprezzabile discrezionalità relativa sia alla definizione di obiettivi operativi che alle soluzioni organizzative da adottare, necessità di dare risposta immediata all'emergenza		
Impatto in termini di contenzioso, inteso come i costi economici e/o organizzativi sostenuti per il trattamento del contenzioso dall'Amministrazione	Medio - Il verificarsi dell'evento o degli eventi rischiosi potrebbe generare un contenzioso o molteplici contenziosi che impegnerebbero l'Ente sia dal punto di vista economico sia organizzativo		

Impatto organizzativo e/o sulla continuità del servizio, inteso come l'effetto che il verificarsi di uno o più eventi rischiosi inerenti il processo può comportare nel normale svolgimento delle attività dell'Ente	Medio - Limitata funzionalità del servizio cui far fronte attraverso altri dipendenti dell'Ente o risorse esterne		
Impatto sull'immagine dell'Ente misurato attraverso il numero di articoli di giornale pubblicati sulla stampa locale o nazionale o dal numero di servizi radio-televisivi trasmessi, che hanno riguardato episodi di cattiva amministrazione, scarsa qualità dei servizi o corruzione	Basso - Nessun articolo e/o servizio negli ultimi cinque anni riguardante episodi di cattiva amministrazione, scarsa qualità dei servizi o corruzione		
Livello di attuazione delle misure di prevenzione sia generali sia specifiche previste dal PTPCT per il processo/attività, desunte dai monitoraggi effettuati dai responsabili	Basso - Il responsabile ha effettuato il monitoraggio puntualmente, dimostrando in maniera esaustiva attraverso documenti e informazioni circostanziate l'attuazione delle misure		
Livello di opacità del processo, misurato attraverso solleciti scritti da parte del RPCT per la pubblicazione dei dati, le richieste di accesso civico "semplice" e/o "generalizzato", gli eventuali rilievi da parte dell'OIV in sede di attestazione annuale del rispetto degli obblighi di trasparenza	Basso - Il processo non è stato oggetto negli ultimi tre anni di solleciti da parte del RPCT per la pubblicazione dei dati, richieste di accesso civico "semplice" e/o "generalizzato", nei rilievi da parte dell'OIV in sede di attestazione annuale del rispetto degli obblighi di trasparenza		
Presenza di "eventi sentinella" per il processo, ovvero procedimenti avviati dall'autorità giudiziaria o contabile o ricorsi amministrativi nei confronti dell'Ente o procedimenti disciplinari avviati nei confronti dei dipendenti impiegati sul processo in esame	Basso - Nessun procedimento avviato dall'autorità giudiziaria o contabile o amministrativa nei confronti dell'Ente e nessun procedimento disciplinare nei confronti dei dipendenti impiegati sul processo in esame, negli ultimi tre anni		
Presenza di gravi rilievi a seguito dei controlli interni di regolarità amministrativa (art. 147-bis, c. 2, TUEL), tali da richiedere annullamento in autotutela, revoca di provvedimenti adottati, ecc.	Basso - Nessun rilievo o rilievi di natura formale negli ultimi tre anni		
Rilevanza degli interessi "esterni" quantificati in termini di entità del beneficio economico e non, ottenibile dai soggetti destinatari del processo	Medio - Il processo dà luogo a modesti benefici economici o di altra natura per i destinatari		
Segnalazioni, reclami pervenuti con riferimento al processo in oggetto, intese come qualsiasi informazione pervenuta a mezzo email, telefono, ovvero reclami o risultati di indagini di customer satisfaction, avente ad oggetto episodi di abuso, illecito, mancato rispetto delle procedure, condotta non etica, corruzione vera e propria, cattiva gestione, scarsa qualità del servizio	Basso - Nessuna segnalazione e/o reclamo		
Procedimento/Processo	Gestione aspettativa per mandato parlamentare o altre cariche elettive		
Livello di rischio	Rischio intrinseco	Rischio residuo	Rischio programmato
	15.64%	9.65%	6.95%
Indicatore	Livello indicatore		
Capacità dell'Ente di far fronte alle proprie carenze organizzative nei ruoli di responsabilità (Dirigenti, PO) attraverso l'acquisizione delle corrispondenti figure apicali anziché l'affidamento di interim	Medio - Utilizzo dell'interim per lunghi periodi di tempo, ritardato espletamento delle procedure per ricoprire i ruoli apicali rimasti vacanti		
Coerenza operativa: coerenza fra le prassi operative sviluppate dalle unità organizzative che svolgono il processo e gli strumenti normativi e di regolamentazione che disciplinano lo stesso	Basso - La normativa che regola il processo è puntuale, è di livello nazionale, non subisce interventi di riforma, modifica e/o integrazione ripetuti da parte del legislatore, le pronunce del TAR e della Corte dei Conti in materia sono uniformi. Il processo è svolto da un'unica unità operativa		
Danno generato a seguito di irregolarità riscontrate da organismi interni di controllo (controlli interni, controlli di gestione, audit) o autorità esterne (Corte dei Conti, Autorità Giudiziaria, Autorità Amministrativa)	Medio - Il verificarsi dell'evento o degli eventi rischiosi, comporta costi in termini di sanzioni che potrebbero essere addebitate all'Ente sostenibili		
Discrezionalità: focalizza il grado di discrezionalità nelle attività svolte o negli atti prodotti; esprime l'entità del rischio in conseguenza delle responsabilità attribuite e della necessità di dare risposta immediata all'emergenza	Medio - Apprezzabile discrezionalità relativa sia alla definizione di obiettivi operativi che alle soluzioni organizzative da adottare, necessità di dare risposta immediata all'emergenza		

Impatto in termini di contenzioso, inteso come i costi economici e/o organizzativi sostenuti per il trattamento del contenzioso dall'Amministrazione	Medio - Il verificarsi dell'evento o degli eventi rischiosi potrebbe generare un contenzioso o molteplici contenziosi che impegnerebbero l'Ente sia dal punto di vista economico sia organizzativo		
Impatto organizzativo e/o sulla continuità del servizio, inteso come l'effetto che il verificarsi di uno o più eventi rischiosi inerenti il processo può comportare nel normale svolgimento delle attività dell'Ente	Medio - Limitata funzionalità del servizio cui far fronte attraverso altri dipendenti dell'Ente o risorse esterne		
Impatto sull'immagine dell'Ente misurato attraverso il numero di articoli di giornale pubblicati sulla stampa locale o nazionale o dal numero di servizi radio-televisivi trasmessi, che hanno riguardato episodi di cattiva amministrazione, scarsa qualità dei servizi o corruzione	Basso - Nessun articolo e/o servizio negli ultimi cinque anni riguardante episodi di cattiva amministrazione, scarsa qualità dei servizi o corruzione		
Livello di attuazione delle misure di prevenzione sia generali sia specifiche previste dal PTPCT per il processo/attività, desunte dai monitoraggi effettuati dai responsabili	Basso - Il responsabile ha effettuato il monitoraggio puntualmente, dimostrando in maniera esaustiva attraverso documenti e informazioni circostanziate l'attuazione delle misure		
Livello di opacità del processo, misurato attraverso solleciti scritti da parte del RPCT per la pubblicazione dei dati, le richieste di accesso civico "semplice" e/o "generalizzato", gli eventuali rilievi da parte dell'OIV in sede di attestazione annuale del rispetto degli obblighi di trasparenza	Basso - Il processo non è stato oggetto negli ultimi tre anni di solleciti da parte del RPCT per la pubblicazione dei dati, richieste di accesso civico "semplice" e/o "generalizzato", nei rilievi da parte dell'OIV in sede di attestazione annuale del rispetto degli obblighi di trasparenza		
Presenza di "eventi sentinella" per il processo, ovvero procedimenti avviati dall'autorità giudiziaria o contabile o ricorsi amministrativi nei confronti dell'Ente o procedimenti disciplinari avviati nei confronti dei dipendenti impiegati sul processo in esame	Basso - Nessun procedimento avviato dall'autorità giudiziaria o contabile o amministrativa nei confronti dell'Ente e nessun procedimento disciplinare nei confronti dei dipendenti impiegati sul processo in esame, negli ultimi tre anni		
Presenza di gravi rilievi a seguito dei controlli interni di regolarità amministrativa (art. 147-bis, c. 2, TUEL), tali da richiedere annullamento in autotutela, revoca di provvedimenti adottati, ecc.	Basso - Nessun rilievo o rilievi di natura formale negli ultimi tre anni		
Rilevanza degli interessi "esterni" quantificati in termini di entità del beneficio economico e non, ottenibile dai soggetti destinatari del processo	Medio - Il processo dà luogo a modesti benefici economici o di altra natura per i destinatari		
Segnalazioni, reclami pervenuti con riferimento al processo in oggetto, intese come qualsiasi informazione pervenuta a mezzo email, telefono, ovvero reclami o risultati di indagini di customer satisfaction, avente ad oggetto episodi di abuso, illecito, mancato rispetto delle procedure, condotta non etica, corruzione vera e propria, cattiva gestione, scarsa qualità del servizio	Basso - Nessuna segnalazione e/o reclamo		
Procedimento/Processo	Gestione aspettativa per motivi di famiglia		
Livello di rischio	Rischio intrinseco	Rischio residuo	Rischio programmato
	15.64%	10.85%	6.95%
Indicatore	Livello indicatore		
Capacità dell'Ente di far fronte alle proprie carenze organizzative nei ruoli di responsabilità (Dirigenti, PO) attraverso l'acquisizione delle corrispondenti figure apicali anziché l'affidamento di interim	Medio - Utilizzo dell'interim per lunghi periodi di tempo, ritardato espletamento delle procedure per ricoprire i ruoli apicali rimasti vacanti		
Coerenza operativa: coerenza fra le prassi operative sviluppate dalle unità organizzative che svolgono il processo e gli strumenti normativi e di regolamentazione che disciplinano lo stesso	Basso - La normativa che regola il processo è puntuale, è di livello nazionale, non subisce interventi di riforma, modifica e/o integrazione ripetuti da parte del legislatore, le pronunce del TAR e della Corte dei Conti in materia sono uniformi. Il processo è svolto da un'unica unità operativa		
Danno generato a seguito di irregolarità riscontrate da organismi interni di controllo (controlli interni, controlli di gestione, audit) o autorità esterne (Corte dei Conti, Autorità Giudiziaria, Autorità Amministrativa)	Medio - Il verificarsi dell'evento o degli eventi rischiosi, comporta costi in termini di sanzioni che potrebbero essere addebitate all'Ente sostenibili		

Discrezionalità: focalizza il grado di discrezionalità nelle attività svolte o negli atti prodotti; esprime l'entità del rischio in conseguenza delle responsabilità attribuite e della necessità di dare risposta immediata all'emergenza	Medio - Apprezzabile discrezionalità relativa sia alla definizione di obiettivi operativi che alle soluzioni organizzative da adottare, necessità di dare risposta immediata all'emergenza		
Impatto in termini di contenzioso, inteso come i costi economici e/o organizzativi sostenuti per il trattamento del contenzioso dall'Amministrazione	Medio - Il verificarsi dell'evento o degli eventi rischiosi potrebbe generare un contenzioso o molteplici contenziosi che impegnerebbero l'Ente sia dal punto di vista economico sia organizzativo		
Impatto organizzativo e/o sulla continuità del servizio, inteso come l'effetto che il verificarsi di uno o più eventi rischiosi inerenti al processo può comportare nel normale svolgimento delle attività dell'Ente	Medio - Limitata funzionalità del servizio cui far fronte attraverso altri dipendenti dell'Ente o risorse esterne		
Impatto sull'immagine dell'Ente misurato attraverso il numero di articoli di giornale pubblicati sulla stampa locale o nazionale o dal numero di servizi radio-televisivi trasmessi, che hanno riguardato episodi di cattiva amministrazione, scarsa qualità dei servizi o corruzione	Basso - Nessun articolo e/o servizio negli ultimi cinque anni riguardante episodi di cattiva amministrazione, scarsa qualità dei servizi o corruzione		
Livello di attuazione delle misure di prevenzione sia generali sia specifiche previste dal PTPCT per il processo/attività, desunte dai monitoraggi effettuati dai responsabili	Basso - Il responsabile ha effettuato il monitoraggio puntualmente, dimostrando in maniera esaustiva attraverso documenti e informazioni circostanziate l'attuazione delle misure		
Livello di opacità del processo, misurato attraverso solleciti scritti da parte del RPCT per la pubblicazione dei dati, le richieste di accesso civico "semplice" e/o "generalizzato", gli eventuali rilievi da parte dell'OIV in sede di attestazione annuale del rispetto degli obblighi di trasparenza	Basso - Il processo non è stato oggetto negli ultimi tre anni di solleciti da parte del RPCT per la pubblicazione dei dati, richieste di accesso civico "semplice" e/o "generalizzato", nei rilievi da parte dell'OIV in sede di attestazione annuale del rispetto degli obblighi di trasparenza		
Presenza di "eventi sentinella" per il processo, ovvero procedimenti avviati dall'autorità giudiziaria o contabile o ricorsi amministrativi nei confronti dell'Ente o procedimenti disciplinari avviati nei confronti dei dipendenti impiegati sul processo in esame	Basso - Nessun procedimento avviato dall'autorità giudiziaria o contabile o amministrativa nei confronti dell'Ente e nessun procedimento disciplinare nei confronti dei dipendenti impiegati sul processo in esame, negli ultimi tre anni		
Presenza di gravi rilievi a seguito dei controlli interni di regolarità amministrativa (art. 147-bis, c. 2, TUEL), tali da richiedere annullamento in autotutela, revoca di provvedimenti adottati, ecc.	Basso - Nessun rilievo o rilievi di natura formale negli ultimi tre anni		
Rilevanza degli interessi "esterni" quantificati in termini di entità del beneficio economico e non, ottenibile dai soggetti destinatari del processo	Medio - Il processo dà luogo a modesti benefici economici o di altra natura per i destinatari		
Segnalazioni, reclami pervenuti con riferimento al processo in oggetto, intese come qualsiasi informazione pervenuta a mezzo email, telefono, ovvero reclami o risultati di indagini di customer satisfaction, avente ad oggetto episodi di abuso, illecito, mancato rispetto delle procedure, condotta non etica, corruzione vera e propria, cattiva gestione, scarsa qualità del servizio	Basso - Nessuna segnalazione e/o reclamo		
Procedimento/Processo	Gestione aspettativa sindacale		
Livello di rischio	Rischio intrinseco	Rischio residuo	Rischio programmato
	15.64%	12.82%	6.95%
Indicatore	Livello indicatore		
Capacità dell'Ente di far fronte alle proprie carenze organizzative nei ruoli di responsabilità (Dirigenti, PO) attraverso l'acquisizione delle corrispondenti figure apicali anziché l'affidamento di interim	Medio - Utilizzo dell'interim per lunghi periodi di tempo, ritardato espletamento delle procedure per ricoprire i ruoli apicali rimasti vacanti		
Coerenza operativa: coerenza fra le prassi operative sviluppate dalle unità organizzative che svolgono il processo e gli strumenti normativi e di regolamentazione che disciplinano lo stesso	Basso - La normativa che regola il processo è puntuale, è di livello nazionale, non subisce interventi di riforma, modifica e/o integrazione ripetuti da parte del legislatore, le pronunce del TAR e della Corte dei Conti in materia sono uniformi. Il processo è svolto da un'unica unità operativa		

Danno generato a seguito di irregolarità riscontrate da organismi interni di controllo (controlli interni, controllodi gestione, audit) o autorità esterne (Corte dei Conti, Autorità Giudiziaria, Autorità Amministrativa)	Medio - Il verificarsi dell'evento o degli eventi rischiosi, comporta costi in termini di sanzioni che potrebbero essere addebitate all'Ente sostenibili		
Discrezionalità: focalizza il grado di discrezionalità nelle attività svolte o negli atti prodotti; esprime l'entità del rischio in conseguenza delle responsabilità attribuite e della necessità di dare risposta immediata all'emergenza	Medio - Apprezzabile discrezionalità relativa sia alla definizione di obiettivi operativi che alle soluzioni organizzative da adottare, necessità di dare risposta immediata all'emergenza		
Impatto in termini di contenzioso, inteso come i costi economici e/o organizzativi sostenuti per il trattamento del contenzioso dall'Amministrazione	Medio - Il verificarsi dell'evento o degli eventi rischiosi potrebbe generare un contenzioso o molteplici contenziosi che impegnerebbero l'Ente sia dal punto di vista economico sia organizzativo		
Impatto organizzativo e/o sulla continuità del servizio, inteso come l'effetto che il verificarsi di uno o più eventi rischiosi inerenti il processo può comportare nel normale svolgimento delle attività dell'Ente	Medio - Limitata funzionalità del servizio cui far fronte attraverso altri dipendenti dell'Ente o risorse esterne		
Impatto sull'immagine dell'Ente misurato attraverso il numero di articoli di giornale pubblicati sulla stampa locale o nazionale o dal numero di servizi radio-televisivi trasmessi, che hanno riguardato episodi di cattiva amministrazione, scarsa qualità dei servizi o corruzione	Basso - Nessun articolo e/o servizio negli ultimi cinque anni riguardante episodi di cattiva amministrazione, scarsa qualità dei servizi o corruzione		
Livello di attuazione delle misure di prevenzione sia generali sia specifiche previste dal PTPCT per il processo/attività, desunte dai monitoraggi effettuati dai responsabili	Basso - Il responsabile ha effettuato il monitoraggio puntualmente, dimostrando in maniera esaustiva attraverso documenti e informazioni circostanziate l'attuazione delle misure		
Livello di opacità del processo, misurato attraverso solleciti scritti da parte del RPCT per la pubblicazione dei dati, le richieste di accesso civico "semplice" e/o "generalizzato", gli eventuali rilievi da parte dell'OIV in sede di attestazione annuale del rispetto degli obblighi di trasparenza	Basso - Il processo non è stato oggetto negli ultimi tre anni di solleciti da parte del RPCT per la pubblicazione dei dati, richieste di accesso civico "semplice" e/o "generalizzato", nei rilievi da parte dell'OIV in sede di attestazione annuale del rispetto degli obblighi di trasparenza		
Presenza di "eventi sentinella" per il processo, ovvero procedimenti avviati dall'autorità giudiziaria o contabile o ricorsi amministrativi nei confronti dell'Ente o procedimenti disciplinari avviati nei confronti dei dipendenti impiegati sul processo in esame	Basso - Nessun procedimento avviato dall'autorità giudiziaria o contabile o amministrativa nei confronti dell'Ente e nessun procedimento disciplinare nei confronti dei dipendenti impiegati sul processo in esame, negli ultimi tre anni		
Presenza di gravi rilievi a seguito dei controlli interni di regolarità amministrativa (art. 147-bis, c. 2, TUEL), tali da richiedere annullamento in autotutela, revoca di provvedimenti adottati, ecc.	Basso - Nessun rilievo o rilievi di natura formale negli ultimi tre anni		
Rilevanza degli interessi "esterni" quantificati in termini di entità del beneficio economico e non, ottenibile dai soggetti destinatari del processo	Medio - Il processo dà luogo a modesti benefici economici o di altra natura per i destinatari		
Segnalazioni, reclami pervenuti con riferimento al processo in oggetto, intese come qualsiasi informazione pervenuta a mezzo email, telefono, ovvero reclami o risultati di indagini di customer satisfaction, avente ad oggetto episodi di abuso, illecito, mancato rispetto delle procedure, condotta non etica, corruzione vera e propria, cattiva gestione, scarsa qualità del servizio	Basso - Nessuna segnalazione e/o reclamo		
Procedimento/Processo	Gestione congedo ordinario		
Livello di rischio	Rischio intrinseco	Rischio residuo	Rischio programmato
	15.64%	7.19%	7.19%
Indicatore	Livello indicatore		
Capacità dell'Ente di far fronte alle proprie carenze organizzative nei ruoli di responsabilità (Dirigenti, PO) attraverso l'acquisizione delle corrispondenti figure apicali anziché l'affidamento di interim	Medio - Utilizzo dell'interim per lunghi periodi di tempo, ritardato espletamento delle procedure per ricoprire i ruoli apicali rimasti vacanti		

Coerenza operativa: coerenza fra le prassi operative sviluppate dalle unità organizzative che svolgono il processo e gli strumenti normativi e di regolamentazione che disciplinano lo stesso	Basso - La normativa che regola il processo è puntuale, è di livello nazionale, non subisce interventi di riforma, modifica e/o integrazione ripetuti da parte del legislatore, le pronunce del TAR e della Corte dei Conti in materia sono uniformi. Il processo è svolto da un'unica unità operativa		
Danno generato a seguito di irregolarità riscontrate da organismi interni di controllo (controlli interni, controlli di gestione, audit) o autorità esterne (Corte dei Conti, Autorità Giudiziaria, Autorità Amministrativa)	Medio - Il verificarsi dell'evento o degli eventi rischiosi, comporta costi in termini di sanzioni che potrebbero essere addebitate all'Ente sostenibili		
Discrezionalità: focalizza il grado di discrezionalità nelle attività svolte o negli atti prodotti; esprime l'entità del rischio in conseguenza delle responsabilità attribuite e della necessità di dare risposta immediata all'emergenza	Medio - Apprezzabile discrezionalità relativa sia alla definizione di obiettivi operativi che alle soluzioni organizzative da adottare, necessità di dare risposta immediata all'emergenza		
Impatto in termini di contenzioso, inteso come i costi economici e/o organizzativi sostenuti per il trattamento del contenzioso dall'Amministrazione	Medio - Il verificarsi dell'evento o degli eventi rischiosi potrebbe generare un contenzioso o molteplici contenziosi che impegnerebbero l'Ente sia dal punto di vista economico sia organizzativo		
Impatto organizzativo e/o sulla continuità del servizio, inteso come l'effetto che il verificarsi di uno o più eventi rischiosi inerenti il processo può comportare nel normale svolgimento delle attività dell'Ente	Medio - Limitata funzionalità del servizio cui far fronte attraverso altri dipendenti dell'Ente o risorse esterne		
Impatto sull'immagine dell'Ente misurato attraverso il numero di articoli di giornale pubblicati sulla stampa locale o nazionale o dal numero di servizi radio-televisivi trasmessi, che hanno riguardato episodi di cattiva amministrazione, scarsa qualità dei servizi o corruzione	Basso - Nessun articolo e/o servizio negli ultimi cinque anni riguardante episodi di cattiva amministrazione, scarsa qualità dei servizi o corruzione		
Livello di attuazione delle misure di prevenzione sia generali sia specifiche previste dal PTPCT per il processo/attività, desunte dai monitoraggi effettuati dai responsabili	Basso - Il responsabile ha effettuato il monitoraggio puntualmente, dimostrando in maniera esauriente attraverso documenti e informazioni circostanziate l'attuazione delle misure		
Livello di opacità del processo, misurato attraverso solleciti scritti da parte del RPCT per la pubblicazione dei dati, le richieste di accesso civico "semplice" e/o "generalizzato", gli eventuali rilievi da parte dell'OIV in sede di attestazione annuale del rispetto degli obblighi di trasparenza	Basso - Il processo non è stato oggetto negli ultimi tre anni di solleciti da parte del RPCT per la pubblicazione dei dati, richieste di accesso civico "semplice" e/o "generalizzato", nei rilievi da parte dell'OIV in sede di attestazione annuale del rispetto degli obblighi di trasparenza		
Presenza di "eventi sentinella" per il processo, ovvero procedimenti avviati dall'autorità giudiziaria o contabile o ricorsi amministrativi nei confronti dell'Ente o procedimenti disciplinari avviati nei confronti dei dipendenti impiegati sul processo in esame	Basso - Nessun procedimento avviato dall'autorità giudiziaria o contabile o amministrativa nei confronti dell'Ente e nessun procedimento disciplinare nei confronti dei dipendenti impiegati sul processo in esame, negli ultimi tre anni		
Presenza di gravi rilievi a seguito dei controlli interni di regolarità amministrativa (art. 147-bis, c. 2, TUEL), tali da richiedere annullamento in autotutela, revoca di provvedimenti adottati, ecc.	Basso - Nessun rilievo o rilievi di natura formale negli ultimi tre anni		
Rilevanza degli interessi "esterni" quantificati in termini di entità del beneficio economico e non, ottenibile dai soggetti destinatari del processo	Medio - Il processo dà luogo a modesti benefici economici o di altra natura per i destinatari		
Segnalazioni, reclami pervenuti con riferimento al processo in oggetto, intese come qualsiasi informazione pervenuta a mezzo email, telefono, ovvero reclami o risultati di indagini di customer satisfaction, avente ad oggetto episodi di abuso, illecito, mancato rispetto delle procedure, condotta non etica, corruzione vera e propria, cattiva gestione, scarsa qualità del servizio	Basso - Nessuna segnalazione e/o reclamo		
Procedimento/Processo	Gestione congedo straordinario per motivi di salute		
Livello di rischio	Rischio intrinseco	Rischio residuo	Rischio programmato
	13.57%	9.36%	6.03%
Indicatore	Livello indicatore		

Capacità dell'Ente di far fronte alle proprie carenze organizzative nei ruoli di responsabilità (Dirigenti, PO) attraverso l'acquisizione delle corrispondenti figure apicali anziché l'affidamento di interim	Medio - Utilizzo dell'interim per lunghi periodi di tempo, ritardato espletamento delle procedure per ricoprire i ruoli apicali rimasti vacanti		
Coerenza operativa: coerenza fra le prassi operative sviluppate dalle unità organizzative che svolgono il processo e gli strumenti normativi e di regolamentazione che disciplinano lo stesso	Basso - La normativa che regola il processo è puntuale, è di livello nazionale, non subisce interventi di riforma, modifica e/o integrazione ripetuti da parte del legislatore, le pronunce del TAR e della Corte dei Conti in materia sono uniformi. Il processo è svolto da un'unica unità operativa		
Danno generato a seguito di irregolarità riscontrate da organismi interni di controllo (controlli interni, controlli di gestione, audit) o autorità esterne (Corte dei Conti, Autorità Giudiziaria, Autorità Amministrativa)	Medio - Il verificarsi dell'evento o degli eventi rischiosi, comporta costi in termini di sanzioni che potrebbero essere addebitate all'Ente sostenibili		
Discrezionalità: focalizza il grado di discrezionalità nelle attività svolte o negli atti prodotti; esprime l'entità del rischio in conseguenza delle responsabilità attribuite e della necessità di dare risposta immediata all'emergenza	Medio - Apprezzabile discrezionalità relativa sia alla definizione di obiettivi operativi che alle soluzioni organizzative da adottare, necessità di dare risposta immediata all'emergenza		
Impatto in termini di contenzioso, inteso come i costi economici e/o organizzativi sostenuti per il trattamento del contenzioso dall'Amministrazione	Medio - Il verificarsi dell'evento o degli eventi rischiosi potrebbe generare un contenzioso o molteplici contenziosi che impegnerebbero l'Ente sia dal punto di vista economico sia organizzativo		
Impatto organizzativo e/o sulla continuità del servizio, inteso come l'effetto che il verificarsi di uno o più eventi rischiosi inerenti il processo può comportare nel normale svolgimento delle attività dell'Ente	Medio - Limitata funzionalità del servizio cui far fronte attraverso altri dipendenti dell'Ente o risorse esterne		
Impatto sull'immagine dell'Ente misurato attraverso il numero di articoli di giornale pubblicati sulla stampa locale o nazionale o dal numero di servizi radio-televisivi trasmessi, che hanno riguardato episodi di cattiva amministrazione, scarsa qualità dei servizi o corruzione	Basso - Nessun articolo e/o servizio negli ultimi cinque anni riguardante episodi di cattiva amministrazione, scarsa qualità dei servizi o corruzione		
Livello di attuazione delle misure di prevenzione sia generali sia specifiche previste dal PTPCT per il processo/attività, desunte dai monitoraggi effettuati dai responsabili	Basso - Il responsabile ha effettuato il monitoraggio puntualmente, dimostrando in maniera esaustiva attraverso documenti e informazioni circostanziate l'attuazione delle misure		
Livello di opacità del processo, misurato attraverso solleciti scritti da parte del RPCT per la pubblicazione dei dati, le richieste di accesso civico "semplice" e/o "generalizzato", gli eventuali rilievi da parte dell'OIV in sede di attestazione annuale del rispetto degli obblighi di trasparenza	Basso - Il processo non è stato oggetto negli ultimi tre anni di solleciti da parte del RPCT per la pubblicazione dei dati, richieste di accesso civico "semplice" e/o "generalizzato", nei rilievi da parte dell'OIV in sede di attestazione annuale del rispetto degli obblighi di trasparenza		
Presenza di "eventi sentinella" per il processo, ovvero procedimenti avviati dall'autorità giudiziaria o contabile o ricorsi amministrativi nei confronti dell'Ente o procedimenti disciplinari avviati nei confronti dei dipendenti impiegati sul processo in esame	Basso - Nessun procedimento avviato dall'autorità giudiziaria o contabile o amministrativa nei confronti dell'Ente e nessun procedimento disciplinare nei confronti dei dipendenti impiegati sul processo in esame, negli ultimi tre anni		
Presenza di gravi rilievi a seguito dei controlli interni di regolarità amministrativa (art. 147-bis, c. 2, TUEL), tali da richiedere annullamento in autotutela, revoca di provvedimenti adottati, ecc.	Basso - Nessun rilievo o rilievi di natura formale negli ultimi tre anni		
Rilevanza degli interessi "esterni" quantificati in termini di entità del beneficio economico e non, ottenibile dai soggetti destinatari del processo	Basso - Il processo dà luogo a benefici economici o di altra natura per i destinatari con impatto scarso o irrilevante		
Segnalazioni, reclami pervenuti con riferimento al processo in oggetto, intese come qualsiasi informazione pervenuta a mezzo email, telefono, ovvero reclami o risultati di indagini di customer satisfaction, avente ad oggetto episodi di abuso, illecito, mancato rispetto delle procedure, condotta non etica, corruzione vera e propria, cattiva gestione, scarsa qualità del servizio	Basso - Nessuna segnalazione e/o reclamo		
Procedimento/Processo	Gestione congedo straordinario per motivi personali e familiari		
Livello di rischio	Rischio intrinseco	Rischio residuo	Rischio programmato
	13.57%	7.77%	6.03%

Indicatore	Livello indicatore
Capacità dell'Ente di far fronte alle proprie carenze organizzative nei ruoli di responsabilità (Dirigenti, PO) attraverso l'acquisizione delle corrispondenti figure apicali anziché l'affidamento di interim	Medio - Utilizzo dell'interim per lunghi periodi di tempo, ritardato espletamento delle procedure per ricoprire i ruoli apicali rimasti vacanti
Coerenza operativa: coerenza fra le prassi operative sviluppate dalle unità organizzative che svolgono il processo e gli strumenti normativi e di regolamentazione che disciplinano lo stesso	Basso - La normativa che regola il processo è puntuale, è di livello nazionale, non subisce interventi di riforma, modifica e/o integrazione ripetuti da parte del legislatore, le pronunce del TAR e della Corte dei Conti in materia sono uniformi. Il processo è svolto da un'unica unità operativa
Danno generato a seguito di irregolarità riscontrate da organismi interni di controllo (controlli interni, controlli di gestione, audit) o autorità esterne (Corte dei Conti, Autorità Giudiziaria, Autorità Amministrativa)	Medio - Il verificarsi dell'evento o degli eventi rischiosi, comporta costi in termini di sanzioni che potrebbero essere addebitate all'Ente sostenibili
Discrezionalità: focalizza il grado di discrezionalità nelle attività svolte o negli atti prodotti; esprime l'entità del rischio in conseguenza delle responsabilità attribuite e della necessità di dare risposta immediata all'emergenza	Medio - Apprezzabile discrezionalità relativa sia alla definizione di obiettivi operativi che alle soluzioni organizzative da adottare, necessità di dare risposta immediata all'emergenza
Impatto in termini di contenzioso, inteso come i costi economici e/o organizzativi sostenuti per il trattamento del contenzioso dall'Amministrazione	Medio - Il verificarsi dell'evento o degli eventi rischiosi potrebbe generare un contenzioso o molteplici contenziosi che impegnerebbero l'Ente sia dal punto di vista economico sia organizzativo
Impatto organizzativo e/o sulla continuità del servizio, inteso come l'effetto che il verificarsi di uno o più eventi rischiosi inerenti il processo può comportare nel normale svolgimento delle attività dell'Ente	Medio - Limitata funzionalità del servizio cui far fronte attraverso altri dipendenti dell'Ente o risorse esterne
Impatto sull'immagine dell'Ente misurato attraverso il numero di articoli di giornale pubblicati sulla stampa locale o nazionale o dal numero di servizi radio-televisivi trasmessi, che hanno riguardato episodi di cattiva amministrazione, scarsa qualità dei servizi o corruzione	Basso - Nessun articolo e/o servizio negli ultimi cinque anni riguardante episodi di cattiva amministrazione, scarsa qualità dei servizi o corruzione
Livello di attuazione delle misure di prevenzione sia generali sia specifiche previste dal PTPCT per il processo/attività, desunte dai monitoraggi effettuati dai responsabili	Basso - Il responsabile ha effettuato il monitoraggio puntualmente, dimostrando in maniera esaustiva attraverso documenti e informazioni circostanziate l'attuazione delle misure
Livello di opacità del processo, misurato attraverso solleciti scritti da parte del RPCT per la pubblicazione dei dati, le richieste di accesso civico "semplice" e/o "generalizzato", gli eventuali rilievi da parte dell'OIV in sede di attestazione annuale del rispetto degli obblighi di trasparenza	Basso - Il processo non è stato oggetto negli ultimi tre anni di solleciti da parte del RPCT per la pubblicazione dei dati, richieste di accesso civico "semplice" e/o "generalizzato", nei rilievi da parte dell'OIV in sede di attestazione annuale del rispetto degli obblighi di trasparenza
Presenza di "eventi sentinella" per il processo, ovvero procedimenti avviati dall'autorità giudiziaria o contabile o ricorsi amministrativi nei confronti dell'Ente o procedimenti disciplinari avviati nei confronti dei dipendenti impiegati sul processo in esame	Basso - Nessun procedimento avviato dall'autorità giudiziaria o contabile o amministrativa nei confronti dell'Ente e nessun procedimento disciplinare nei confronti dei dipendenti impiegati sul processo in esame, negli ultimi tre anni
Presenza di gravi rilievi a seguito dei controlli interni di regolarità amministrativa (art. 147-bis, c. 2, TUEL), tali da richiedere annullamento in autotutela, revoca di provvedimenti adottati, ecc.	Basso - Nessun rilievo o rilievi di natura formale negli ultimi tre anni
Rilevanza degli interessi "esterni" quantificati in termini di entità del beneficio economico e non, ottenibile dai soggetti destinatari del processo	Basso - Il processo dà luogo a benefici economici o di altra natura per i destinatari con impatto scarso o irrilevante
Segnalazioni, reclami pervenuti con riferimento al processo in oggetto, intese come qualsiasi informazione pervenuta a mezzo email, telefono, ovvero reclami o risultati di indagini di customer satisfaction, avente ad oggetto episodi di abuso, illecito, mancato rispetto delle procedure, condotta non etica, corruzione vera e propria, cattiva gestione, scarsa qualità del servizio	Basso - Nessuna segnalazione e/o reclamo
Procedimento/Processo	Gestione del fabbisogno del personale dell'ente in termini di variazione e/o integrazione della dotazione organica

Livello di rischio	Rischio intrinseco	Rischio residuo	Rischio programmato
	18.74%	11.84%	8.88%
Indicatore	Livello indicatore		
Capacità dell'Ente di far fronte alle proprie carenze organizzative nei ruoli di responsabilità (Dirigenti, PO) attraverso l'acquisizione delle corrispondenti figure apicali anziché l'affidamento di interim	Medio - Utilizzo dell'interim per lunghi periodi di tempo, ritardato espletamento delle procedure per ricoprire i ruoli apicali rimasti vacanti		
Coerenza operativa: coerenza fra le prassi operative sviluppate dalle unità organizzative che svolgono il processo e gli strumenti normativi e di regolamentazione che disciplinano lo stesso	Basso - La normativa che regola il processo è puntuale, è di livello nazionale, non subisce interventi di riforma, modifica e/o integrazione ripetuti da parte del legislatore, le pronunce del TAR e della Corte dei Conti in materia sono uniformi. Il processo è svolto da un'unica unità operativa		
Danno generato a seguito di irregolarità riscontrate da organismi interni di controllo (controlli interni, controlli di gestione, audit) o autorità esterne (Corte dei Conti, Autorità Giudiziaria, Autorità Amministrativa)	Medio - Il verificarsi dell'evento o degli eventi rischiosi, comporta costi in termini di sanzioni che potrebbero essere addebitate all'Ente sostenibili		
Discrezionalità: focalizza il grado di discrezionalità nelle attività svolte o negli atti prodotti; esprime l'entità del rischio in conseguenza delle responsabilità attribuite e della necessità di dare risposta immediata all'emergenza	Medio - Apprezzabile discrezionalità relativa sia alla definizione di obiettivi operativi che alle soluzioni organizzative da adottare, necessità di dare risposta immediata all'emergenza		
Impatto in termini di contenzioso, inteso come i costi economici e/o organizzativi sostenuti per il trattamento del contenzioso dall'Amministrazione	Medio - Il verificarsi dell'evento o degli eventi rischiosi potrebbe generare un contenzioso o molteplici contenziosi che impegnerebbero l'Ente sia dal punto di vista economico sia organizzativo		
Impatto organizzativo e/o sulla continuità del servizio, inteso come l'effetto che il verificarsi di uno o più eventi rischiosi inerenti il processo può comportare nel normale svolgimento delle attività dell'Ente	Alto - Interruzione del servizio totale o parziale ovvero aggravio per gli altri dipendenti dell'Ente		
Impatto sull'immagine dell'Ente misurato attraverso il numero di articoli di giornale pubblicati sulla stampa locale o nazionale o dal numero di servizi radio-televisivi trasmessi, che hanno riguardato episodi di cattiva amministrazione, scarsa qualità dei servizi o corruzione	Basso - Nessun articolo e/o servizio negli ultimi cinque anni riguardante episodi di cattiva amministrazione, scarsa qualità dei servizi o corruzione		
Livello di attuazione delle misure di prevenzione sia generali sia specifiche previste dal PTPCT per il processo/attività, desunte dai monitoraggi effettuati dai responsabili	Basso - Il responsabile ha effettuato il monitoraggio puntualmente, dimostrando in maniera esaustiva attraverso documenti e informazioni circostanziate l'attuazione delle misure		
Livello di opacità del processo, misurato attraverso solleciti scritti da parte del RPCT per la pubblicazione dei dati, le richieste di accesso civico "semplice" e/o "generalizzato", gli eventuali rilievi da parte dell'OIV in sede di attestazione annuale del rispetto degli obblighi di trasparenza	Basso - Il processo non è stato oggetto negli ultimi tre anni di solleciti da parte del RPCT per la pubblicazione dei dati, richieste di accesso civico "semplice" e/o "generalizzato", nei rilievi da parte dell'OIV in sede di attestazione annuale del rispetto degli obblighi di trasparenza		
Presenza di "eventi sentinella" per il processo, ovvero procedimenti avviati dall'autorità giudiziaria o contabile o ricorsi amministrativi nei confronti dell'Ente o procedimenti disciplinari avviati nei confronti dei dipendenti impiegati sul processo in esame	Basso - Nessun procedimento avviato dall'autorità giudiziaria o contabile o amministrativa nei confronti dell'Ente e nessun procedimento disciplinare nei confronti dei dipendenti impiegati sul processo in esame, negli ultimi tre anni		
Presenza di gravi rilievi a seguito dei controlli interni di regolarità amministrativa (art. 147-bis, c. 2, TUEL), tali da richiedere annullamento in autotutela, revoca di provvedimenti adottati, ecc.	Basso - Nessun rilievo o rilievi di natura formale negli ultimi tre anni		
Rilevanza degli interessi "esterni" quantificati in termini di entità del beneficio economico e non, ottenibile dai soggetti destinatari del processo	Medio - Il processo dà luogo a modesti benefici economici o di altra natura per i destinatari		
Segnalazioni, reclami pervenuti con riferimento al processo in oggetto, intese come qualsiasi informazione pervenuta a mezzo email, telefono, ovvero reclami o risultati di indagini di customer satisfaction, avente ad oggetto episodi di abuso, illecito, mancato rispetto delle procedure, condotta non etica, corruzione vera e propria, cattiva gestione, scarsa qualità del servizio	Basso - Nessuna segnalazione e/o reclamo		

Procedimento/Processo	Gestione presenze/assenze		
Livello di rischio	Rischio intrinseco	Rischio residuo	Rischio programmato
		15.64%	7.41%
Indicatore	Livello indicatore		
Capacità dell'Ente di far fronte alle proprie carenze organizzative nei ruoli di responsabilità (Dirigenti, PO) attraverso l'acquisizione delle corrispondenti figure apicali anziché l'affidamento di interim	Basso - Nessun interim o utilizzo della fattispecie per il periodo strettamente necessario alla selezione del personale per ricoprire i ruoli apicali rimasti vacanti		
Coerenza operativa: coerenza fra le prassi operative sviluppate dalle unità organizzative che svolgono il processo e gli strumenti normativi e di regolamentazione che disciplinano lo stesso	Medio - Il processo è regolato da diverse norme di livello nazionale che disciplinano singoli aspetti, subisce ripetutamente interventi di riforma, modifica e/o integrazione da parte del legislatore, le pronunce del TAR e della Corte dei Conti in materia sono contrastanti. Il processo è svolto da una o più unità operative		
Danno generato a seguito di irregolarità riscontrate da organismi interni di controllo (controlli interni, controlli di gestione, audit) o autorità esterne (Corte dei Conti, Autorità Giudiziaria, Autorità Amministrativa)	Medio - Il verificarsi dell'evento o degli eventi rischiosi, comporta costi in termini di sanzioni che potrebbero essere addebitate all'Ente sostenibili		
Discrezionalità: focalizza il grado di discrezionalità nelle attività svolte o negli atti prodotti; esprime l'entità del rischio in conseguenza delle responsabilità attribuite e della necessità di dare risposta immediata all'emergenza	Medio - Apprezzabile discrezionalità relativa sia alla definizione di obiettivi operativi che alle soluzioni organizzative da adottare, necessità di dare risposta immediata all'emergenza		
Impatto in termini di contenzioso, inteso come i costi economici e/o organizzativi sostenuti per il trattamento del contenzioso dall'Amministrazione	Medio - Il verificarsi dell'evento o degli eventi rischiosi potrebbe generare un contenzioso o molteplici contenziosi che impegnerebbero l'Ente sia dal punto di vista economico sia organizzativo		
Impatto organizzativo e/o sulla continuità del servizio, inteso come l'effetto che il verificarsi di uno o più eventi rischiosi inerenti il processo può comportare nel normale svolgimento delle attività dell'Ente	Medio - Limitata funzionalità del servizio cui far fronte attraverso altri dipendenti dell'Ente o risorse esterne		
Impatto sull'immagine dell'Ente misurato attraverso il numero di articoli di giornale pubblicati sulla stampa locale o nazionale o dal numero di servizi radio-televisivi trasmessi, che hanno riguardato episodi di cattiva amministrazione, scarsa qualità dei servizi o corruzione	Basso - Nessun articolo e/o servizio negli ultimi cinque anni riguardante episodi di cattiva amministrazione, scarsa qualità dei servizi o corruzione		
Livello di attuazione delle misure di prevenzione sia generali sia specifiche previste dal PTPCT per il processo/attività, desunte dai monitoraggi effettuati dai responsabili	Basso - Il responsabile ha effettuato il monitoraggio puntualmente, dimostrando in maniera esaustiva attraverso documenti e informazioni circostanziate l'attuazione delle misure		
Livello di opacità del processo, misurato attraverso solleciti scritti da parte del RPCT per la pubblicazione dei dati, le richieste di accesso civico "semplice" e/o "generalizzato", gli eventuali rilievi da parte dell'OIV in sede di attestazione annuale del rispetto degli obblighi di trasparenza	Basso - Il processo non è stato oggetto negli ultimi tre anni di solleciti da parte del RPCT per la pubblicazione dei dati, richieste di accesso civico "semplice" e/o "generalizzato", nei rilievi da parte dell'OIV in sede di attestazione annuale del rispetto degli obblighi di trasparenza		
Presenza di "eventi sentinella" per il processo, ovvero procedimenti avviati dall'autorità giudiziaria o contabile o ricorsi amministrativi nei confronti dell'Ente o procedimenti disciplinari avviati nei confronti dei dipendenti impiegati sul processo in esame	Basso - Nessun procedimento avviato dall'autorità giudiziaria o contabile o amministrativa nei confronti dell'Ente e nessun procedimento disciplinare nei confronti dei dipendenti impiegati sul processo in esame, negli ultimi tre anni		
Presenza di gravi rilievi a seguito dei controlli interni di regolarità amministrativa (art. 147-bis, c. 2, TUEL), tali da richiedere annullamento in autotutela, revoca di provvedimenti adottati, ecc.	Basso - Nessun rilievo o rilievi di natura formale negli ultimi tre anni		
Rilevanza degli interessi "esterni" quantificati in termini di entità del beneficio economico e non, ottenibile dai soggetti destinatari del processo	Medio - Il processo dà luogo a modesti benefici economici o di altra natura per i destinatari		
Segnalazioni, reclami pervenuti con riferimento al processo in oggetto, intese come qualsiasi informazione pervenuta a mezzo email, telefono, ovvero reclami o risultati di indagini di customer satisfaction, avente ad	Basso - Nessuna segnalazione e/o reclamo		

oggetto episodi di abuso, illecito, mancato rispetto delle procedure, condotta non etica, corruzione vera e propria, cattiva gestione, scarsa qualità del servizio				
Procedimento/Processo		Missioni del personale		
Livello di rischio		Rischio intrinseco	Rischio residuo	Rischio programmato
		12.53%	5.76%	5.76%
Indicatore		Livello indicatore		
Capacità dell'Ente di far fronte alle proprie carenze organizzative nei ruoli di responsabilità (Dirigenti, PO) attraverso l'acquisizione delle corrispondenti figure apicali anziché l'affidamento di interim		Medio - Utilizzo dell'interim per lunghi periodi di tempo, ritardato espletamento delle procedure per ricoprire i ruoli apicali rimasti vacanti		
Coerenza operativa: coerenza fra le prassi operative sviluppate dalle unità organizzative che svolgono il processo e gli strumenti normativi e di regolamentazione che disciplinano lo stesso		Basso - La normativa che regola il processo è puntuale, è di livello nazionale, non subisce interventi di riforma, modifica e/o integrazione ripetuti da parte del legislatore, le pronunce del TAR e della Corte dei Conti in materia sono uniformi. Il processo è svolto da un'unica unità operativa		
Danno generato a seguito di irregolarità riscontrate da organismi interni di controllo (controlli interni, controlli di gestione, audit) o autorità esterne (Corte dei Conti, Autorità Giudiziaria, Autorità Amministrativa)		Basso - Il verificarsi dell'evento o degli eventi rischiosi, comporta costi in termini di sanzioni che potrebbero essere addebitate all'Ente trascurabili o nulli		
Discrezionalità: focalizza il grado di discrezionalità nelle attività svolte o negli atti prodotti; esprime l'entità del rischio in conseguenza delle responsabilità attribuite e della necessità di dare risposta immediata all'emergenza		Medio - Apprezzabile discrezionalità relativa sia alla definizione di obiettivi operativi che alle soluzioni organizzative da adottare, necessità di dare risposta immediata all'emergenza		
Impatto in termini di contenzioso, inteso come i costi economici e/o organizzativi sostenuti per il trattamento del contenzioso dall'Amministrazione		Medio - Il verificarsi dell'evento o degli eventi rischiosi potrebbe generare un contenzioso o molteplici contenziosi che impegnerebbero l'Ente sia dal punto di vista economico sia organizzativo		
Impatto organizzativo e/o sulla continuità del servizio, inteso come l'effetto che il verificarsi di uno o più eventi rischiosi inerenti il processo può comportare nel normale svolgimento delle attività dell'Ente		Medio - Limitata funzionalità del servizio cui far fronte attraverso altri dipendenti dell'Ente o risorse esterne		
Impatto sull'immagine dell'Ente misurato attraverso il numero di articoli di giornale pubblicati sulla stampa locale o nazionale o dal numero di servizi radio-televisivi trasmessi, che hanno riguardato episodi di cattiva amministrazione, scarsa qualità dei servizi o corruzione		Basso - Nessun articolo e/o servizio negli ultimi cinque anni riguardante episodi di cattiva amministrazione, scarsa qualità dei servizi o corruzione		
Livello di attuazione delle misure di prevenzione sia generali sia specifiche previste dal PTPCT per il processo/attività, desunte dai monitoraggi effettuati dai responsabili		Basso - Il responsabile ha effettuato il monitoraggio puntualmente, dimostrando in maniera esaustiva attraverso documenti e informazioni circostanziate l'attuazione delle misure		
Livello di opacità del processo, misurato attraverso solleciti scritti da parte del RPCT per la pubblicazione dei dati, le richieste di accesso civico "semplice" e/o "generalizzato", gli eventuali rilievi da parte dell'OIV in sede di attestazione annuale del rispetto degli obblighi di trasparenza		Basso - Il processo non è stato oggetto negli ultimi tre anni di solleciti da parte del RPCT per la pubblicazione dei dati, richieste di accesso civico "semplice" e/o "generalizzato", nei rilievi da parte dell'OIV in sede di attestazione annuale del rispetto degli obblighi di trasparenza		
Presenza di "eventi sentinella" per il processo, ovvero procedimenti avviati dall'autorità giudiziaria o contabile o ricorsi amministrativi nei confronti dell'Ente o procedimenti disciplinari avviati nei confronti dei dipendenti impiegati sul processo in esame		Basso - Nessun procedimento avviato dall'autorità giudiziaria o contabile o amministrativa nei confronti dell'Ente e nessun procedimento disciplinare nei confronti dei dipendenti impiegati sul processo in esame, negli ultimi tre anni		
Presenza di gravi rilievi a seguito dei controlli interni di regolarità amministrativa (art. 147-bis, c. 2, TUEL), tali da richiedere annullamento in autotutela, revoca di provvedimenti adottati, ecc.		Basso - Nessun rilievo o rilievi di natura formale negli ultimi tre anni		
Rilevanza degli interessi "esterni" quantificati in termini di entità del beneficio economico e non, ottenibile dai soggetti destinatari del processo		Medio - Il processo dà luogo a modesti benefici economici o di altra natura per i destinatari		

Segnalazioni, reclami pervenuti con riferimento al processo in oggetto, intese come qualsiasi informazione pervenuta a mezzo email, telefono, ovvero reclami o risultati di indagini di customer satisfaction, avente ad oggetto episodi di abuso, illecito, mancato rispetto delle procedure, condotta non etica, corruzione vera e propria, cattiva gestione, scarsa qualità del servizio	Basso - Nessuna segnalazione e/o reclamo		
Procedimento/Processo	Procedimenti disciplinari		
Livello di rischio	Rischio intrinseco	Rischio residuo	Rischio programmato
	13.57%	8.90%	6.24%
Indicatore	Livello indicatore		
Capacità dell'Ente di far fronte alle proprie carenze organizzative nei ruoli di responsabilità (Dirigenti, PO) attraverso l'acquisizione delle corrispondenti figure apicali anziché l'affidamento di interim	Medio - Utilizzo dell'interim per lunghi periodi di tempo, ritardato espletamento delle procedure per ricoprire i ruoli apicali rimasti vacanti		
Coerenza operativa: coerenza fra le prassi operative sviluppate dalle unità organizzative che svolgono il processo e gli strumenti normativi e di regolamentazione che disciplinano lo stesso	Basso - La normativa che regola il processo è puntuale, è di livello nazionale, non subisce interventi di riforma, modifica e/o integrazione ripetuti da parte del legislatore, le pronunce del TAR e della Corte dei Conti in materia sono uniformi. Il processo è svolto da un'unica unità operativa		
Danno generato a seguito di irregolarità riscontrate da organismi interni di controllo (controlli interni, controlli di gestione, audit) o autorità esterne (Corte dei Conti, Autorità Giudiziaria, Autorità Amministrativa)	Medio - Il verificarsi dell'evento o degli eventi rischiosi, comporta costi in termini di sanzioni che potrebbero essere addebitate all'Ente sostenibili		
Discrezionalità: focalizza il grado di discrezionalità nelle attività svolte o negli atti prodotti; esprime l'entità del rischio in conseguenza delle responsabilità attribuite e della necessità di dare risposta immediata all'emergenza	Medio - Apprezzabile discrezionalità relativa sia alla definizione di obiettivi operativi che alle soluzioni organizzative da adottare, necessità di dare risposta immediata all'emergenza		
Impatto in termini di contenzioso, inteso come i costi economici e/o organizzativi sostenuti per il trattamento del contenzioso dall'Amministrazione	Medio - Il verificarsi dell'evento o degli eventi rischiosi potrebbe generare un contenzioso o molteplici contenziosi che impegnerebbero l'Ente sia dal punto di vista economico sia organizzativo		
Impatto organizzativo e/o sulla continuità del servizio, inteso come l'effetto che il verificarsi di uno o più eventi rischiosi inerenti il processo può comportare nel normale svolgimento delle attività dell'Ente	Medio - Limitata funzionalità del servizio cui far fronte attraverso altri dipendenti dell'Ente o risorse esterne		
Impatto sull'immagine dell'Ente misurato attraverso il numero di articoli di giornale pubblicati sulla stampa locale o nazionale o dal numero di servizi radio-televisivi trasmessi, che hanno riguardato episodi di cattiva amministrazione, scarsa qualità dei servizi o corruzione	Basso - Nessun articolo e/o servizio negli ultimi cinque anni riguardante episodi di cattiva amministrazione, scarsa qualità dei servizi o corruzione		
Livello di attuazione delle misure di prevenzione sia generali sia specifiche previste dal PTPCT per il processo/attività, desunte dai monitoraggi effettuati dai responsabili	Basso - Il responsabile ha effettuato il monitoraggio puntualmente, dimostrando in maniera esaustiva attraverso documenti e informazioni circostanziate l'attuazione delle misure		
Livello di opacità del processo, misurato attraverso solleciti scritti da parte del RPCT per la pubblicazione dei dati, le richieste di accesso civico "semplice" e/o "generalizzato", gli eventuali rilievi da parte dell'OIV in sede di attestazione annuale del rispetto degli obblighi di trasparenza	Basso - Il processo non è stato oggetto negli ultimi tre anni di solleciti da parte del RPCT per la pubblicazione dei dati, richieste di accesso civico "semplice" e/o "generalizzato", nei rilievi da parte dell'OIV in sede di attestazione annuale del rispetto degli obblighi di trasparenza		
Presenza di "eventi sentinella" per il processo, ovvero procedimenti avviati dall'autorità giudiziaria o contabile o ricorsi amministrativi nei confronti dell'Ente o procedimenti disciplinari avviati nei confronti dei dipendenti impiegati sul processo in esame	Basso - Nessun procedimento avviato dall'autorità giudiziaria o contabile o amministrativa nei confronti dell'Ente e nessun procedimento disciplinare nei confronti dei dipendenti impiegati sul processo in esame, negli ultimi tre anni		
Presenza di gravi rilievi a seguito dei controlli interni di regolarità amministrativa (art. 147-bis, c. 2, TUEL), tali da richiedere annullamento in autotutela, revoca di provvedimenti adottati, ecc.	Basso - Nessun rilievo o rilievi di natura formale negli ultimi tre anni		

Rilevanza degli interessi "esterni" quantificati in termini di entità del beneficio economico e non, ottenibile dai soggetti destinatari del processo	Basso - Il processo dà luogo a benefici economici o di altra natura per i destinatari con impatto scarso o irrilevante		
Segnalazioni, reclami pervenuti con riferimento al processo in oggetto, intese come qualsiasi informazione pervenuta a mezzo email, telefono, ovvero reclami o risultati di indagini di customer satisfaction, avente ad oggetto episodi di abuso, illecito, mancato rispetto delle procedure, condotta non etica, corruzione vera e propria, cattiva gestione, scarsa qualità del servizio	Basso - Nessuna segnalazione e/o reclamo		
Procedimento/Processo	Riammissione in servizio		
Livello di rischio	Rischio intrinseco	Rischio residuo	Rischio programmato
	5.44%	3.87%	2.50%
Indicatore	Livello indicatore		
Capacità dell'Ente di far fronte alle proprie carenze organizzative nei ruoli di responsabilità (Dirigenti, PO) attraverso l'acquisizione delle corrispondenti figure apicali anziché l'affidamento di interim	Medio - Utilizzo dell'interim per lunghi periodi di tempo, ritardato espletamento delle procedure per ricoprire i ruoli apicali rimasti vacanti		
Coerenza operativa: coerenza fra le prassi operative sviluppate dalle unità organizzative che svolgono il processo e gli strumenti normativi e di regolamentazione che disciplinano lo stesso	Basso - La normativa che regola il processo è puntuale, è di livello nazionale, non subisce interventi di riforma, modifica e/o integrazione ripetuti da parte del legislatore, le pronunce del TAR e della Corte dei Conti in materia sono uniformi. Il processo è svolto da un'unica unità operativa		
Danno generato a seguito di irregolarità riscontrate da organismi interni di controllo (controlli interni, controlli di gestione, audit) o autorità esterne (Corte dei Conti, Autorità Giudiziaria, Autorità Amministrativa)	Basso - Il verificarsi dell'evento o degli eventi rischiosi, comporta costi in termini di sanzioni che potrebbero essere addebitate all'Ente trascurabili o nulli		
Discrezionalità: focalizza il grado di discrezionalità nelle attività svolte o negli atti prodotti; esprime l'entità del rischio in conseguenza delle responsabilità attribuite e della necessità di dare risposta immediata all'emergenza	Basso - Modesta discrezionalità sia in termini di definizione degli obiettivi sia in termini di soluzioni organizzative da adottare ed assenza di situazioni di emergenza		
Impatto in termini di contenzioso, inteso come i costi economici e/o organizzativi sostenuti per il trattamento del contenzioso dall'Amministrazione	Basso - Il contenzioso generato a seguito del verificarsi dell'evento o degli eventi rischiosi è di poco conto o nullo		
Impatto organizzativo e/o sulla continuità del servizio, inteso come l'effetto che il verificarsi di uno o più eventi rischiosi inerenti il processo può comportare nel normale svolgimento delle attività dell'Ente	Basso - Nessuno o scarso impatto organizzativo e/o sulla continuità del servizio		
Impatto sull'immagine dell'Ente misurato attraverso il numero di articoli di giornale pubblicati sulla stampa locale o nazionale o dal numero di servizi radio-televisivi trasmessi, che hanno riguardato episodi di cattiva amministrazione, scarsa qualità dei servizi o corruzione	Basso - Nessun articolo e/o servizio negli ultimi cinque anni riguardante episodi di cattiva amministrazione, scarsa qualità dei servizi o corruzione		
Livello di attuazione delle misure di prevenzione sia generali sia specifiche previste dal PTPCT per il processo/attività, desunte dai monitoraggi effettuati dai responsabili	Basso - Il responsabile ha effettuato il monitoraggio puntualmente, dimostrando in maniera esauriente attraverso documenti e informazioni circostanziate l'attuazione delle misure		
Livello di opacità del processo, misurato attraverso solleciti scritti da parte del RPCT per la pubblicazione dei dati, le richieste di accesso civico "semplice" e/o "generalizzato", gli eventuali rilievi da parte dell'OIV in sede di attestazione annuale del rispetto degli obblighi di trasparenza	Basso - Il processo non è stato oggetto negli ultimi tre anni di solleciti da parte del RPCT per la pubblicazione dei dati, richieste di accesso civico "semplice" e/o "generalizzato", nei rilievi da parte dell'OIV in sede di attestazione annuale del rispetto degli obblighi di trasparenza		
Presenza di "eventi sentinella" per il processo, ovvero procedimenti avviati dall'autorità giudiziaria o contabile o ricorsi amministrativi nei confronti dell'Ente o procedimenti disciplinari avviati nei confronti dei dipendenti impiegati sul processo in esame	Basso - Nessun procedimento avviato dall'autorità giudiziaria o contabile o amministrativa nei confronti dell'Ente e nessun procedimento disciplinare nei confronti dei dipendenti impiegati sul processo in esame, negli ultimi tre anni		

Presenza di gravi rilievi a seguito dei controlli interni di regolarità amministrativa (art. 147-bis, c. 2, TUEL), tali da richiedere annullamento in autotutela, revoca di provvedimenti adottati, ecc.	Basso - Nessun rilievo o rilievi di natura formale negli ultimi tre anni		
Rilevanza degli interessi "esterni" quantificati in termini di entità del beneficio economico e non, ottenibile dai soggetti destinatari del processo	Medio - Il processo dà luogo a modesti benefici economici o di altra natura per i destinatari		
Segnalazioni, reclami pervenuti con riferimento al processo in oggetto, intese come qualsiasi informazione pervenuta a mezzo email, telefono, ovvero reclami o risultati di indagini di customer satisfaction, avente ad oggetto episodi di abuso, illecito, mancato rispetto delle procedure, condotta non etica, corruzione vera e propria, cattiva gestione, scarsa qualità del servizio	Basso - Nessuna segnalazione e/o reclamo		
Area di rischio			
AREA H - incarichi e nomine			
Procedimento/Processo	Elezioni RSU		
Livello di rischio	Rischio intrinseco	Rischio residuo	Rischio programmato
	4.61%	2.12%	2.12%
Indicatore	Livello indicatore		
Capacità dell'Ente di far fronte alle proprie carenze organizzative nei ruoli di responsabilità (Dirigenti, PO) attraverso l'acquisizione delle corrispondenti figure apicali anziché l'affidamento di interim	Medio - Utilizzo dell'interim per lunghi periodi di tempo, ritardato espletamento delle procedure per ricoprire i ruoli apicali rimasti vacanti		
Coerenza operativa: coerenza fra le prassi operative sviluppate dalle unità organizzative che svolgono il processo e gli strumenti normativi e di regolamentazione che disciplinano lo stesso	Basso - La normativa che regola il processo è puntuale, è di livello nazionale, non subisce interventi di riforma, modifica e/o integrazione ripetuti da parte del legislatore, le pronunce del TAR e della Corte dei Conti in materia sono uniformi. Il processo è svolto da un'unica unità operativa		
Danno generato a seguito di irregolarità riscontrate da organismi interni di controllo (controlli interni, controlli di gestione, audit) o autorità esterne (Corte dei Conti, Autorità Giudiziaria, Autorità Amministrativa)	Basso - Il verificarsi dell'evento o degli eventi rischiosi, comporta costi in termini di sanzioni che potrebbero essere addebitate all'Ente trascurabili o nulli		
Discrezionalità: focalizza il grado di discrezionalità nelle attività svolte o negli atti prodotti; esprime l'entità del rischio in conseguenza delle responsabilità attribuite e della necessità di dare risposta immediata all'emergenza	Basso - Modesta discrezionalità sia in termini di definizione degli obiettivi sia in termini di soluzioni organizzative da adottare ed assenza di situazioni di emergenza		
Impatto in termini di contenzioso, inteso come i costi economici e/o organizzativi sostenuti per il trattamento del contenzioso dall'Amministrazione	Basso - Il contenzioso generato a seguito del verificarsi dell'evento o degli eventi rischiosi è di poco conto o nullo		
Impatto organizzativo e/o sulla continuità del servizio, inteso come l'effetto che il verificarsi di uno o più eventi rischiosi inerenti il processo può comportare nel normale svolgimento delle attività dell'Ente	Basso - Nessuno o scarso impatto organizzativo e/o sulla continuità del servizio		
Impatto sull'immagine dell'Ente misurato attraverso il numero di articoli di giornale pubblicati sulla stampa locale o nazionale o dal numero di servizi radio-televisivi trasmessi, che hanno riguardato episodi di cattiva amministrazione, scarsa qualità dei servizi o corruzione	Basso - Nessun articolo e/o servizio negli ultimi cinque anni riguardante episodi di cattiva amministrazione, scarsa qualità dei servizi o corruzione		
Livello di attuazione delle misure di prevenzione sia generali sia specifiche previste dal PTPCT per il processo/attività, desunte dai monitoraggi effettuati dai responsabili	Basso - Il responsabile ha effettuato il monitoraggio puntualmente, dimostrando in maniera esauriente attraverso documenti e informazioni circostanziate l'attuazione delle misure		

Livello di opacità del processo, misurato attraverso solleciti scritti da parte del RPCT per la pubblicazione dei dati, le richieste di accesso civico "semplice" e/o "generalizzato", gli eventuali rilievi da parte dell'OIV in sede di attestazione annuale del rispetto degli obblighi di trasparenza	Basso - Il processo non è stato oggetto negli ultimi tre anni di solleciti da parte del RPCT per la pubblicazione dei dati, richieste di accesso civico "semplice" e/o "generalizzato", nei rilievi da parte dell'OIV in sede di attestazione annuale del rispetto degli obblighi di trasparenza
Presenza di "eventi sentinella" per il processo, ovvero procedimenti avviati dall'autorità giudiziaria o contabile o ricorsi amministrativi nei confronti dell'Ente o procedimenti disciplinari avviati nei confronti dei dipendenti impiegati sul processo in esame	Basso - Nessun procedimento avviato dall'autorità giudiziaria o contabile o amministrativa nei confronti dell'Ente e nessun procedimento disciplinare nei confronti dei dipendenti impiegati sul processo in esame, negli ultimi tre anni
Presenza di gravi rilievi a seguito dei controlli interni di regolarità amministrativa (art. 147-bis, c. 2, TUEL), tali da richiedere annullamento in autotutela, revoca di provvedimenti adottati, ecc.	Basso - Nessun rilievo o rilievi di natura formale negli ultimi tre anni
Rilevanza degli interessi "esterni" quantificati in termini di entità del beneficio economico e non, ottenibile dai soggetti destinatari del processo	Basso - Il processo dà luogo a benefici economici o di altra natura per i destinatari con impatto scarso o irrilevante
Segnalazioni, reclami pervenuti con riferimento al processo in oggetto, intese come qualsiasi informazione pervenuta a mezzo email, telefono, ovvero reclami o risultati di indagini di customer satisfaction, avente ad oggetto episodi di abuso, illecito, mancato rispetto delle procedure, condotta non etica, corruzione vera e propria, cattiva gestione, scarsa qualità del servizio	Basso - Nessuna segnalazione e/o reclamo

Unità Organizzativa			
Ufficio Polizia Locale (Unione dei Comuni antichi borghi di Valle Camonica)/Ufficio Servizi Demografici ed Elettorale/ Ufficio Istruzione			
Area di rischio			
AREA C - provvedimenti ampliativi sfera giuridica privi effetto economico diretto			
Procedimento/Processo	Autorizzazione contrassegno disabili (rilascio e/o rinnovo/duplicato)		
Livello di rischio	Rischio intrinseco	Rischio residuo	Rischio programmato
	3.77%	1.98%	1.73%
Indicatore	Livello indicatore		
Capacità dell'Ente di far fronte alle proprie carenze organizzative nei ruoli di responsabilità (Dirigenti, PO) attraverso l'acquisizione delle corrispondenti figure apicali anziché l'affidamento di interim	Basso - Nessun interim o utilizzo della fattispecie per il periodo strettamente necessario alla selezione del personale per ricoprire i ruoli apicali rimasti vacanti		
Coerenza operativa: coerenza fra le prassi operative sviluppate dalle unità organizzative che svolgono il processo e gli strumenti normativi e di regolamentazione che disciplinano lo stesso	Basso - La normativa che regola il processo è puntuale, è di livello nazionale, non subisce interventi di riforma, modifica e/o integrazione ripetuti da parte del legislatore, le pronunce del TAR e della Corte dei Conti in materia sono uniformi. Il processo è svolto da un'unica unità operativa		
Danno generato a seguito di irregolarità riscontrate da organismi interni di controllo (controlli interni, controlli di gestione, audit) o autorità esterne (Corte dei Conti, Autorità Giudiziaria, Autorità Amministrativa)	Basso - Il verificarsi dell'evento o degli eventi rischiosi, comporta costi in termini di sanzioni che potrebbero essere addebitate all'Ente trascurabili o nulli		
Discrezionalità: focalizza il grado di discrezionalità nelle attività svolte o negli atti prodotti; esprime l'entità del rischio in conseguenza delle responsabilità attribuite e della necessità di dare risposta immediata all'emergenza	Basso - Modesta discrezionalità sia in termini di definizione degli obiettivi sia in termini di soluzioni organizzative da adottare ed assenza di situazioni di emergenza		

Impatto in termini di contenzioso, inteso come i costi economici e/o organizzativi sostenuti per il trattamento del contenzioso dall'Amministrazione	Basso - Il contenzioso generato a seguito del verificarsi dell'evento o degli eventi rischiosi è di poco conto o nullo			
Impatto organizzativo e/o sulla continuità del servizio, inteso come l'effetto che il verificarsi di uno o più eventi rischiosi inerenti il processo può comportare nel normale svolgimento delle attività dell'Ente	Basso - Nessuno o scarso impatto organizzativo e/o sulla continuità del servizio			
Impatto sull'immagine dell'Ente misurato attraverso il numero di articoli di giornale pubblicati sulla stampa locale o nazionale o dal numero di servizi radio-televisivi trasmessi, che hanno riguardato episodi di cattiva amministrazione, scarsa qualità dei servizi o corruzione	Basso - Nessun articolo e/o servizio negli ultimi cinque anni riguardante episodi di cattiva amministrazione, scarsa qualità dei servizi o corruzione			
Livello di attuazione delle misure di prevenzione sia generali sia specifiche previste dal PTPCT per il processo/attività, desunte dai monitoraggi effettuati dai responsabili	Basso - Il responsabile ha effettuato il monitoraggio puntualmente, dimostrando in maniera esauriente attraverso documenti e informazioni circostanziate l'attuazione delle misure			
Livello di opacità del processo, misurato attraverso solleciti scritti da parte del RPCT per la pubblicazione dei dati, le richieste di accesso civico "semplice" e/o "generalizzato", gli eventuali rilievi da parte dell'OIV in sede di attestazione annuale del rispetto degli obblighi di trasparenza	Basso - Il processo non è stato oggetto negli ultimi tre anni di solleciti da parte del RPCT per la pubblicazione dei dati, richieste di accesso civico "semplice" e/o "generalizzato", nei rilievi da parte dell'OIV in sede di attestazione annuale del rispetto degli obblighi di trasparenza			
Presenza di "eventi sentinella" per il processo, ovvero procedimenti avviati dall'autorità giudiziaria o contabile o ricorsi amministrativi nei confronti dell'Ente o procedimenti disciplinari avviati nei confronti dei dipendenti impiegati sul processo in esame	Basso - Nessun procedimento avviato dall'autorità giudiziaria o contabile o amministrativa nei confronti dell'Ente e nessun procedimento disciplinare nei confronti dei dipendenti impiegati sul processo in esame, negli ultimi tre anni			
Presenza di gravi rilievi a seguito dei controlli interni di regolarità amministrativa (art. 147-bis, c. 2, TUEL), tali da richiedere annullamento in autotutela, revoca di provvedimenti adottati, ecc.	Basso - Nessun rilievo o rilievi di natura formale negli ultimi tre anni			
Rilevanza degli interessi "esterni" quantificati in termini di entità del beneficio economico e non, ottenibile dai soggetti destinatari del processo	Basso - Il processo dà luogo a benefici economici o di altra natura per i destinatari con impatto scarso o irrilevante			
Segnalazioni, reclami pervenuti con riferimento al processo in oggetto, intese come qualsiasi informazione pervenuta a mezzo email, telefono, ovvero reclami o risultati di indagini di customer satisfaction, avente ad oggetto episodi di abuso, illecito, mancato rispetto delle procedure, condotta non etica, corruzione vera e propria, cattiva gestione, scarsa qualità del servizio	Basso - Nessuna segnalazione e/o reclamo			
Procedimento/Processo	Cancellazione presidenti di seggio			
Livello di rischio		Rischio intrinseco	Rischio residuo	Rischio programmato
		3.77%	2.37%	1.73%
Indicatore	Livello indicatore			
Capacità dell'Ente di far fronte alle proprie carenze organizzative nei ruoli di responsabilità (Dirigenti, PO) attraverso l'acquisizione delle corrispondenti figure apicali anziché l'affidamento di interim	Basso - Nessun interim o utilizzo della fattispecie per il periodo strettamente necessario alla selezione del personale per ricoprire i ruoli apicali rimasti vacanti			
Coerenza operativa: coerenza fra le prassi operative sviluppate dalle unità organizzative che svolgono il processo e gli strumenti normativi e di regolamentazione che disciplinano lo stesso	Basso - La normativa che regola il processo è puntuale, è di livello nazionale, non subisce interventi di riforma, modifica e/o integrazione ripetuti da parte del legislatore, le pronunce del TAR e della Corte dei Conti in materia sono uniformi. Il processo è svolto da un'unica unità operativa			
Danno generato a seguito di irregolarità riscontrate da organismi interni di controllo (controlli interni, controlli di gestione, audit) o autorità esterne (Corte dei Conti, Autorità Giudiziaria, Autorità Amministrativa)	Basso - Il verificarsi dell'evento o degli eventi rischiosi, comporta costi in termini di sanzioni che potrebbero essere addebitate all'Ente trascurabili o nulli			

Discrezionalità: focalizza il grado di discrezionalità nelle attività svolte o negli atti prodotti; esprime l'entità del rischio in conseguenza delle responsabilità attribuite e della necessità di dare risposta immediata all'emergenza	Basso - Modesta discrezionalità sia in termini di definizione degli obiettivi sia in termini di soluzioni organizzative da adottare ed assenza di situazioni di emergenza		
Impatto in termini di contenzioso, inteso come i costi economici e/o organizzativi sostenuti per il trattamento del contenzioso dall'Amministrazione	Basso - Il contenzioso generato a seguito del verificarsi dell'evento o degli eventi rischiosi è di poco conto o nullo		
Impatto organizzativo e/o sulla continuità del servizio, inteso come l'effetto che il verificarsi di uno o più eventi rischiosi inerenti il processo può comportare nel normale svolgimento delle attività dell'Ente	Basso - Nessuno o scarso impatto organizzativo e/o sulla continuità del servizio		
Impatto sull'immagine dell'Ente misurato attraverso il numero di articoli di giornale pubblicati sulla stampa locale o nazionale o dal numero di servizi radio-televisivi trasmessi, che hanno riguardato episodi di cattiva amministrazione, scarsa qualità dei servizi o corruzione	Basso - Nessun articolo e/o servizio negli ultimi cinque anni riguardante episodi di cattiva amministrazione, scarsa qualità dei servizi o corruzione		
Livello di attuazione delle misure di prevenzione sia generali sia specifiche previste dal PTPCT per il processo/attività, desunte dai monitoraggi effettuati dai responsabili	Basso - Il responsabile ha effettuato il monitoraggio puntualmente, dimostrando in maniera esauriente attraverso documenti e informazioni circostanziate l'attuazione delle misure		
Livello di opacità del processo, misurato attraverso solleciti scritti da parte del RPCT per la pubblicazione dei dati, le richieste di accesso civico "semplice" e/o "generalizzato", gli eventuali rilievi da parte dell'OIV in sede di attestazione annuale del rispetto degli obblighi di trasparenza	Basso - Il processo non è stato oggetto negli ultimi tre anni di solleciti da parte del RPCT per la pubblicazione dei dati, richieste di accesso civico "semplice" e/o "generalizzato", nei rilievi da parte dell'OIV in sede di attestazione annuale del rispetto degli obblighi di trasparenza		
Presenza di "eventi sentinella" per il processo, ovvero procedimenti avviati dall'autorità giudiziaria o contabile o ricorsi amministrativi nei confronti dell'Ente o procedimenti disciplinari avviati nei confronti dei dipendenti impiegati sul processo in esame	Basso - Nessun procedimento avviato dall'autorità giudiziaria o contabile o amministrativa nei confronti dell'Ente e nessun procedimento disciplinare nei confronti dei dipendenti impiegati sul processo in esame, negli ultimi tre anni		
Presenza di gravi rilievi a seguito dei controlli interni di regolarità amministrativa (art. 147-bis, c. 2, TUEL), tali da richiedere annullamento in autotutela, revoca di provvedimenti adottati, ecc.	Basso - Nessun rilievo o rilievi di natura formale negli ultimi tre anni		
Rilevanza degli interessi "esterni" quantificati in termini di entità del beneficio economico e non, ottenibile dai soggetti destinatari del processo	Basso - Il processo dà luogo a benefici economici o di altra natura per i destinatari con impatto scarso o irrilevante		
Segnalazioni, reclami pervenuti con riferimento al processo in oggetto, intese come qualsiasi informazione pervenuta a mezzo email, telefono, ovvero reclami o risultati di indagini di customer satisfaction, avente ad oggetto episodi di abuso, illecito, mancato rispetto delle procedure, condotta non etica, corruzione vera e propria, cattiva gestione, scarsa qualità del servizio	Basso - Nessuna segnalazione e/o reclamo		
Procedimento/Processo	Cancellazione scrutatori		
Livello di rischio	Rischio intrinseco	Rischio residuo	Rischio programmato
	3.77%	2.12%	1.73%
Indicatore	Livello indicatore		
Capacità dell'Ente di far fronte alle proprie carenze organizzative nei ruoli di responsabilità (Dirigenti, PO) attraverso l'acquisizione delle corrispondenti figure apicali anziché l'affidamento di interim	Basso - Nessun interim o utilizzo della fattispecie per il periodo strettamente necessario alla selezione del personale per ricoprire i ruoli apicali rimasti vacanti		
Coerenza operativa: coerenza fra le prassi operative sviluppate dalle unità organizzative che svolgono il processo e gli strumenti normativi e di regolamentazione che disciplinano lo stesso	Basso - La normativa che regola il processo è puntuale, è di livello nazionale, non subisce interventi di riforma, modifica e/o integrazione ripetuti da parte del legislatore, le pronunce del TAR e della Corte dei Conti in materia sono uniformi. Il processo è svolto da un'unica unità operativa		

Danno generato a seguito di irregolarità riscontrate da organismi interni di controllo (controlli interni, controllodi gestione, audit) o autorità esterne (Corte dei Conti, Autorità Giudiziaria, Autorità Amministrativa)	Basso - Il verificarsi dell'evento o degli eventi rischiosi, comporta costi in termini di sanzioni che potrebbero essere addebitate all'Ente trascurabili o nulli		
Discrezionalità: focalizza il grado di discrezionalità nelle attività svolte o negli atti prodotti; esprime l'entità del rischio in conseguenza delle responsabilità attribuite e della necessità di dare risposta immediata all'emergenza	Basso - Modesta discrezionalità sia in termini di definizione degli obiettivi sia in termini di soluzioni organizzative da adottare ed assenza di situazioni di emergenza		
Impatto in termini di contenzioso, inteso come i costi economici e/o organizzativi sostenuti per il trattamento del contenzioso dall'Amministrazione	Basso - Il contenzioso generato a seguito del verificarsi dell'evento o degli eventi rischiosi è di poco conto o nullo		
Impatto organizzativo e/o sulla continuità del servizio, inteso come l'effetto che il verificarsi di uno o più eventirischiosi inerenti il processo può comportare nel normale svolgimento delle attività dell'Ente	Basso - Nessuno o scarso impatto organizzativo e/o sulla continuità del servizio		
Impatto sull'immagine dell'Ente misurato attraverso il numero di articoli di giornale pubblicati sulla stampa locale o nazionale o dal numero di servizi radio-televisivi trasmessi, che hanno riguardato episodi di cattiva amministrazione, scarsa qualità dei servizi o corruzione	Basso - Nessun articolo e/o servizio negli ultimi cinque anni riguardante episodi di cattiva amministrazione, scarsa qualità dei servizi o corruzione		
Livello di attuazione delle misure di prevenzione sia generali sia specifiche previste dal PTPCT per il processo/attività, desunte dai monitoraggi effettuati dai responsabili	Basso - Il responsabile ha effettuato il monitoraggio puntualmente, dimostrando in maniera esauriva attraverso documenti e informazioni circostanziate l'attuazione delle misure		
Livello di opacità del processo, misurato attraverso solleciti scritti da parte del RPCT per la pubblicazione dei dati, le richieste di accesso civico "semplice" e/o "generalizzato", gli eventuali rilievi da parte dell'OIV in sede di attestazione annuale del rispetto degli obblighi di trasparenza	Basso - Il processo non è stato oggetto negli ultimi tre anni di solleciti da parte del RPCT per la pubblicazione dei dati, richieste di accesso civico "semplice" e/o "generalizzato", nei rilievi da parte dell'OIV in sede di attestazione annuale del rispetto degli obblighi di trasparenza		
Presenza di "eventi sentinella" per il processo, ovvero procedimenti avviati dall'autorità giudiziaria o contabile o ricorsi amministrativi nei confronti dell'Ente o procedimenti disciplinari avviati nei confronti dei dipendenti impiegati sul processo in esame	Basso - Nessun procedimento avviato dall'autorità giudiziaria o contabile o amministrativa nei confronti dell'Ente e nessun procedimento disciplinare nei confronti dei dipendenti impiegati sul processo in esame, negli ultimi tre anni		
Presenza di gravi rilievi a seguito dei controlli interni di regolarità amministrativa (art. 147-bis, c. 2, TUEL), tali da richiedere annullamento in autotutela, revoca di provvedimenti adottati, ecc.	Basso - Nessun rilievo o rilievi di natura formale negli ultimi tre anni		
Rilevanza degli interessi "esterni" quantificati in termini di entità del beneficio economico e non, ottenibile dai soggetti destinatari del processo	Basso - Il processo dà luogo a benefici economici o di altra natura per i destinatari con impatto scarso o irrilevante		
Segnalazioni, reclami pervenuti con riferimento al processo in oggetto, intese come qualsiasi informazione pervenuta a mezzo email, telefono, ovvero reclami o risultati di indagini di customer satisfaction, avente ad oggetto episodi di abuso, illecito, mancato rispetto delle procedure, condotta non etica, corruzione vera e propria, cattiva gestione, scarsa qualità del servizio	Basso - Nessuna segnalazione e/o reclamo		
Procedimento/Processo	Cittadinanze - Riconoscimento cittadinanza italiana		
Livello di rischio	Rischio intrinseco	Rischio residuo	Rischio programmato
	11.49%	4.93%	4.93%
Indicatore	Livello indicatore		
Capacità dell'Ente di far fronte alle proprie carenze organizzative nei ruoli di responsabilità (Dirigenti, PO) attraverso l'acquisizione delle corrispondenti figure apicali anziché l'affidamento di interim	Basso - Nessun interim o utilizzo della fattispecie per il periodo strettamente necessario alla selezione del personale per ricoprire i ruoli apicali rimasti vacanti		

Coerenza operativa: coerenza fra le prassi operative sviluppate dalle unità organizzative che svolgono il processo e gli strumenti normativi e di regolamentazione che disciplinano lo stesso	Basso - La normativa che regola il processo è puntuale, è di livello nazionale, non subisce interventi di riforma, modifica e/o integrazione ripetuti da parte del legislatore, le pronunce del TAR e della Corte dei Conti in materia sono uniformi. Il processo è svolto da un'unica unità operativa		
Danno generato a seguito di irregolarità riscontrate da organismi interni di controllo (controlli interni, controlli di gestione, audit) o autorità esterne (Corte dei Conti, Autorità Giudiziaria, Autorità Amministrativa)	Medio - Il verificarsi dell'evento o degli eventi rischiosi, comporta costi in termini di sanzioni che potrebbero essere addebitate all'Ente sostenibili		
Discrezionalità: focalizza il grado di discrezionalità nelle attività svolte o negli atti prodotti; esprime l'entità del rischio in conseguenza delle responsabilità attribuite e della necessità di dare risposta immediata all'emergenza	Basso - Modesta discrezionalità sia in termini di definizione degli obiettivi sia in termini di soluzioni organizzative da adottare ed assenza di situazioni di emergenza		
Impatto in termini di contenzioso, inteso come i costi economici e/o organizzativi sostenuti per il trattamento del contenzioso dall'Amministrazione	Medio - Il verificarsi dell'evento o degli eventi rischiosi potrebbe generare un contenzioso o molteplici contenziosi che impegnerebbero l'Ente sia dal punto di vista economico sia organizzativo		
Impatto organizzativo e/o sulla continuità del servizio, inteso come l'effetto che il verificarsi di uno o più eventi rischiosi inerenti il processo può comportare nel normale svolgimento delle attività dell'Ente	Medio - Limitata funzionalità del servizio cui far fronte attraverso altri dipendenti dell'Ente o risorse esterne		
Impatto sull'immagine dell'Ente misurato attraverso il numero di articoli di giornale pubblicati sulla stampa locale o nazionale o dal numero di servizi radio-televisivi trasmessi, che hanno riguardato episodi di cattiva amministrazione, scarsa qualità dei servizi o corruzione	Basso - Nessun articolo e/o servizio negli ultimi cinque anni riguardante episodi di cattiva amministrazione, scarsa qualità dei servizi o corruzione		
Livello di attuazione delle misure di prevenzione sia generali sia specifiche previste dal PTPCT per il processo/attività, desunte dai monitoraggi effettuati dai responsabili	Basso - Il responsabile ha effettuato il monitoraggio puntualmente, dimostrando in maniera esaustiva attraverso documenti e informazioni circostanziate l'attuazione delle misure		
Livello di opacità del processo, misurato attraverso solleciti scritti da parte del RPCT per la pubblicazione dei dati, le richieste di accesso civico "semplice" e/o "generalizzato", gli eventuali rilievi da parte dell'OIV in sede di attestazione annuale del rispetto degli obblighi di trasparenza	Basso - Il processo non è stato oggetto negli ultimi tre anni di solleciti da parte del RPCT per la pubblicazione dei dati, richieste di accesso civico "semplice" e/o "generalizzato", nei rilievi da parte dell'OIV in sede di attestazione annuale del rispetto degli obblighi di trasparenza		
Presenza di "eventi sentinella" per il processo, ovvero procedimenti avviati dall'autorità giudiziaria o contabile o ricorsi amministrativi nei confronti dell'Ente o procedimenti disciplinari avviati nei confronti dei dipendenti impiegati sul processo in esame	Basso - Nessun procedimento avviato dall'autorità giudiziaria o contabile o amministrativa nei confronti dell'Ente e nessun procedimento disciplinare nei confronti dei dipendenti impiegati sul processo in esame, negli ultimi tre anni		
Presenza di gravi rilievi a seguito dei controlli interni di regolarità amministrativa (art. 147-bis, c. 2, TUEL), tali da richiedere annullamento in autotutela, revoca di provvedimenti adottati, ecc.	Basso - Nessun rilievo o rilievi di natura formale negli ultimi tre anni		
Rilevanza degli interessi "esterni" quantificati in termini di entità del beneficio economico e non, ottenibile dai soggetti destinatari del processo	Medio - Il processo dà luogo a modesti benefici economici o di altra natura per i destinatari		
Segnalazioni, reclami pervenuti con riferimento al processo in oggetto, intese come qualsiasi informazione pervenuta a mezzo email, telefono, ovvero reclami o risultati di indagini di customer satisfaction, avente ad oggetto episodi di abuso, illecito, mancato rispetto delle procedure, condotta non etica, corruzione vera e propria, cattiva gestione, scarsa qualità del servizio	Basso - Nessuna segnalazione e/o reclamo		
Procedimento/Processo	Concessione loculi cimiteriali e aree cimiteriali per l'immediata inumazione o tumulazione		
Livello di rischio	Rischio intrinseco	Rischio residuo	Rischio programmato
	4.61%	2.18%	2.18%
Indicatore	Livello indicatore		

Capacità dell'Ente di far fronte alle proprie carenze organizzative nei ruoli di responsabilità (Dirigenti, PO) attraverso l'acquisizione delle corrispondenti figure apicali anziché l'affidamento di interim	Basso - Nessun interim o utilizzo della fattispecie per il periodo strettamente necessario alla selezione del personale per ricoprire i ruoli apicali rimasti vacanti
Coerenza operativa: coerenza fra le prassi operative sviluppate dalle unità organizzative che svolgono il processo e gli strumenti normativi e di regolamentazione che disciplinano lo stesso	Medio - Il processo è regolato da diverse norme di livello nazionale che disciplinano singoli aspetti, subisce ripetutamente interventi di riforma, modifica e/o integrazione da parte del legislatore, le pronunce del TAR e della Corte dei Conti in materia sono contrastanti. Il processo è svolto da una o più unità operative
Danno generato a seguito di irregolarità riscontrate da organismi interni di controllo (controlli interni, controlli di gestione, audit) o autorità esterne (Corte dei Conti, Autorità Giudiziaria, Autorità Amministrativa)	Basso - Il verificarsi dell'evento o degli eventi rischiosi, comporta costi in termini di sanzioni che potrebbero essere addebitate all'Ente trascurabili o nulli
Discrezionalità: focalizza il grado di discrezionalità nelle attività svolte o negli atti prodotti; esprime l'entità del rischio in conseguenza delle responsabilità attribuite e della necessità di dare risposta immediata all'emergenza	Basso - Modesta discrezionalità sia in termini di definizione degli obiettivi sia in termini di soluzioni organizzative da adottare ed assenza di situazioni di emergenza
Impatto in termini di contenzioso, inteso come i costi economici e/o organizzativi sostenuti per il trattamento del contenzioso dall'Amministrazione	Basso - Il contenzioso generato a seguito del verificarsi dell'evento o degli eventi rischiosi è di poco conto o nullo
Impatto organizzativo e/o sulla continuità del servizio, inteso come l'effetto che il verificarsi di uno o più eventi rischiosi inerenti il processo può comportare nel normale svolgimento delle attività dell'Ente	Basso - Nessuno o scarso impatto organizzativo e/o sulla continuità del servizio
Impatto sull'immagine dell'Ente misurato attraverso il numero di articoli di giornale pubblicati sulla stampa locale o nazionale o dal numero di servizi radio-televisivi trasmessi, che hanno riguardato episodi di cattiva amministrazione, scarsa qualità dei servizi o corruzione	Basso - Nessun articolo e/o servizio negli ultimi cinque anni riguardante episodi di cattiva amministrazione, scarsa qualità dei servizi o corruzione
Livello di attuazione delle misure di prevenzione sia generali sia specifiche previste dal PTPCT per il processo/attività, desunte dai monitoraggi effettuati dai responsabili	Basso - Il responsabile ha effettuato il monitoraggio puntualmente, dimostrando in maniera esaustiva attraverso documenti e informazioni circostanziate l'attuazione delle misure
Livello di opacità del processo, misurato attraverso solleciti scritti da parte del RPCT per la pubblicazione dei dati, le richieste di accesso civico "semplice" e/o "generalizzato", gli eventuali rilievi da parte dell'OIV in sede di attestazione annuale del rispetto degli obblighi di trasparenza	Basso - Il processo non è stato oggetto negli ultimi tre anni di solleciti da parte del RPCT per la pubblicazione dei dati, richieste di accesso civico "semplice" e/o "generalizzato", nei rilievi da parte dell'OIV in sede di attestazione annuale del rispetto degli obblighi di trasparenza
Presenza di "eventi sentinella" per il processo, ovvero procedimenti avviati dall'autorità giudiziaria o contabile o ricorsi amministrativi nei confronti dell'Ente o procedimenti disciplinari avviati nei confronti dei dipendenti impiegati sul processo in esame	Basso - Nessun procedimento avviato dall'autorità giudiziaria o contabile o amministrativa nei confronti dell'Ente e nessun procedimento disciplinare nei confronti dei dipendenti impiegati sul processo in esame, negli ultimi tre anni
Presenza di gravi rilievi a seguito dei controlli interni di regolarità amministrativa (art. 147-bis, c. 2, TUEL), tali da richiedere annullamento in autotutela, revoca di provvedimenti adottati, ecc.	Basso - Nessun rilievo o rilievi di natura formale negli ultimi tre anni
Rilevanza degli interessi "esterni" quantificati in termini di entità del beneficio economico e non, ottenibile dai soggetti destinatari del processo	Basso - Il processo dà luogo a benefici economici o di altra natura per i destinatari con impatto scarso o irrilevante
Segnalazioni, reclami pervenuti con riferimento al processo in oggetto, intese come qualsiasi informazione pervenuta a mezzo email, telefono, ovvero reclami o risultati di indagini di customer satisfaction, avente ad oggetto episodi di abuso, illecito, mancato rispetto delle procedure, condotta non etica, corruzione vera e propria, cattiva gestione, scarsa qualità del servizio	Basso - Nessuna segnalazione e/o reclamo
Area di rischio	
AREA G - controlli, verifiche, ispezioni e sanzioni	
Procedimento/Processo	Accertamento dimora abituale

Livello di rischio	Rischio intrinseco	Rischio residuo	Rischio programmato
	9.41 %	5.13%	4.32%
Indicatore	Livello indicatore		
Capacità dell'Ente di far fronte alle proprie carenze organizzative nei ruoli di responsabilità (Dirigenti, PO) attraverso l'acquisizione delle corrispondenti figure apicali anziché l'affidamento di interim	Basso - Nessun interim o utilizzo della fattispecie per il periodo strettamente necessario alla selezione del personale per ricoprire i ruoli apicali rimasti vacanti		
Coerenza operativa: coerenza fra le prassi operative sviluppate dalle unità organizzative che svolgono il processo e gli strumenti normativi e di regolamentazione che disciplinano lo stesso	Medio - Il processo è regolato da diverse norme di livello nazionale che disciplinano singoli aspetti, subisce ripetutamente interventi di riforma, modifica e/o integrazione da parte del legislatore, le pronunce del TAR e della Corte dei Conti in materia sono contrastanti. Il processo è svolto da una o più unità operative		
Danno generato a seguito di irregolarità riscontrate da organismi interni di controllo (controlli interni, controlli di gestione, audit) o autorità esterne (Corte dei Conti, Autorità Giudiziaria, Autorità Amministrativa)	Basso - Il verificarsi dell'evento o degli eventi rischiosi, comporta costi in termini di sanzioni che potrebbero essere addebitate all'Ente trascurabili o nulli		
Discrezionalità: focalizza il grado di discrezionalità nelle attività svolte o negli atti prodotti; esprime l'entità del rischio in conseguenza delle responsabilità attribuite e della necessità di dare risposta immediata all'emergenza	Basso - Modesta discrezionalità sia in termini di definizione degli obiettivi sia in termini di soluzioni organizzative da adottare ed assenza di situazioni di emergenza		
Impatto in termini di contenzioso, inteso come i costi economici e/o organizzativi sostenuti per il trattamento del contenzioso dall'Amministrazione	Medio - Il verificarsi dell'evento o degli eventi rischiosi potrebbe generare un contenzioso o molteplici contenziosi che impegnerebbero l'Ente sia dal punto di vista economico sia organizzativo		
Impatto organizzativo e/o sulla continuità del servizio, inteso come l'effetto che il verificarsi di uno o più eventi rischiosi inerenti il processo può comportare nel normale svolgimento delle attività dell'Ente	Medio - Limitata funzionalità del servizio cui far fronte attraverso altri dipendenti dell'Ente o risorse esterne		
Impatto sull'immagine dell'Ente misurato attraverso il numero di articoli di giornale pubblicati sulla stampa locale o nazionale o dal numero di servizi radio-televisivi trasmessi, che hanno riguardato episodi di cattiva amministrazione, scarsa qualità dei servizi o corruzione	Basso - Nessun articolo e/o servizio negli ultimi cinque anni riguardante episodi di cattiva amministrazione, scarsa qualità dei servizi o corruzione		
Livello di attuazione delle misure di prevenzione sia generali sia specifiche previste dal PTPCT per il processo/attività, desunte dai monitoraggi effettuati dai responsabili	Basso - Il responsabile ha effettuato il monitoraggio puntualmente, dimostrando in maniera esaustiva attraverso documenti e informazioni circostanziate l'attuazione delle misure		
Livello di opacità del processo, misurato attraverso solleciti scritti da parte del RPCT per la pubblicazione dei dati, le richieste di accesso civico "semplice" e/o "generalizzato", gli eventuali rilievi da parte dell'OIV in sede di attestazione annuale del rispetto degli obblighi di trasparenza	Basso - Il processo non è stato oggetto negli ultimi tre anni di solleciti da parte del RPCT per la pubblicazione dei dati, richieste di accesso civico "semplice" e/o "generalizzato", nei rilievi da parte dell'OIV in sede di attestazione annuale del rispetto degli obblighi di trasparenza		
Presenza di "eventi sentinella" per il processo, ovvero procedimenti avviati dall'autorità giudiziaria o contabile o ricorsi amministrativi nei confronti dell'Ente o procedimenti disciplinari avviati nei confronti dei dipendenti impiegati sul processo in esame	Basso - Nessun procedimento avviato dall'autorità giudiziaria o contabile o amministrativa nei confronti dell'Ente e nessun procedimento disciplinare nei confronti dei dipendenti impiegati sul processo in esame, negli ultimi tre anni		
Presenza di gravi rilievi a seguito dei controlli interni di regolarità amministrativa (art. 147-bis, c. 2, TUEL), tali da richiedere annullamento in autotutela, revoca di provvedimenti adottati, ecc.	Basso - Nessun rilievo o rilievi di natura formale negli ultimi tre anni		
Segnalazioni, reclami pervenuti con riferimento al processo in oggetto, intese come qualsiasi informazione pervenuta a mezzo email, telefono, ovvero reclami o risultati di indagini di customer satisfaction, avente ad oggetto episodi di abuso, illecito, mancato rispetto delle procedure, condotta non etica, corruzione vera e propria, cattiva gestione, scarsa qualità del servizio	Basso - Nessuna segnalazione e/o reclamo		
Procedimento/Processo	Cancellazione anagrafica per mancato rinnovo dichiarazione dimora abituale extracomunitari		

Livello di rischio	Rischio intrinseco	Rischio residuo	Rischio programmato
	9.41 %	4.94%	4.18%
Indicatore	Livello indicatore		
Capacità dell'Ente di far fronte alle proprie carenze organizzative nei ruoli di responsabilità (Dirigenti, PO) attraverso l'acquisizione delle corrispondenti figure apicali anziché l'affidamento di interim	Basso - Nessun interim o utilizzo della fattispecie per il periodo strettamente necessario alla selezione del personale per ricoprire i ruoli apicali rimasti vacanti		
Coerenza operativa: coerenza fra le prassi operative sviluppate dalle unità organizzative che svolgono il processo e gli strumenti normativi e di regolamentazione che disciplinano lo stesso	Medio - Il processo è regolato da diverse norme di livello nazionale che disciplinano singoli aspetti, subisce ripetutamente interventi di riforma, modifica e/o integrazione da parte del legislatore, le pronunce del TAR e della Corte dei Conti in materia sono contrastanti. Il processo è svolto da una o più unità operative		
Danno generato a seguito di irregolarità riscontrate da organismi interni di controllo (controlli interni, controlli di gestione, audit) o autorità esterne (Corte dei Conti, Autorità Giudiziaria, Autorità Amministrativa)	Basso - Il verificarsi dell'evento o degli eventi rischiosi, comporta costi in termini di sanzioni che potrebbero essere addebitate all'Ente trascurabili o nulli		
Discrezionalità: focalizza il grado di discrezionalità nelle attività svolte o negli atti prodotti; esprime l'entità del rischio in conseguenza delle responsabilità attribuite e della necessità di dare risposta immediata all'emergenza	Basso - Modesta discrezionalità sia in termini di definizione degli obiettivi sia in termini di soluzioni organizzative da adottare ed assenza di situazioni di emergenza		
Impatto in termini di contenzioso, inteso come i costi economici e/o organizzativi sostenuti per il trattamento del contenzioso dall'Amministrazione	Medio - Il verificarsi dell'evento o degli eventi rischiosi potrebbe generare un contenzioso o molteplici contenziosi che impegnerebbero l'Ente sia dal punto di vista economico sia organizzativo		
Impatto organizzativo e/o sulla continuità del servizio, inteso come l'effetto che il verificarsi di uno o più eventi rischiosi inerenti il processo può comportare nel normale svolgimento delle attività dell'Ente	Medio - Limitata funzionalità del servizio cui far fronte attraverso altri dipendenti dell'Ente o risorse esterne		
Impatto sull'immagine dell'Ente misurato attraverso il numero di articoli di giornale pubblicati sulla stampa locale o nazionale o dal numero di servizi radio-televisivi trasmessi, che hanno riguardato episodi di cattiva amministrazione, scarsa qualità dei servizi o corruzione	Basso - Nessun articolo e/o servizio negli ultimi cinque anni riguardante episodi di cattiva amministrazione, scarsa qualità dei servizi o corruzione		
Livello di attuazione delle misure di prevenzione sia generali sia specifiche previste dal PTPCT per il processo/attività, desunte dai monitoraggi effettuati dai responsabili	Basso - Il responsabile ha effettuato il monitoraggio puntualmente, dimostrando in maniera esauriente attraverso documenti e informazioni circostanziate l'attuazione delle misure		
Livello di opacità del processo, misurato attraverso solleciti scritti da parte del RPCT per la pubblicazione dei dati, le richieste di accesso civico "semplice" e/o "generalizzato", gli eventuali rilievi da parte dell'OIV in sede di attestazione annuale del rispetto degli obblighi di trasparenza	Basso - Il processo non è stato oggetto negli ultimi tre anni di solleciti da parte del RPCT per la pubblicazione dei dati, richieste di accesso civico "semplice" e/o "generalizzato", nei rilievi da parte dell'OIV in sede di attestazione annuale del rispetto degli obblighi di trasparenza		
Presenza di "eventi sentinella" per il processo, ovvero procedimenti avviati dall'autorità giudiziaria o contabile o ricorsi amministrativi nei confronti dell'Ente o procedimenti disciplinari avviati nei confronti dei dipendenti impiegati sul processo in esame	Basso - Nessun procedimento avviato dall'autorità giudiziaria o contabile o amministrativa nei confronti dell'Ente e nessun procedimento disciplinare nei confronti dei dipendenti impiegati sul processo in esame, negli ultimi tre anni		
Presenza di gravi rilievi a seguito dei controlli interni di regolarità amministrativa (art. 147-bis, c. 2, TUEL), tali da richiedere annullamento in autotutela, revoca di provvedimenti adottati, ecc.	Basso - Nessun rilievo o rilievi di natura formale negli ultimi tre anni		
Segnalazioni, reclami pervenuti con riferimento al processo in oggetto, intese come qualsiasi informazione pervenuta a mezzo email, telefono, ovvero reclami o risultati di indagini di customer satisfaction, avente ad oggetto episodi di abuso, illecito, mancato rispetto delle procedure, condotta non etica, corruzione vera e propria, cattiva gestione, scarsa qualità del servizio	Basso - Nessuna segnalazione e/o reclamo		
Procedimento/Processo	Cancellazione anagrafica per morte (su comunicazione dello stato civile)		

Livello di rischio	Rischio intrinseco	Rischio residuo	Rischio programmato
	11.49%	5.44%	5.44%
Indicatore	Livello indicatore		
Capacità dell'Ente di far fronte alle proprie carenze organizzative nei ruoli di responsabilità (Dirigenti, PO) attraverso l'acquisizione delle corrispondenti figure apicali anziché l'affidamento di interim	Basso - Nessun interim o utilizzo della fattispecie per il periodo strettamente necessario alla selezione del personale per ricoprire i ruoli apicali rimasti vacanti		
Coerenza operativa: coerenza fra le prassi operative sviluppate dalle unità organizzative che svolgono il processo e gli strumenti normativi e di regolamentazione che disciplinano lo stesso	Basso - La normativa che regola il processo è puntuale, è di livello nazionale, non subisce interventi di riforma, modifica e/o integrazione ripetuti da parte del legislatore, le pronunce del TAR e della Corte dei Conti in materia sono uniformi. Il processo è svolto da un'unica unità operativa		
Danno generato a seguito di irregolarità riscontrate da organismi interni di controllo (controlli interni, controlli di gestione, audit) o autorità esterne (Corte dei Conti, Autorità Giudiziaria, Autorità Amministrativa)	Medio - Il verificarsi dell'evento o degli eventi rischiosi, comporta costi in termini di sanzioni che potrebbero essere addebitate all'Ente sostenibili		
Discrezionalità: focalizza il grado di discrezionalità nelle attività svolte o negli atti prodotti; esprime l'entità del rischio in conseguenza delle responsabilità attribuite e della necessità di dare risposta immediata all'emergenza	Basso - Modesta discrezionalità sia in termini di definizione degli obiettivi sia in termini di soluzioni organizzative da adottare ed assenza di situazioni di emergenza		
Impatto in termini di contenzioso, inteso come i costi economici e/o organizzativi sostenuti per il trattamento del contenzioso dall'Amministrazione	Medio - Il verificarsi dell'evento o degli eventi rischiosi potrebbe generare un contenzioso o molteplici contenziosi che impegnerebbero l'Ente sia dal punto di vista economico sia organizzativo		
Impatto organizzativo e/o sulla continuità del servizio, inteso come l'effetto che il verificarsi di uno o più eventi rischiosi inerenti il processo può comportare nel normale svolgimento delle attività dell'Ente	Medio - Limitata funzionalità del servizio cui far fronte attraverso altri dipendenti dell'Ente o risorse esterne		
Impatto sull'immagine dell'Ente misurato attraverso il numero di articoli di giornale pubblicati sulla stampa locale o nazionale o dal numero di servizi radio-televisivi trasmessi, che hanno riguardato episodi di cattiva amministrazione, scarsa qualità dei servizi o corruzione	Basso - Nessun articolo e/o servizio negli ultimi cinque anni riguardante episodi di cattiva amministrazione, scarsa qualità dei servizi o corruzione		
Livello di attuazione delle misure di prevenzione sia generali sia specifiche previste dal PTPCT per il processo/attività, desunte dai monitoraggi effettuati dai responsabili	Basso - Il responsabile ha effettuato il monitoraggio puntualmente, dimostrando in maniera esaustiva attraverso documenti e informazioni circostanziate l'attuazione delle misure		
Livello di opacità del processo, misurato attraverso solleciti scritti da parte del RPCT per la pubblicazione dei dati, le richieste di accesso civico "semplice" e/o "generalizzato", gli eventuali rilievi da parte dell'OIV in sede di attestazione annuale del rispetto degli obblighi di trasparenza	Basso - Il processo non è stato oggetto negli ultimi tre anni di solleciti da parte del RPCT per la pubblicazione dei dati, richieste di accesso civico "semplice" e/o "generalizzato", nei rilievi da parte dell'OIV in sede di attestazione annuale del rispetto degli obblighi di trasparenza		
Presenza di "eventi sentinella" per il processo, ovvero procedimenti avviati dall'autorità giudiziaria o contabile o ricorsi amministrativi nei confronti dell'Ente o procedimenti disciplinari avviati nei confronti dei dipendenti impiegati sul processo in esame	Basso - Nessun procedimento avviato dall'autorità giudiziaria o contabile o amministrativa nei confronti dell'Ente e nessun procedimento disciplinare nei confronti dei dipendenti impiegati sul processo in esame, negli ultimi tre anni		
Presenza di gravi rilievi a seguito dei controlli interni di regolarità amministrativa (art. 147-bis, c. 2, TUEL), tali da richiedere annullamento in autotutela, revoca di provvedimenti adottati, ecc.	Basso - Nessun rilievo o rilievi di natura formale negli ultimi tre anni		
Rilevanza degli interessi "esterni" quantificati in termini di entità del beneficio economico e non, ottenibile dai soggetti destinatari del processo	Medio - Il processo dà luogo a modesti benefici economici o di altra natura per i destinatari		
Segnalazioni, reclami pervenuti con riferimento al processo in oggetto, intese come qualsiasi informazione pervenuta a mezzo email, telefono, ovvero reclami o risultati di indagini di customer satisfaction, avente ad oggetto episodi di abuso, illecito, mancato rispetto delle procedure, condotta non etica, corruzione vera e propria, cattiva gestione, scarsa qualità del servizio	Basso - Nessuna segnalazione e/o reclamo		

Procedimento/Processo	Iter procedimenti controllo/sanzioni polizia mortuaria		
Livello di rischio	Rischio intrinseco	Rischio residuo	Rischio programmato
	11.49%	6.74%	5.28%
Indicatore	Livello indicatore		
Capacità dell'Ente di far fronte alle proprie carenze organizzative nei ruoli di responsabilità (Dirigenti, PO) attraverso l'acquisizione delle corrispondenti figure apicali anziché l'affidamento di interim	Basso - Nessun interim o utilizzo della fattispecie per il periodo strettamente necessario alla selezione del personale per ricoprire i ruoli apicali rimasti vacanti		
Coerenza operativa: coerenza fra le prassi operative sviluppate dalle unità organizzative che svolgono il processo e gli strumenti normativi e di regolamentazione che disciplinano lo stesso	Basso - La normativa che regola il processo è puntuale, è di livello nazionale, non subisce interventi di riforma, modifica e/o integrazione ripetuti da parte del legislatore, le pronunce del TAR e della Corte dei Conti in materia sono uniformi. Il processo è svolto da un'unica unità operativa		
Danno generato a seguito di irregolarità riscontrate da organismi interni di controllo (controlli interni, controllo di gestione, audit) o autorità esterne (Corte dei Conti, Autorità Giudiziaria, Autorità Amministrativa)	Medio - Il verificarsi dell'evento o degli eventi rischiosi, comporta costi in termini di sanzioni che potrebbero essere addebitate all'Ente sostenibili		
Discrezionalità: focalizza il grado di discrezionalità nelle attività svolte o negli atti prodotti; esprime l'entità del rischio in conseguenza delle responsabilità attribuite e della necessità di dare risposta immediata all'emergenza	Basso - Modesta discrezionalità sia in termini di definizione degli obiettivi sia in termini di soluzioni organizzative da adottare ed assenza di situazioni di emergenza		
Impatto in termini di contenzioso, inteso come i costi economici e/o organizzativi sostenuti per il trattamento del contenzioso dall'Amministrazione	Medio - Il verificarsi dell'evento o degli eventi rischiosi potrebbe generare un contenzioso o molteplici contenziosi che impegnerebbero l'Ente sia dal punto di vista economico sia organizzativo		
Impatto organizzativo e/o sulla continuità del servizio, inteso come l'effetto che il verificarsi di uno o più eventi rischiosi inerenti il processo può comportare nel normale svolgimento delle attività dell'Ente	Medio - Limitata funzionalità del servizio cui far fronte attraverso altri dipendenti dell'Ente o risorse esterne		
Impatto sull'immagine dell'Ente misurato attraverso il numero di articoli di giornale pubblicati sulla stampa locale o nazionale o dal numero di servizi radio-televisivi trasmessi, che hanno riguardato episodi di cattiva amministrazione, scarsa qualità dei servizi o corruzione	Basso - Nessun articolo e/o servizio negli ultimi cinque anni riguardante episodi di cattiva amministrazione, scarsa qualità dei servizi o corruzione		
Livello di attuazione delle misure di prevenzione sia generali sia specifiche previste dal PTPCT per il processo/attività, desunte dai monitoraggi effettuati dai responsabili	Basso - Il responsabile ha effettuato il monitoraggio puntualmente, dimostrando in maniera esaustiva attraverso documenti e informazioni circostanziate l'attuazione delle misure		
Livello di opacità del processo, misurato attraverso solleciti scritti da parte del RPCT per la pubblicazione dei dati, le richieste di accesso civico "semplice" e/o "generalizzato", gli eventuali rilievi da parte dell'OIV in sede di attestazione annuale del rispetto degli obblighi di trasparenza	Basso - Il processo non è stato oggetto negli ultimi tre anni di solleciti da parte del RPCT per la pubblicazione dei dati, richieste di accesso civico "semplice" e/o "generalizzato", nei rilievi da parte dell'OIV in sede di attestazione annuale del rispetto degli obblighi di trasparenza		
Presenza di "eventi sentinella" per il processo, ovvero procedimenti avviati dall'autorità giudiziaria o contabile o ricorsi amministrativi nei confronti dell'Ente o procedimenti disciplinari avviati nei confronti dei dipendenti impiegati sul processo in esame	Basso - Nessun procedimento avviato dall'autorità giudiziaria o contabile o amministrativa nei confronti dell'Ente e nessun procedimento disciplinare nei confronti dei dipendenti impiegati sul processo in esame, negli ultimi tre anni		
Presenza di gravi rilievi a seguito dei controlli interni di regolarità amministrativa (art. 147-bis, c. 2, TUEL), tali da richiedere annullamento in autotutela, revoca di provvedimenti adottati, ecc.	Basso - Nessun rilievo o rilievi di natura formale negli ultimi tre anni		
Rilevanza degli interessi "esterni" quantificati in termini di entità del beneficio economico e non, ottenibile dai soggetti destinatari del processo	Medio - Il processo dà luogo a modesti benefici economici o di altra natura per i destinatari		
Segnalazioni, reclami pervenuti con riferimento al processo in oggetto, intese come qualsiasi informazione pervenuta a mezzo email, telefono, ovvero reclami o risultati di indagini di customer satisfaction, avente ad	Basso - Nessuna segnalazione e/o reclamo		

oggetto episodi di abuso, illecito, mancato rispetto delle procedure, condotta non etica, corruzione vera e propria, cattiva gestione, scarsa qualità del servizio			
Procedimento/Processo	Vigilanza sull'adempimento dell'obbligo scolastico		
Livello di rischio	Rischio intrinseco	Rischio residuo	Rischio programmato
	9.41%	4.73%	4.32%
Indicatore	Livello indicatore		
Capacità dell'Ente di far fronte alle proprie carenze organizzative nei ruoli di responsabilità (Dirigenti, PO) attraverso l'acquisizione delle corrispondenti figure apicali anziché l'affidamento di interim	Basso - Nessun interim o utilizzo della fattispecie per il periodo strettamente necessario alla selezione del personale per ricoprire i ruoli apicali rimasti vacanti		
Coerenza operativa: coerenza fra le prassi operative sviluppate dalle unità organizzative che svolgono il processo e gli strumenti normativi e di regolamentazione che disciplinano lo stesso	Medio - Il processo è regolato da diverse norme di livello nazionale che disciplinano singoli aspetti, subisce ripetutamente interventi di riforma, modifica e/o integrazione da parte del legislatore, le pronunce del TAR e della Corte dei Conti in materia sono contrastanti. Il processo è svolto da una o più unità operative		
Danno generato a seguito di irregolarità riscontrate da organismi interni di controllo (controlli interni, controlli di gestione, audit) o autorità esterne (Corte dei Conti, Autorità Giudiziaria, Autorità Amministrativa)	Basso - Il verificarsi dell'evento o degli eventi rischiosi, comporta costi in termini di sanzioni che potrebbero essere addebitate all'Ente trascurabili o nulli		
Discrezionalità: focalizza il grado di discrezionalità nelle attività svolte o negli atti prodotti; esprime l'entità del rischio in conseguenza delle responsabilità attribuite e della necessità di dare risposta immediata all'emergenza	Basso - Modesta discrezionalità sia in termini di definizione degli obiettivi sia in termini di soluzioni organizzative da adottare ed assenza di situazioni di emergenza		
Impatto in termini di contenzioso, inteso come i costi economici e/o organizzativi sostenuti per il trattamento del contenzioso dall'Amministrazione	Medio - Il verificarsi dell'evento o degli eventi rischiosi potrebbe generare un contenzioso o molteplici contenziosi che impegnerebbero l'Ente sia dal punto di vista economico sia organizzativo		
Impatto organizzativo e/o sulla continuità del servizio, inteso come l'effetto che il verificarsi di uno o più eventi rischiosi inerenti il processo può comportare nel normale svolgimento delle attività dell'Ente	Medio - Limitata funzionalità del servizio cui far fronte attraverso altri dipendenti dell'Ente o risorse esterne		
Impatto sull'immagine dell'Ente misurato attraverso il numero di articoli di giornale pubblicati sulla stampa locale o nazionale o dal numero di servizi radio-televisivi trasmessi, che hanno riguardato episodi di cattiva amministrazione, scarsa qualità dei servizi o corruzione	Basso - Nessun articolo e/o servizio negli ultimi cinque anni riguardante episodi di cattiva amministrazione, scarsa qualità dei servizi o corruzione		
Livello di attuazione delle misure di prevenzione sia generali sia specifiche previste dal PTPCT per il processo/attività, desunte dai monitoraggi effettuati dai responsabili	Basso - Il responsabile ha effettuato il monitoraggio puntualmente, dimostrando in maniera esaustiva attraverso documenti e informazioni circostanziate l'attuazione delle misure		
Livello di opacità del processo, misurato attraverso solleciti scritti da parte del RPCT per la pubblicazione dei dati, le richieste di accesso civico "semplice" e/o "generalizzato", gli eventuali rilievi da parte dell'OIV in sede di attestazione annuale del rispetto degli obblighi di trasparenza	Basso - Il processo non è stato oggetto negli ultimi tre anni di solleciti da parte del RPCT per la pubblicazione dei dati, richieste di accesso civico "semplice" e/o "generalizzato", nei rilievi da parte dell'OIV in sede di attestazione annuale del rispetto degli obblighi di trasparenza		
Presenza di "eventi sentinella" per il processo, ovvero procedimenti avviati dall'autorità giudiziaria o contabile o ricorsi amministrativi nei confronti dell'Ente o procedimenti disciplinari avviati nei confronti dei dipendenti impiegati sul processo in esame	Basso - Nessun procedimento avviato dall'autorità giudiziaria o contabile o amministrativa nei confronti dell'Ente e nessun procedimento disciplinare nei confronti dei dipendenti impiegati sul processo in esame, negli ultimi tre anni		
Presenza di gravi rilievi a seguito dei controlli interni di regolarità amministrativa (art. 147-bis, c. 2, TUEL), tali da richiedere annullamento in autotutela, revoca di provvedimenti adottati, ecc.	Basso - Nessun rilievo o rilievi di natura formale negli ultimi tre anni		
Segnalazioni, reclami pervenuti con riferimento al processo in oggetto, intese come qualsiasi informazione pervenuta a mezzo email, telefono, ovvero reclami o risultati di indagini di customer satisfaction, avente ad	Basso - Nessuna segnalazione e/o reclamo		

oggetto episodi di abuso, illecito, mancato rispetto delle procedure, condotta non etica, corruzione vera e propria, cattiva gestione, scarsa qualità del servizio				
Area di rischio				
AREA I - affari legali e contenzioso				
Procedimento/Processo		Ricorsi avverso procedimenti sanzionatori polizia mortuaria		
Livello di rischio		Rischio intrinseco	Rischio residuo	Rischio programmato
		9.20%	6.71%	4.2 %
Indicatore		Livello indicatore		
Capacità dell'Ente di far fronte alle proprie carenze organizzative nei ruoli di responsabilità (Dirigenti, PO) attraverso l'acquisizione delle corrispondenti figure apicali anziché l'affidamento di interim		Basso - Nessun interim o utilizzo della fattispecie per il periodo strettamente necessario alla selezione del personale per ricoprire i ruoli apicali rimasti vacanti		
Coerenza operativa: coerenza fra le prassi operative sviluppate dalle unità organizzative che svolgono il processo e gli strumenti normativi e di regolamentazione che disciplinano lo stesso		Medio - Il processo è regolato da diverse norme di livello nazionale che disciplinano singoli aspetti, subisce ripetutamente interventi di riforma, modifica e/o integrazione da parte del legislatore, le pronunce del TAR e della Corte dei Conti in materia sono contrastanti. Il processo è svolto da una o più unità operativa		
Danno generato a seguito di irregolarità riscontrate da organismi interni di controllo (controlli interni, controlli di gestione, audit) o autorità esterne (Corte dei Conti, Autorità Giudiziaria, Autorità Amministrativa)		Medio - Il verificarsi dell'evento o degli eventi rischiosi, comporta costi in termini di sanzioni che potrebbero essere addebitate all'Ente sostenibili		
Discrezionalità: focalizza il grado di discrezionalità nelle attività svolte o negli atti prodotti; esprime l'entità del rischio in conseguenza delle responsabilità attribuite e della necessità di dare risposta immediata all'emergenza		Basso - Modesta discrezionalità sia in termini di definizione degli obiettivi sia in termini di soluzioni organizzative da adottare ed assenza di situazioni di emergenza		
Impatto in termini di contenzioso, inteso come i costi economici e/o organizzativi sostenuti per il trattamento del contenzioso dall'Amministrazione		Medio - Il verificarsi dell'evento o degli eventi rischiosi potrebbe generare un contenzioso o molteplici contenziosi che impegnerebbero l'Ente sia dal punto di vista economico sia organizzativo		
Impatto organizzativo e/o sulla continuità del servizio, inteso come l'effetto che il verificarsi di uno o più eventi rischiosi inerenti il processo può comportare nel normale svolgimento delle attività dell'Ente		Basso - Nessuno o scarso impatto organizzativo e/o sulla continuità del servizio		
Impatto sull'immagine dell'Ente misurato attraverso il numero di articoli di giornale pubblicati sulla stampa locale o nazionale o dal numero di servizi radio-televisivi trasmessi, che hanno riguardato episodi di cattiva amministrazione, scarsa qualità dei servizi o corruzione		Basso - Nessun articolo e/o servizio negli ultimi cinque anni riguardante episodi di cattiva amministrazione, scarsa qualità dei servizi o corruzione		
Livello di attuazione delle misure di prevenzione sia generali sia specifiche previste dal PTPCT per il processo/attività, desunte dai monitoraggi effettuati dai responsabili		Basso - Il responsabile ha effettuato il monitoraggio puntualmente, dimostrando in maniera esauriente attraverso documenti e informazioni circostanziate l'attuazione delle misure		
Livello di opacità del processo, misurato attraverso solleciti scritti da parte del RPCT per la pubblicazione dei dati, le richieste di accesso civico "semplice" e/o "generalizzato", gli eventuali rilievi da parte dell'OIV in sede di attestazione annuale del rispetto degli obblighi di trasparenza		Basso - Il processo non è stato oggetto negli ultimi tre anni di solleciti da parte del RPCT per la pubblicazione dei dati, richieste di accesso civico "semplice" e/o "generalizzato", nei rilievi da parte dell'OIV in sede di attestazione annuale del rispetto degli obblighi di trasparenza		
Presenza di "eventi sentinella" per il processo, ovvero procedimenti avviati dall'autorità giudiziaria o contabile o ricorsi amministrativi nei confronti dell'Ente o procedimenti disciplinari avviati nei confronti dei dipendenti impiegati sul processo in esame		Basso - Nessun procedimento avviato dall'autorità giudiziaria o contabile o amministrativa nei confronti dell'Ente e nessun procedimento disciplinare nei confronti dei dipendenti impiegati sul processo in esame, negli ultimi tre anni		
Presenza di gravi rilievi a seguito dei controlli interni di regolarità amministrativa (art. 147-bis, c. 2, TUEL), tali da richiedere annullamento in autotutela, revoca di provvedimenti adottati, ecc.		Basso - Nessun rilievo o rilievi di natura formale negli ultimi tre anni		

Rilevanza degli interessi "esterni" quantificati in termini di entità del beneficio economico e non, ottenibile dai soggetti destinatari del processo	Basso - Il processo dà luogo a benefici economici o di altra natura per i destinatari con impatto scarso o irrilevante
Segnalazioni, reclami pervenuti con riferimento al processo in oggetto, intese come qualsiasi informazione pervenuta a mezzo email, telefono, ovvero reclami o risultati di indagini di customer satisfaction, avente ad oggetto episodi di abuso, illecito, mancato rispetto delle procedure, condotta non etica, corruzione vera e propria, cattiva gestione, scarsa qualità del servizio	Basso - Nessuna segnalazione e/o reclamo

Unità Organizzativa			
Ufficio Servizi Sociali			
Area di rischio			
AREA C - provvedimenti ampliativi sfera giuridica privi effetto economico diretto			
Procedimento/Processo	Assistenza scolastica ai portatori di handicap o con disagio psico-sociale		
Livello di rischio	Rischio intrinseco	Rischio residuo	Rischio programmato
	13.57%	6.30%	6.03%
Indicatore	Livello indicatore		
Capacità dell'Ente di far fronte alle proprie carenze organizzative nei ruoli di responsabilità (Dirigenti, PO) attraverso l'acquisizione delle corrispondenti figure apicali anziché l'affidamento di interim	Medio - Utilizzo dell'interim per lunghi periodi di tempo, ritardato espletamento delle procedure per ricoprire i ruoli apicali rimasti vacanti		
Coerenza operativa: coerenza fra le prassi operative sviluppate dalle unità organizzative che svolgono il processo e gli strumenti normativi e di regolamentazione che disciplinano lo stesso	Medio - Il processo è regolato da diverse norme di livello nazionale che disciplinano singoli aspetti, subisce ripetutamente interventi di riforma, modifica e/o integrazione da parte del legislatore, le pronunce del TAR e della Corte dei Conti in materia sono contrastanti. Il processo è svolto da una o più unità operative		
Danno generato a seguito di irregolarità riscontrate da organismi interni di controllo (controlli interni, controlli di gestione, audit) o autorità esterne (Corte dei Conti, Autorità Giudiziaria, Autorità Amministrativa)	Medio - Il verificarsi dell'evento o degli eventi rischiosi, comporta costi in termini di sanzioni che potrebbero essere addebitate all'Ente sostenibili		
Discrezionalità: focalizza il grado di discrezionalità nelle attività svolte o negli atti prodotti; esprime l'entità del rischio in conseguenza delle responsabilità attribuite e della necessità di dare risposta immediata all'emergenza	Basso - Modesta discrezionalità sia in termini di definizione degli obiettivi sia in termini di soluzioni organizzative da adottare ed assenza di situazioni di emergenza		
Impatto in termini di contenzioso, inteso come i costi economici e/o organizzativi sostenuti per il trattamento del contenzioso dall'Amministrazione	Medio - Il verificarsi dell'evento o degli eventi rischiosi potrebbe generare un contenzioso o molteplici contenziosi che impegnerebbero l'Ente sia dal punto di vista economico sia organizzativo		
Impatto organizzativo e/o sulla continuità del servizio, inteso come l'effetto che il verificarsi di uno o più eventi rischiosi inerenti il processo può comportare nel normale svolgimento delle attività dell'Ente	Medio - Limitata funzionalità del servizio cui far fronte attraverso altri dipendenti dell'Ente o risorse esterne		
Impatto sull'immagine dell'Ente misurato attraverso il numero di articoli di giornale pubblicati sulla stampa locale o nazionale o dal numero di servizi radio-televisivi trasmessi, che hanno riguardato episodi di cattiva amministrazione, scarsa qualità dei servizi o corruzione	Basso - Nessun articolo e/o servizio negli ultimi cinque anni riguardante episodi di cattiva amministrazione, scarsa qualità dei servizi o corruzione		

<p>Livello di attuazione delle misure di prevenzione sia generali sia specifiche previste dal PTPCT per il processo/attività, desunte dai monitoraggi effettuati dai responsabili</p>	<p>Basso - Il responsabile ha effettuato il monitoraggio puntualmente, dimostrando in maniera esaustiva attraverso documenti e informazioni circostanziate l'attuazione delle misure</p>			
<p>Livello di opacità del processo, misurato attraverso solleciti scritti da parte del RPCT per la pubblicazione dei dati, le richieste di accesso civico "semplice" e/o "generalizzato", gli eventuali rilievi da parte dell'OIV in sede di attestazione annuale del rispetto degli obblighi di trasparenza</p>	<p>Basso - Il processo non è stato oggetto negli ultimi tre anni di solleciti da parte del RPCT per la pubblicazione dei dati, richieste di accesso civico "semplice" e/o "generalizzato", nei rilievi da parte dell'OIV in sede di attestazione annuale del rispetto degli obblighi di trasparenza</p>			
<p>Presenza di "eventi sentinella" per il processo, ovvero procedimenti avviati dall'autorità giudiziaria o contabile o ricorsi amministrativi nei confronti dell'Ente o procedimenti disciplinari avviati nei confronti dei dipendenti impiegati sul processo in esame</p>	<p>Basso - Nessun procedimento avviato dall'autorità giudiziaria o contabile o amministrativa nei confronti dell'Ente e nessun procedimento disciplinare nei confronti dei dipendenti impiegati sul processo in esame, negli ultimi tre anni</p>			
<p>Presenza di gravi rilievi a seguito dei controlli interni di regolarità amministrativa (art. 147-bis, c. 2, TUEL), tali da richiedere annullamento in autotutela, revoca di provvedimenti adottati, ecc.</p>	<p>Basso - Nessun rilievo o rilievi di natura formale negli ultimi tre anni</p>			
<p>Rilevanza degli interessi "esterni" quantificati in termini di entità del beneficio economico e non, ottenibile dai soggetti destinatari del processo</p>	<p>Basso - Il processo dà luogo a benefici economici o di altra natura per i destinatari con impatto scarso o irrilevante</p>			
<p>Segnalazioni, reclami pervenuti con riferimento al processo in oggetto, intese come qualsiasi informazione pervenuta a mezzo email, telefono, ovvero reclami o risultati di indagini di customer satisfaction, avente ad oggetto episodi di abuso, illecito, mancato rispetto delle procedure, condotta non etica, corruzione vera e propria, cattiva gestione, scarsa qualità del servizio</p>	<p>Basso - Nessuna segnalazione e/o reclamo</p>			
<p>Procedimento/Processo</p>	<p>Attivazione servizio telesoccorso</p>			
<p>Livello di rischio</p>		<p>Rischio intrinseco</p>	<p>Rischio residuo</p>	<p>Rischio programmato</p>
		<p>13.57%</p>	<p>7.19%</p>	<p>6.03%</p>
<p>Indicatore</p>	<p>Livello indicatore</p>			
<p>Capacità dell'Ente di far fronte alle proprie carenze organizzative nei ruoli di responsabilità (Dirigenti, PO) attraverso l'acquisizione delle corrispondenti figure apicali anziché l'affidamento di interim</p>	<p>Medio - Utilizzo dell'interim per lunghi periodi di tempo, ritardato espletamento delle procedure per ricoprire i ruoli apicali rimasti vacanti</p>			
<p>Coerenza operativa: coerenza fra le prassi operative sviluppate dalle unità organizzative che svolgono il processo e gli strumenti normativi e di regolamentazione che disciplinano lo stesso</p>	<p>Medio - Il processo è regolato da diverse norme di livello nazionale che disciplinano singoli aspetti, subisce ripetutamente interventi di riforma, modifica e/o integrazione da parte del legislatore, le pronunce del TAR e della Corte dei Conti in materia sono contrastanti. Il processo è svolto da una o più unità operative</p>			
<p>Danno generato a seguito di irregolarità riscontrate da organismi interni di controllo (controlli interni, controlli di gestione, audit) o autorità esterne (Corte dei Conti, Autorità Giudiziaria, Autorità Amministrativa)</p>	<p>Medio - Il verificarsi dell'evento o degli eventi rischiosi, comporta costi in termini di sanzioni che potrebbero essere addebitate all'Ente sostenibili</p>			
<p>Discrezionalità: focalizza il grado di discrezionalità nelle attività svolte o negli atti prodotti; esprime l'entità del rischio in conseguenza delle responsabilità attribuite e della necessità di dare risposta immediata all'emergenza</p>	<p>Basso - Modesta discrezionalità sia in termini di definizione degli obiettivi sia in termini di soluzioni organizzative da adottare ed assenza di situazioni di emergenza</p>			
<p>Impatto in termini di contenzioso, inteso come i costi economici e/o organizzativi sostenuti per il trattamento del contenzioso dall'Amministrazione</p>	<p>Medio - Il verificarsi dell'evento o degli eventi rischiosi potrebbe generare un contenzioso o molteplici contenziosi che impegnerebbero l'Ente sia dal punto di vista economico sia organizzativo</p>			
<p>Impatto organizzativo e/o sulla continuità del servizio, inteso come l'effetto che il verificarsi di uno o più eventi rischiosi inerenti il processo può comportare nel normale svolgimento delle attività dell'Ente</p>	<p>Medio - Limitata funzionalità del servizio cui far fronte attraverso altri dipendenti dell'Ente o risorse esterne</p>			

Impatto sull'immagine dell'Ente misurato attraverso il numero di articoli di giornale pubblicati sulla stampa locale o nazionale o dal numero di servizi radio-televisivi trasmessi, che hanno riguardato episodi di cattiva amministrazione, scarsa qualità dei servizi o corruzione	Basso - Nessun articolo e/o servizio negli ultimi cinque anni riguardante episodi di cattiva amministrazione, scarsa qualità dei servizi o corruzione		
Livello di attuazione delle misure di prevenzione sia generali sia specifiche previste dal PTPCT per il processo/attività, desunte dai monitoraggi effettuati dai responsabili	Basso - Il responsabile ha effettuato il monitoraggio puntualmente, dimostrando in maniera esaustiva attraverso documenti e informazioni circostanziate l'attuazione delle misure		
Livello di opacità del processo, misurato attraverso solleciti scritti da parte del RPCT per la pubblicazione dei dati, le richieste di accesso civico "semplice" e/o "generalizzato", gli eventuali rilievi da parte dell'OIV in sede di attestazione annuale del rispetto degli obblighi di trasparenza	Basso - Il processo non è stato oggetto negli ultimi tre anni di solleciti da parte del RPCT per la pubblicazione dei dati, richieste di accesso civico "semplice" e/o "generalizzato", nei rilievi da parte dell'OIV in sede di attestazione annuale del rispetto degli obblighi di trasparenza		
Presenza di "eventi sentinella" per il processo, ovvero procedimenti avviati dall'autorità giudiziaria o contabile o ricorsi amministrativi nei confronti dell'Ente o procedimenti disciplinari avviati nei confronti dei dipendenti impiegati sul processo in esame	Basso - Nessun procedimento avviato dall'autorità giudiziaria o contabile o amministrativa nei confronti dell'Ente e nessun procedimento disciplinare nei confronti dei dipendenti impiegati sul processo in esame, negli ultimi tre anni		
Presenza di gravi rilievi a seguito dei controlli interni di regolarità amministrativa (art. 147-bis, c. 2, TUEL), tali da richiedere annullamento in autotutela, revoca di provvedimenti adottati, ecc.	Basso - Nessun rilievo o rilievi di natura formale negli ultimi tre anni		
Rilevanza degli interessi "esterni" quantificati in termini di entità del beneficio economico e non, ottenibile dai soggetti destinatari del processo	Basso - Il processo dà luogo a benefici economici o di altra natura per i destinatari con impatto scarso o irrilevante		
Segnalazioni, reclami pervenuti con riferimento al processo in oggetto, intese come qualsiasi informazione pervenuta a mezzo email, telefono, ovvero reclami o risultati di indagini di customer satisfaction, avente ad oggetto episodi di abuso, illecito, mancato rispetto delle procedure, condotta non etica, corruzione vera e propria, cattiva gestione, scarsa qualità del servizio	Basso - Nessuna segnalazione e/o reclamo		
Procedimento/Processo	Attività inerenti la prevenzione ed il sostegno alle persone tossicodipendenti ed altri soggetti a rischio		
Livello di rischio	Rischio intrinseco	Rischio residuo	Rischio programmato
	13.57%	9.05%	6.03%
Indicatore	Livello indicatore		
Capacità dell'Ente di far fronte alle proprie carenze organizzative nei ruoli di responsabilità (Dirigenti, PO) attraverso l'acquisizione delle corrispondenti figure apicali anziché l'affidamento di interim	Medio - Utilizzo dell'interim per lunghi periodi di tempo, ritardato espletamento delle procedure per ricoprire i ruoli apicali rimasti vacanti		
Coerenza operativa: coerenza fra le prassi operative sviluppate dalle unità organizzative che svolgono il processo e gli strumenti normativi e di regolamentazione che disciplinano lo stesso	Medio - Il processo è regolato da diverse norme di livello nazionale che disciplinano singoli aspetti, subisce ripetutamente interventi di riforma, modifica e/o integrazione da parte del legislatore, le pronunce del TAR e della Corte dei Conti in materia sono contrastanti. Il processo è svolto da una o più unità operative		
Danno generato a seguito di irregolarità riscontrate da organismi interni di controllo (controlli interni, controlli di gestione, audit) o autorità esterne (Corte dei Conti, Autorità Giudiziaria, Autorità Amministrativa)	Medio - Il verificarsi dell'evento o degli eventi rischiosi, comporta costi in termini di sanzioni che potrebbero essere addebitate all'Ente sostenibili		
Discrezionalità: focalizza il grado di discrezionalità nelle attività svolte o negli atti prodotti; esprime l'entità del rischio in conseguenza delle responsabilità attribuite e della necessità di dare risposta immediata all'emergenza	Basso - Modesta discrezionalità sia in termini di definizione degli obiettivi sia in termini di soluzioni organizzative da adottare ed assenza di situazioni di emergenza		
Impatto in termini di contenzioso, inteso come i costi economici e/o organizzativi sostenuti per il trattamento del contenzioso dall'Amministrazione	Medio - Il verificarsi dell'evento o degli eventi rischiosi potrebbe generare un contenzioso o molteplici contenziosi che impegnerebbero l'Ente sia dal punto di vista economico sia organizzativo		

Impatto organizzativo e/o sulla continuità del servizio, inteso come l'effetto che il verificarsi di uno o più eventirischiosi inerenti il processo può comportare nel normale svolgimento delle attività dell'Ente	Medio - Limitata funzionalità del servizio cui far fronte attraverso altri dipendenti dell'Ente o risorse esterne		
Impatto sull'immagine dell'Ente misurato attraverso il numero di articoli di giornale pubblicati sulla stampa locale o nazionale o dal numero di servizi radio-televisivi trasmessi, che hanno riguardato episodi di cattiva amministrazione, scarsa qualità dei servizi o corruzione	Basso - Nessun articolo e/o servizio negli ultimi cinque anni riguardante episodi di cattiva amministrazione, scarsa qualità dei servizi o corruzione		
Livello di attuazione delle misure di prevenzione sia generali sia specifiche previste dal PTPCT per il processo/attività, desunte dai monitoraggi effettuati dai responsabili	Basso - Il responsabile ha effettuato il monitoraggio puntualmente, dimostrando in maniera esaustiva attraverso documenti e informazioni circostanziate l'attuazione delle misure		
Livello di opacità del processo, misurato attraverso solleciti scritti da parte del RPCT per la pubblicazione dei dati, le richieste di accesso civico "semplice" e/o "generalizzato", gli eventuali rilievi da parte dell'OIV in sede di attestazione annuale del rispetto degli obblighi di trasparenza	Basso - Il processo non è stato oggetto negli ultimi tre anni di solleciti da parte del RPCT per la pubblicazione dei dati, richieste di accesso civico "semplice" e/o "generalizzato", nei rilievi da parte dell'OIV in sede di attestazione annuale del rispetto degli obblighi di trasparenza		
Presenza di "eventi sentinella" per il processo, ovvero procedimenti avviati dall'autorità giudiziaria o contabile oricorsi amministrativi nei confronti dell'Ente o procedimenti disciplinari avviati nei confronti dei dipendenti impiegati sul processo in esame	Basso - Nessun procedimento avviato dall'autorità giudiziaria o contabile o amministrativa nei confronti dell'Ente e nessun procedimento disciplinare nei confronti dei dipendenti impiegati sul processo in esame, negli ultimi tre anni		
Presenza di gravi rilievi a seguito dei controlli interni di regolarità amministrativa (art. 147-bis, c. 2, TUEL), tali da richiedere annullamento in autotutela, revoca di provvedimenti adottati, ecc.	Basso - Nessun rilievo o rilievi di natura formale negli ultimi tre anni		
Rilevanza degli interessi "esterni" quantificati in termini di entità del beneficio economico e non, ottenibile dai soggetti destinatari del processo	Basso - Il processo dà luogo a benefici economici o di altra natura per i destinatari con impatto scarso o irrilevante		
Segnalazioni, reclami pervenuti con riferimento al processo in oggetto, intese come qualsiasi informazione pervenuta a mezzo email, telefono, ovvero reclami o risultati di indagini di customer satisfaction, avente ad oggetto episodi di abuso, illecito, mancato rispetto delle procedure, condotta non etica, corruzione vera e propria, cattiva gestione, scarsa qualità del servizio	Basso - Nessuna segnalazione e/o reclamo		
Procedimento/Processo	Servizio di assistenza domiciliare (SAD)		
Livello di rischio	Rischio intrinseco	Rischio residuo	Rischio programmato
	13.57%	6.59%	6.03%
Indicatore	Livello indicatore		
Capacità dell'Ente di far fronte alle proprie carenze organizzative nei ruoli di responsabilità (Dirigenti, PO) attraverso l'acquisizione delle corrispondenti figure apicali anziché l'affidamento di interim	Medio - Utilizzo dell'interim per lunghi periodi di tempo, ritardato espletamento delle procedure per ricoprire i ruoli apicali rimasti vacanti		
Coerenza operativa: coerenza fra le prassi operative sviluppate dalle unità organizzative che svolgono il processo e gli strumenti normativi e di regolamentazione che disciplinano lo stesso	Medio - Il processo è regolato da diverse norme di livello nazionale che disciplinano singoli aspetti, subisce ripetutamente interventi di riforma, modifica e/o integrazione da parte del legislatore, le pronunce del TAR e della Corte dei Conti in materia sono contrastanti. Il processo è svolto da una o più unità operative		
Danno generato a seguito di irregolarità riscontrate da organismi interni di controllo (controlli interni, controlli di gestione, audit) o autorità esterne (Corte dei Conti, Autorità Giudiziaria, Autorità Amministrativa)	Medio - Il verificarsi dell'evento o degli eventi rischiosi, comporta costi in termini di sanzioni che potrebbero essere addebitate all'Ente sostenibili		
Discrezionalità: focalizza il grado di discrezionalità nelle attività svolte o negli atti prodotti; esprime l'entità del rischio in conseguenza delle responsabilità attribuite e della necessità di dare risposta immediata all'emergenza	Basso - Modesta discrezionalità sia in termini di definizione degli obiettivi sia in termini di soluzioni organizzative da adottare ed assenza di situazioni di emergenza		

Impatto in termini di contenzioso, inteso come i costi economici e/o organizzativi sostenuti per il trattamento del contenzioso dall'Amministrazione	Medio - Il verificarsi dell'evento o degli eventi rischiosi potrebbe generare un contenzioso o molteplici contenziosi che impegnerebbero l'Ente sia dal punto di vista economico sia organizzativo		
Impatto organizzativo e/o sulla continuità del servizio, inteso come l'effetto che il verificarsi di uno o più eventi rischiosi inerenti il processo può comportare nel normale svolgimento delle attività dell'Ente	Medio - Limitata funzionalità del servizio cui far fronte attraverso altri dipendenti dell'Ente o risorse esterne		
Impatto sull'immagine dell'Ente misurato attraverso il numero di articoli di giornale pubblicati sulla stampa locale o nazionale o dal numero di servizi radio-televisivi trasmessi, che hanno riguardato episodi di cattiva amministrazione, scarsa qualità dei servizi o corruzione	Basso - Nessun articolo e/o servizio negli ultimi cinque anni riguardante episodi di cattiva amministrazione, scarsa qualità dei servizi o corruzione		
Livello di attuazione delle misure di prevenzione sia generali sia specifiche previste dal PTPCT per il processo/attività, desunte dai monitoraggi effettuati dai responsabili	Basso - Il responsabile ha effettuato il monitoraggio puntualmente, dimostrando in maniera esaustiva attraverso documenti e informazioni circostanziate l'attuazione delle misure		
Livello di opacità del processo, misurato attraverso solleciti scritti da parte del RPCT per la pubblicazione dei dati, le richieste di accesso civico "semplice" e/o "generalizzato", gli eventuali rilievi da parte dell'OIV in sede di attestazione annuale del rispetto degli obblighi di trasparenza	Basso - Il processo non è stato oggetto negli ultimi tre anni di solleciti da parte del RPCT per la pubblicazione dei dati, richieste di accesso civico "semplice" e/o "generalizzato", nei rilievi da parte dell'OIV in sede di attestazione annuale del rispetto degli obblighi di trasparenza		
Presenza di "eventi sentinella" per il processo, ovvero procedimenti avviati dall'autorità giudiziaria o contabile o ricorsi amministrativi nei confronti dell'Ente o procedimenti disciplinari avviati nei confronti dei dipendenti impiegati sul processo in esame	Basso - Nessun procedimento avviato dall'autorità giudiziaria o contabile o amministrativa nei confronti dell'Ente e nessun procedimento disciplinare nei confronti dei dipendenti impiegati sul processo in esame, negli ultimi tre anni		
Presenza di gravi rilievi a seguito dei controlli interni di regolarità amministrativa (art. 147-bis, c. 2, TUEL), tali da richiedere annullamento in autotutela, revoca di provvedimenti adottati, ecc.	Basso - Nessun rilievo o rilievi di natura formale negli ultimi tre anni		
Rilevanza degli interessi "esterni" quantificati in termini di entità del beneficio economico e non, ottenibile dai soggetti destinatari del processo	Basso - Il processo dà luogo a benefici economici o di altra natura per i destinatari con impatto scarso o irrilevante		
Segnalazioni, reclami pervenuti con riferimento al processo in oggetto, intese come qualsiasi informazione pervenuta a mezzo email, telefono, ovvero reclami o risultati di indagini di customer satisfaction, avente ad oggetto episodi di abuso, illecito, mancato rispetto delle procedure, condotta non etica, corruzione vera e propria, cattiva gestione, scarsa qualità del servizio	Basso - Nessuna segnalazione e/o reclamo		
Area di rischio			
AREA D - provvedimento ampliativo sfera giuridica effetto economico diretto			
Procedimento/Processo	Contributi per pagamento rette strutture protette		
Livello di rischio	Rischio intrinseco	Rischio residuo	Rischio programmato
	17.71%	8.45%	6.98%
Indicatore	Livello indicatore		
Capacità dell'Ente di far fronte alle proprie carenze organizzative nei ruoli di responsabilità (Dirigenti, PO) attraverso l'acquisizione delle corrispondenti figure apicali anziché l'affidamento di interim	Medio - Utilizzo dell'interim per lunghi periodi di tempo, ritardato espletamento delle procedure per ricoprire i ruoli apicali rimasti vacanti		
Coerenza operativa: coerenza fra le prassi operative sviluppate dalle unità organizzative che svolgono il processo e gli strumenti normativi e di regolamentazione che disciplinano lo stesso	Medio - Il processo è regolato da diverse norme di livello nazionale che disciplinano singoli aspetti, subisce ripetutamente interventi di riforma, modifica e/o integrazione da parte del legislatore, le pronunce del TAR e della Corte dei Conti in materia sono contrastanti. Il processo è svolto da una o più unità operative		

Danno generato a seguito di irregolarità riscontrate da organismi interni di controllo (controlli interni, controllodi gestione, audit) o autorità esterne (Corte dei Conti, Autorità Giudiziaria, Autorità Amministrativa)	Medio - Il verificarsi dell'evento o degli eventi rischiosi, comporta costi in termini di sanzioni che potrebbero essere addebitate all'Ente sostenibili		
Discrezionalità: focalizza il grado di discrezionalità nelle attività svolte o negli atti prodotti; esprime l'entità del rischio in conseguenza delle responsabilità attribuite e della necessità di dare risposta immediata all'emergenza	Medio - Apprezzabile discrezionalità relativa sia alla definizione di obiettivi operativi che alle soluzioni organizzative da adottare, necessità di dare risposta immediata all'emergenza		
Impatto in termini di contenzioso, inteso come i costi economici e/o organizzativi sostenuti per il trattamento del contenzioso dall'Amministrazione	Medio - Il verificarsi dell'evento o degli eventi rischiosi potrebbe generare un contenzioso o molteplici contenziosi che impegnerebbero l'Ente sia dal punto di vista economico sia organizzativo		
Impatto organizzativo e/o sulla continuità del servizio, inteso come l'effetto che il verificarsi di uno o più eventi rischiosi inerenti il processo può comportare nel normale svolgimento delle attività dell'Ente	Medio - Limitata funzionalità del servizio cui far fronte attraverso altri dipendenti dell'Ente o risorse esterne		
Impatto sull'immagine dell'Ente misurato attraverso il numero di articoli di giornale pubblicati sulla stampa locale o nazionale o dal numero di servizi radio-televisivi trasmessi, che hanno riguardato episodi di cattiva amministrazione, scarsa qualità dei servizi o corruzione	Basso - Nessun articolo e/o servizio negli ultimi cinque anni riguardante episodi di cattiva amministrazione, scarsa qualità dei servizi o corruzione		
Livello di attuazione delle misure di prevenzione sia generali sia specifiche previste dal PTPCT per il processo/attività, desunte dai monitoraggi effettuati dai responsabili	Basso - Il responsabile ha effettuato il monitoraggio puntualmente, dimostrando in maniera esaustiva attraverso documenti e informazioni circostanziate l'attuazione delle misure		
Livello di opacità del processo, misurato attraverso solleciti scritti da parte del RPCT per la pubblicazione dei dati, le richieste di accesso civico "semplice" e/o "generalizzato", gli eventuali rilievi da parte dell'OIV in sede di attestazione annuale del rispetto degli obblighi di trasparenza	Basso - Il processo non è stato oggetto negli ultimi tre anni di solleciti da parte del RPCT per la pubblicazione dei dati, richieste di accesso civico "semplice" e/o "generalizzato", nei rilievi da parte dell'OIV in sede di attestazione annuale del rispetto degli obblighi di trasparenza		
Presenza di "eventi sentinella" per il processo, ovvero procedimenti avviati dall'autorità giudiziaria o contabile o ricorsi amministrativi nei confronti dell'Ente o procedimenti disciplinari avviati nei confronti dei dipendenti impiegati sul processo in esame	Basso - Nessun procedimento avviato dall'autorità giudiziaria o contabile o amministrativa nei confronti dell'Ente e nessun procedimento disciplinare nei confronti dei dipendenti impiegati sul processo in esame, negli ultimi tre anni		
Presenza di gravi rilievi a seguito dei controlli interni di regolarità amministrativa (art. 147-bis, c. 2, TUEL), tali da richiedere annullamento in autotutela, revoca di provvedimenti adottati, ecc.	Basso - Nessun rilievo o rilievi di natura formale negli ultimi tre anni		
Rilevanza degli interessi "esterni" quantificati in termini di entità del beneficio economico e non, ottenibile dai soggetti destinatari del processo	Medio - Il processo dà luogo a modesti benefici economici o di altra natura per i destinatari		
Segnalazioni, reclami pervenuti con riferimento al processo in oggetto, intese come qualsiasi informazione pervenuta a mezzo email, telefono, ovvero reclami o risultati di indagini di customer satisfaction, avente ad oggetto episodi di abuso, illecito, mancato rispetto delle procedure, condotta non etica, corruzione vera e propria, cattiva gestione, scarsa qualità del servizio	Basso - Nessuna segnalazione e/o reclamo		
Procedimento/Processo	Erogazione buoni sociali per anziani non autosufficienti		
Livello di rischio	Rischio intrinseco	Rischio residuo	Rischio programmato
	17.71%	7.93%	6.98%
Indicatore	Livello indicatore		
Capacità dell'Ente di far fronte alle proprie carenze organizzative nei ruoli di responsabilità (Dirigenti, PO) attraverso l'acquisizione delle corrispondenti figure apicali anziché l'affidamento di interim	Medio - Utilizzo dell'interim per lunghi periodi di tempo, ritardato espletamento delle procedure per ricoprire i ruoli apicali rimasti vacanti		

Coerenza operativa: coerenza fra le prassi operative sviluppate dalle unità organizzative che svolgono il processo e gli strumenti normativi e di regolamentazione che disciplinano lo stesso	Medio - Il processo è regolato da diverse norme di livello nazionale che disciplinano singoli aspetti, subisce ripetutamente interventi di riforma, modifica e/o integrazione da parte del legislatore, le pronunce del TAR e della Corte dei Conti in materia sono contrastanti. Il processo è svolto da una o più unità operativa		
Danno generato a seguito di irregolarità riscontrate da organismi interni di controllo (controlli interni, controlli di gestione, audit) o autorità esterne (Corte dei Conti, Autorità Giudiziaria, Autorità Amministrativa)	Medio - Il verificarsi dell'evento o degli eventi rischiosi, comporta costi in termini di sanzioni che potrebbero essere addebitate all'Ente sostenibili		
Discrezionalità: focalizza il grado di discrezionalità nelle attività svolte o negli atti prodotti; esprime l'entità del rischio in conseguenza delle responsabilità attribuite e della necessità di dare risposta immediata all'emergenza	Medio - Apprezzabile discrezionalità relativa sia alla definizione di obiettivi operativi che alle soluzioni organizzative da adottare, necessità di dare risposta immediata all'emergenza		
Impatto in termini di contenzioso, inteso come i costi economici e/o organizzativi sostenuti per il trattamento del contenzioso dall'Amministrazione	Medio - Il verificarsi dell'evento o degli eventi rischiosi potrebbe generare un contenzioso o molteplici contenziosi che impegnerebbero l'Ente sia dal punto di vista economico sia organizzativo		
Impatto organizzativo e/o sulla continuità del servizio, inteso come l'effetto che il verificarsi di uno o più eventi rischiosi inerenti il processo può comportare nel normale svolgimento delle attività dell'Ente	Medio - Limitata funzionalità del servizio cui far fronte attraverso altri dipendenti dell'Ente o risorse esterne		
Impatto sull'immagine dell'Ente misurato attraverso il numero di articoli di giornale pubblicati sulla stampa locale o nazionale o dal numero di servizi radio-televisivi trasmessi, che hanno riguardato episodi di cattiva amministrazione, scarsa qualità dei servizi o corruzione	Basso - Nessun articolo e/o servizio negli ultimi cinque anni riguardante episodi di cattiva amministrazione, scarsa qualità dei servizi o corruzione		
Livello di attuazione delle misure di prevenzione sia generali sia specifiche previste dal PTPCT per il processo/attività, desunte dai monitoraggi effettuati dai responsabili	Basso - Il responsabile ha effettuato il monitoraggio puntualmente, dimostrando in maniera esaustiva attraverso documenti e informazioni circostanziate l'attuazione delle misure		
Livello di opacità del processo, misurato attraverso solleciti scritti da parte del RPCT per la pubblicazione dei dati, le richieste di accesso civico "semplice" e/o "generalizzato", gli eventuali rilievi da parte dell'OIV in sede di attestazione annuale del rispetto degli obblighi di trasparenza	Basso - Il processo non è stato oggetto negli ultimi tre anni di solleciti da parte del RPCT per la pubblicazione dei dati, richieste di accesso civico "semplice" e/o "generalizzato", nei rilievi da parte dell'OIV in sede di attestazione annuale del rispetto degli obblighi di trasparenza		
Presenza di "eventi sentinella" per il processo, ovvero procedimenti avviati dall'autorità giudiziaria o contabile o ricorsi amministrativi nei confronti dell'Ente o procedimenti disciplinari avviati nei confronti dei dipendenti impiegati sul processo in esame	Basso - Nessun procedimento avviato dall'autorità giudiziaria o contabile o amministrativa nei confronti dell'Ente e nessun procedimento disciplinare nei confronti dei dipendenti impiegati sul processo in esame, negli ultimi tre anni		
Presenza di gravi rilievi a seguito dei controlli interni di regolarità amministrativa (art. 147-bis, c. 2, TUEL), tali da richiedere annullamento in autotutela, revoca di provvedimenti adottati, ecc.	Basso - Nessun rilievo o rilievi di natura formale negli ultimi tre anni		
Rilevanza degli interessi "esterni" quantificati in termini di entità del beneficio economico e non, ottenibile dai soggetti destinatari del processo	Medio - Il processo dà luogo a modesti benefici economici o di altra natura per i destinatari		
Segnalazioni, reclami pervenuti con riferimento al processo in oggetto, intese come qualsiasi informazione pervenuta a mezzo email, telefono, ovvero reclami o risultati di indagini di customer satisfaction, avente ad oggetto episodi di abuso, illecito, mancato rispetto delle procedure, condotta non etica, corruzione vera e propria, cattiva gestione, scarsa qualità del servizio	Basso - Nessuna segnalazione e/o reclamo		
Procedimento/Processo	Erogazione contributi a famiglie affdararie		
Livello di rischio	Rischio intrinseco	Rischio residuo	Rischio programmato
	17.71%	12.96%	6.98%
Indicatore	Livello indicatore		

Capacità dell'Ente di far fronte alle proprie carenze organizzative nei ruoli di responsabilità (Dirigenti, PO) attraverso l'acquisizione delle corrispondenti figure apicali anziché l'affidamento di interim	Medio - Utilizzo dell'interim per lunghi periodi di tempo, ritardato espletamento delle procedure per ricoprire i ruoli apicali rimasti vacanti		
Coerenza operativa: coerenza fra le prassi operative sviluppate dalle unità organizzative che svolgono il processo e gli strumenti normativi e di regolamentazione che disciplinano lo stesso	Medio - Il processo è regolato da diverse norme di livello nazionale che disciplinano singoli aspetti, subisce ripetutamente interventi di riforma, modifica e/o integrazione da parte del legislatore, le pronunce del TAR e della Corte dei Conti in materia sono contrastanti. Il processo è svolto da una o più unità operative		
Danno generato a seguito di irregolarità riscontrate da organismi interni di controllo (controlli interni, controlli di gestione, audit) o autorità esterne (Corte dei Conti, Autorità Giudiziaria, Autorità Amministrativa)	Medio - Il verificarsi dell'evento o degli eventi rischiosi, comporta costi in termini di sanzioni che potrebbero essere addebitate all'Ente sostenibili		
Discrezionalità: focalizza il grado di discrezionalità nelle attività svolte o negli atti prodotti; esprime l'entità del rischio in conseguenza delle responsabilità attribuite e della necessità di dare risposta immediata all'emergenza	Medio - Apprezzabile discrezionalità relativa sia alla definizione di obiettivi operativi che alle soluzioni organizzative da adottare, necessità di dare risposta immediata all'emergenza		
Impatto in termini di contenzioso, inteso come i costi economici e/o organizzativi sostenuti per il trattamento del contenzioso dall'Amministrazione	Medio - Il verificarsi dell'evento o degli eventi rischiosi potrebbe generare un contenzioso o molteplici contenziosi che impegnerebbero l'Ente sia dal punto di vista economico sia organizzativo		
Impatto organizzativo e/o sulla continuità del servizio, inteso come l'effetto che il verificarsi di uno o più eventi rischiosi inerenti il processo può comportare nel normale svolgimento delle attività dell'Ente	Medio - Limitata funzionalità del servizio cui far fronte attraverso altri dipendenti dell'Ente o risorse esterne		
Impatto sull'immagine dell'Ente misurato attraverso il numero di articoli di giornale pubblicati sulla stampa locale o nazionale o dal numero di servizi radio-televisivi trasmessi, che hanno riguardato episodi di cattiva amministrazione, scarsa qualità dei servizi o corruzione	Basso - Nessun articolo e/o servizio negli ultimi cinque anni riguardante episodi di cattiva amministrazione, scarsa qualità dei servizi o corruzione		
Livello di attuazione delle misure di prevenzione sia generali sia specifiche previste dal PTPCT per il processo/attività, desunte dai monitoraggi effettuati dai responsabili	Basso - Il responsabile ha effettuato il monitoraggio puntualmente, dimostrando in maniera esaustiva attraverso documenti e informazioni circostanziate l'attuazione delle misure		
Livello di opacità del processo, misurato attraverso solleciti scritti da parte del RPCT per la pubblicazione dei dati, le richieste di accesso civico "semplice" e/o "generalizzato", gli eventuali rilievi da parte dell'OIV in sede di attestazione annuale del rispetto degli obblighi di trasparenza	Basso - Il processo non è stato oggetto negli ultimi tre anni di solleciti da parte del RPCT per la pubblicazione dei dati, richieste di accesso civico "semplice" e/o "generalizzato", nei rilievi da parte dell'OIV in sede di attestazione annuale del rispetto degli obblighi di trasparenza		
Presenza di "eventi sentinella" per il processo, ovvero procedimenti avviati dall'autorità giudiziaria o contabile o ricorsi amministrativi nei confronti dell'Ente o procedimenti disciplinari avviati nei confronti dei dipendenti impiegati sul processo in esame	Basso - Nessun procedimento avviato dall'autorità giudiziaria o contabile o amministrativa nei confronti dell'Ente e nessun procedimento disciplinare nei confronti dei dipendenti impiegati sul processo in esame, negli ultimi tre anni		
Presenza di gravi rilievi a seguito dei controlli interni di regolarità amministrativa (art. 147-bis, c. 2, TUEL), tali da richiedere annullamento in autotutela, revoca di provvedimenti adottati, ecc.	Basso - Nessun rilievo o rilievi di natura formale negli ultimi tre anni		
Rilevanza degli interessi "esterni" quantificati in termini di entità del beneficio economico e non, ottenibile dai soggetti destinatari del processo	Medio - Il processo dà luogo a modesti benefici economici o di altra natura per i destinatari		
Segnalazioni, reclami pervenuti con riferimento al processo in oggetto, intese come qualsiasi informazione pervenuta a mezzo email, telefono, ovvero reclami o risultati di indagini di customer satisfaction, avente ad oggetto episodi di abuso, illecito, mancato rispetto delle procedure, condotta non etica, corruzione vera e propria, cattiva gestione, scarsa qualità del servizio	Basso - Nessuna segnalazione e/o reclamo		
Procedimento/Processo	Erogazione contributi economici ad integrazione del reddito		
Livello di rischio	Rischio intrinseco	Rischio residuo	Rischio programmato
	17.71%	8.17%	6.98%

Indicatore	Livello indicatore		
Capacità dell'Ente di far fronte alle proprie carenze organizzative nei ruoli di responsabilità (Dirigenti, PO) attraverso l'acquisizione delle corrispondenti figure apicali anziché l'affidamento di interim	Medio - Utilizzo dell'interim per lunghi periodi di tempo, ritardato espletamento delle procedure per ricoprire i ruoli apicali rimasti vacanti		
Coerenza operativa: coerenza fra le prassi operative sviluppate dalle unità organizzative che svolgono il processo e gli strumenti normativi e di regolamentazione che disciplinano lo stesso	Medio - Il processo è regolato da diverse norme di livello nazionale che disciplinano singoli aspetti, subisce ripetutamente interventi di riforma, modifica e/o integrazione da parte del legislatore, le pronunce del TAR e della Corte dei Conti in materia sono contrastanti. Il processo è svolto da una o più unità operative		
Danno generato a seguito di irregolarità riscontrate da organismi interni di controllo (controlli interni, controlli di gestione, audit) o autorità esterne (Corte dei Conti, Autorità Giudiziaria, Autorità Amministrativa)	Medio - Il verificarsi dell'evento o degli eventi rischiosi, comporta costi in termini di sanzioni che potrebbero essere addebitate all'Ente sostenibili		
Discrezionalità: focalizza il grado di discrezionalità nelle attività svolte o negli atti prodotti; esprime l'entità del rischio in conseguenza delle responsabilità attribuite e della necessità di dare risposta immediata all'emergenza	Medio - Apprezzabile discrezionalità relativa sia alla definizione di obiettivi operativi che alle soluzioni organizzative da adottare, necessità di dare risposta immediata all'emergenza		
Impatto in termini di contenzioso, inteso come i costi economici e/o organizzativi sostenuti per il trattamento del contenzioso dall'Amministrazione	Medio - Il verificarsi dell'evento o degli eventi rischiosi potrebbe generare un contenzioso o molteplici contenziosi che impegnerebbero l'Ente sia dal punto di vista economico sia organizzativo		
Impatto organizzativo e/o sulla continuità del servizio, inteso come l'effetto che il verificarsi di uno o più eventi rischiosi inerenti il processo può comportare nel normale svolgimento delle attività dell'Ente	Medio - Limitata funzionalità del servizio cui far fronte attraverso altri dipendenti dell'Ente o risorse esterne		
Impatto sull'immagine dell'Ente misurato attraverso il numero di articoli di giornale pubblicati sulla stampa locale o nazionale o dal numero di servizi radio-televisivi trasmessi, che hanno riguardato episodi di cattiva amministrazione, scarsa qualità dei servizi o corruzione	Basso - Nessun articolo e/o servizio negli ultimi cinque anni riguardante episodi di cattiva amministrazione, scarsa qualità dei servizi o corruzione		
Livello di attuazione delle misure di prevenzione sia generali sia specifiche previste dal PTPCT per il processo/attività, desunte dai monitoraggi effettuati dai responsabili	Basso - Il responsabile ha effettuato il monitoraggio puntualmente, dimostrando in maniera esaustiva attraverso documenti e informazioni circostanziate l'attuazione delle misure		
Livello di opacità del processo, misurato attraverso solleciti scritti da parte del RPCT per la pubblicazione dei dati, le richieste di accesso civico "semplice" e/o "generalizzato", gli eventuali rilievi da parte dell'OIV in sede di attestazione annuale del rispetto degli obblighi di trasparenza	Basso - Il processo non è stato oggetto negli ultimi tre anni di solleciti da parte del RPCT per la pubblicazione dei dati, richieste di accesso civico "semplice" e/o "generalizzato", nei rilievi da parte dell'OIV in sede di attestazione annuale del rispetto degli obblighi di trasparenza		
Presenza di "eventi sentinella" per il processo, ovvero procedimenti avviati dall'autorità giudiziaria o contabile o ricorsi amministrativi nei confronti dell'Ente o procedimenti disciplinari avviati nei confronti dei dipendenti impiegati sul processo in esame	Basso - Nessun procedimento avviato dall'autorità giudiziaria o contabile o amministrativa nei confronti dell'Ente e nessun procedimento disciplinare nei confronti dei dipendenti impiegati sul processo in esame, negli ultimi tre anni		
Presenza di gravi rilievi a seguito dei controlli interni di regolarità amministrativa (art. 147-bis, c. 2, TUEL), tali da richiedere annullamento in autotutela, revoca di provvedimenti adottati, ecc.	Basso - Nessun rilievo o rilievi di natura formale negli ultimi tre anni		
Rilevanza degli interessi "esterni" quantificati in termini di entità del beneficio economico e non, ottenibile dai soggetti destinatari del processo	Medio - Il processo dà luogo a modesti benefici economici o di altra natura per i destinatari		
Segnalazioni, reclami pervenuti con riferimento al processo in oggetto, intese come qualsiasi informazione pervenuta a mezzo email, telefono, ovvero reclami o risultati di indagini di customer satisfaction, avente ad oggetto episodi di abuso, illecito, mancato rispetto delle procedure, condotta non etica, corruzione vera e propria, cattiva gestione, scarsa qualità del servizio	Basso - Nessuna segnalazione e/o reclamo		
Procedimento/Processo	Interventi urgenti di sostegno in favore di particolari condizioni di non autosufficienza		
Livello di rischio	Rischio intrinseco	Rischio residuo	Rischio programmato

		19.77%	9.18%	8.78%
Indicatore	Livello indicatore			
Capacità dell'Ente di far fronte alle proprie carenze organizzative nei ruoli di responsabilità (Dirigenti, PO) attraverso l'acquisizione delle corrispondenti figure apicali anziché l'affidamento di interim	Medio - Utilizzo dell'interim per lunghi periodi di tempo, ritardato espletamento delle procedure per ricoprire i ruoli apicali rimasti vacanti			
Coerenza operativa: coerenza fra le prassi operative sviluppate dalle unità organizzative che svolgono il processo e gli strumenti normativi e di regolamentazione che disciplinano lo stesso	Alto - Il processo è regolato da diverse norme sia di livello nazionale sia di livello regionale che disciplinano singoli aspetti, subisce ripetutamente interventi di riforma, modifica e/o integrazione da parte sia del legislatore nazionale sia di quello regionale, le pronunce del TAR e della Corte dei Conti in materia sono contrastanti. Il processo è svolto da una o più unità operative			
Danno generato a seguito di irregolarità riscontrate da organismi interni di controllo (controlli interni, controlli di gestione, audit) o autorità esterne (Corte dei Conti, Autorità Giudiziaria, Autorità Amministrativa)	Medio - Il verificarsi dell'evento o degli eventi rischiosi, comporta costi in termini di sanzioni che potrebbero essere addebitate all'Ente sostenibili			
Discrezionalità: focalizza il grado di discrezionalità nelle attività svolte o negli atti prodotti; esprime l'entità del rischio in conseguenza delle responsabilità attribuite e della necessità di dare risposta immediata all'emergenza	Medio - Apprezzabile discrezionalità relativa sia alla definizione di obiettivi operativi che alle soluzioni organizzative da adottare, necessità di dare risposta immediata all'emergenza			
Impatto in termini di contenzioso, inteso come i costi economici e/o organizzativi sostenuti per il trattamento del contenzioso dall'Amministrazione	Medio - Il verificarsi dell'evento o degli eventi rischiosi potrebbe generare un contenzioso o molteplici contenziosi che impegnerebbero l'Ente sia dal punto di vista economico sia organizzativo			
Impatto organizzativo e/o sulla continuità del servizio, inteso come l'effetto che il verificarsi di uno o più eventi rischiosi inerenti il processo può comportare nel normale svolgimento delle attività dell'Ente	Medio - Limitata funzionalità del servizio cui far fronte attraverso altri dipendenti dell'Ente o risorse esterne			
Impatto sull'immagine dell'Ente misurato attraverso il numero di articoli di giornale pubblicati sulla stampa locale o nazionale o dal numero di servizi radio-televisivi trasmessi, che hanno riguardato episodi di cattiva amministrazione, scarsa qualità dei servizi o corruzione	Basso - Nessun articolo e/o servizio negli ultimi cinque anni riguardante episodi di cattiva amministrazione, scarsa qualità dei servizi o corruzione			
Livello di attuazione delle misure di prevenzione sia generali sia specifiche previste dal PTPCT per il processo/attività, desunte dai monitoraggi effettuati dai responsabili	Basso - Il responsabile ha effettuato il monitoraggio puntualmente, dimostrando in maniera esaustiva attraverso documenti e informazioni circostanziate l'attuazione delle misure			
Livello di opacità del processo, misurato attraverso solleciti scritti da parte del RPCT per la pubblicazione dei dati, le richieste di accesso civico "semplice" e/o "generalizzato", gli eventuali rilievi da parte dell'OIV in sede di attestazione annuale del rispetto degli obblighi di trasparenza	Basso - Il processo non è stato oggetto negli ultimi tre anni di solleciti da parte del RPCT per la pubblicazione dei dati, richieste di accesso civico "semplice" e/o "generalizzato", nei rilievi da parte dell'OIV in sede di attestazione annuale del rispetto degli obblighi di trasparenza			
Presenza di "eventi sentinella" per il processo, ovvero procedimenti avviati dall'autorità giudiziaria o contabile o ricorsi amministrativi nei confronti dell'Ente o procedimenti disciplinari avviati nei confronti dei dipendenti impiegati sul processo in esame	Basso - Nessun procedimento avviato dall'autorità giudiziaria o contabile o amministrativa nei confronti dell'Ente e nessun procedimento disciplinare nei confronti dei dipendenti impiegati sul processo in esame, negli ultimi tre anni			
Presenza di gravi rilievi a seguito dei controlli interni di regolarità amministrativa (art. 147-bis, c. 2, TUEL), tali da richiedere annullamento in autotutela, revoca di provvedimenti adottati, ecc.	Basso - Nessun rilievo o rilievi di natura formale negli ultimi tre anni			
Rilevanza degli interessi "esterni" quantificati in termini di entità del beneficio economico e non, ottenibile dai soggetti destinatari del processo	Medio - Il processo dà luogo a modesti benefici economici o di altra natura per i destinatari			
Segnalazioni, reclami pervenuti con riferimento al processo in oggetto, intese come qualsiasi informazione pervenuta a mezzo email, telefono, ovvero reclami o risultati di indagini di customer satisfaction, avente ad oggetto episodi di abuso, illecito, mancato rispetto delle procedure, condotta non etica, corruzione vera e propria, cattiva gestione, scarsa qualità del servizio	Basso - Nessuna segnalazione e/o reclamo			

Unità Organizzativa			
Ufficio Tecnico Manutentivo e Patrimoniale/ Ufficio Ragioneria/ Ufficio Commercio e Attività Produttive (SUAP)			
Area di rischio			
AREA B - affidamento di lavori servizi e forniture			
Procedimento/Processo		Acquisizione beni immobili	
Livello di rischio		Rischio intrinseco	Rischio residuo
		10.87%	4.14%
Indicatore		Livello indicatore	
Capacità dell'Ente di far fronte alle proprie carenze organizzative nei ruoli di responsabilità (Dirigenti, PO) attraverso l'acquisizione delle corrispondenti figure apicali anziché l'affidamento di interim		Basso - Nessun interim o utilizzo della fattispecie per il periodo strettamente necessario alla selezione del personale per ricoprire i ruoli apicali rimasti vacanti	
Coerenza operativa: coerenza fra le prassi operative sviluppate dalle unità organizzative che svolgono il processo e gli strumenti normativi e di regolamentazione che disciplinano lo stesso		Basso - La normativa che regola il processo è puntuale, è di livello nazionale, non subisce interventi di riforma, modifica e/o integrazione ripetuti da parte del legislatore, le pronunce del TAR e della Corte dei Conti in materia sono uniformi. Il processo è svolto da un'unica unità operativa	
Danno generato a seguito di irregolarità riscontrate da organismi interni di controllo (controlli interni, controlli di gestione, audit) o autorità esterne (Corte dei Conti, Autorità Giudiziaria, Autorità Amministrativa)		Medio - Il verificarsi dell'evento o degli eventi rischiosi, comporta costi in termini di sanzioni che potrebbero essere addebitate all'Ente sostenibili	
Discrezionalità: focalizza il grado di discrezionalità nelle attività svolte o negli atti prodotti; esprime l'entità del rischio in conseguenza delle responsabilità attribuite e della necessità di dare risposta immediata all'emergenza		Medio - Apprezzabile discrezionalità relativa sia alla definizione di obiettivi operativi che alle soluzioni organizzative da adottare, necessità di dare risposta immediata all'emergenza	
Impatto in termini di contenzioso, inteso come i costi economici e/o organizzativi sostenuti per il trattamento del contenzioso dall'Amministrazione		Basso - Il contenzioso generato a seguito del verificarsi dell'evento o degli eventi rischiosi è di poco conto o nullo	
Impatto organizzativo e/o sulla continuità del servizio, inteso come l'effetto che il verificarsi di uno o più eventi rischiosi inerenti il processo può comportare nel normale svolgimento delle attività dell'Ente		Medio - Limitata funzionalità del servizio cui far fronte attraverso altri dipendenti dell'Ente o risorse esterne	
Impatto sull'immagine dell'Ente misurato attraverso il numero di articoli di giornale pubblicati sulla stampa locale o nazionale o dal numero di servizi radio-televisivi trasmessi, che hanno riguardato episodi di cattiva amministrazione, scarsa qualità dei servizi o corruzione		Basso - Nessun articolo e/o servizio negli ultimi cinque anni riguardante episodi di cattiva amministrazione, scarsa qualità dei servizi o corruzione	
Livello di attuazione delle misure di prevenzione sia generali sia specifiche previste dal PTPCT per il processo/attività, desunte dai monitoraggi effettuati dai responsabili		Basso - Il responsabile ha effettuato il monitoraggio puntualmente, dimostrando in maniera esaustiva attraverso documenti e informazioni circostanziate l'attuazione delle misure	
Livello di opacità del processo, misurato attraverso solleciti scritti da parte del RPCT per la pubblicazione dei dati, le richieste di accesso civico "semplice" e/o "generalizzato", gli eventuali rilievi da parte dell'OIV in sede di attestazione annuale del rispetto degli obblighi di trasparenza		Basso - Il processo non è stato oggetto negli ultimi tre anni di solleciti da parte del RPCT per la pubblicazione dei dati, richieste di accesso civico "semplice" e/o "generalizzato", nei rilievi da parte dell'OIV in sede di attestazione annuale del rispetto degli obblighi di trasparenza	

Presenza di "eventi sentinella" per il processo, ovvero procedimenti avviati dall'autorità giudiziaria o contabile o ricorsi amministrativi nei confronti dell'Ente o procedimenti disciplinari avviati nei confronti dei dipendenti impiegati sul processo in esame	Basso - Nessun procedimento avviato dall'autorità giudiziaria o contabile o amministrativa nei confronti dell'Ente e nessun procedimento disciplinare nei confronti dei dipendenti impiegati sul processo in esame, negli ultimi tre anni		
Presenza di gravi rilievi a seguito dei controlli interni di regolarità amministrativa (art. 147-bis, c. 2, TUEL), tali da richiedere annullamento in autotutela, revoca di provvedimenti adottati, ecc.	Basso - Nessun rilievo o rilievi di natura formale negli ultimi tre anni		
Rilevanza degli interessi "esterni" quantificati in termini di entità del beneficio economico e non, ottenibile dai soggetti destinatari del processo	Medio - Il processo dà luogo a modesti benefici economici o di altra natura per i destinatari		
Segnalazioni, reclami pervenuti con riferimento al processo in oggetto, intese come qualsiasi informazione pervenuta a mezzo email, telefono, ovvero reclami o risultati di indagini di customer satisfaction, avente ad oggetto episodi di abuso, illecito, mancato rispetto delle procedure, condotta non etica, corruzione vera e propria, cattiva gestione, scarsa qualità del servizio	Basso - Nessuna segnalazione e/o reclamo		
Procedimento/Processo	Acquisizione beni mobili		
Livello di rischio	Rischio intrinseco	Rischio residuo	Rischio programmato
	23.65%	8.46%	7.88%
Indicatore	Livello indicatore		
Capacità dell'Ente di far fronte alle proprie carenze organizzative nei ruoli di responsabilità (Dirigenti, PO) attraverso l'acquisizione delle corrispondenti figure apicali anziché l'affidamento di interim	Medio - Utilizzo dell'interim per lunghi periodi di tempo, ritardato espletamento delle procedure per ricoprire i ruoli apicali rimasti vacanti		
Coerenza operativa: coerenza fra le prassi operative sviluppate dalle unità organizzative che svolgono il processo e gli strumenti normativi e di regolamentazione che disciplinano lo stesso	Alto - Il processo è regolato da diverse norme sia di livello nazionale sia di livello regionale che disciplinano singoli aspetti, subisce ripetutamente interventi di riforma, modifica e/o integrazione da parte sia del legislatore nazionale sia di quello regionale, le pronunce del TAR e della Corte dei Conti in materia sono contrastanti. Il processo è svolto da una o più unità operative		
Danno generato a seguito di irregolarità riscontrate da organismi interni di controllo (controlli interni, controlli di gestione, audit) o autorità esterne (Corte dei Conti, Autorità Giudiziaria, Autorità Amministrativa)	Alto - Il verificarsi dell'evento o degli eventi rischiosi, comporta costi in termini di sanzioni che potrebbero essere addebitate all'Ente molto rilevanti		
Discrezionalità: focalizza il grado di discrezionalità nelle attività svolte o negli atti prodotti; esprime l'entità del rischio in conseguenza delle responsabilità attribuite e della necessità di dare risposta immediata all'emergenza	Medio - Apprezzabile discrezionalità relativa sia alla definizione di obiettivi operativi che alle soluzioni organizzative da adottare, necessità di dare risposta immediata all'emergenza		
Impatto in termini di contenzioso, inteso come i costi economici e/o organizzativi sostenuti per il trattamento del contenzioso dall'Amministrazione	Medio - Il verificarsi dell'evento o degli eventi rischiosi potrebbe generare un contenzioso o molteplici contenziosi che impegnerebbero l'Ente sia dal punto di vista economico sia organizzativo		
Impatto organizzativo e/o sulla continuità del servizio, inteso come l'effetto che il verificarsi di uno o più eventi rischiosi inerenti il processo può comportare nel normale svolgimento delle attività dell'Ente	Medio - Limitata funzionalità del servizio cui far fronte attraverso altri dipendenti dell'Ente o risorse esterne		
Impatto sull'immagine dell'Ente misurato attraverso il numero di articoli di giornale pubblicati sulla stampa locale o nazionale o dal numero di servizi radio-televisivi trasmessi, che hanno riguardato episodi di cattiva amministrazione, scarsa qualità dei servizi o corruzione	Basso - Nessun articolo e/o servizio negli ultimi cinque anni riguardante episodi di cattiva amministrazione, scarsa qualità dei servizi o corruzione		
Livello di attuazione delle misure di prevenzione sia generali sia specifiche previste dal PTPCT per il processo/attività, desunte dai monitoraggi effettuati dai responsabili	Medio - Il responsabile ha effettuato il monitoraggio puntualmente o con lieve ritardo, non fornendo elementi a supporto dello stato di attuazione delle misure dichiarato ma trasmettendo nei termini le integrazioni richieste		

<p>Livello di opacità del processo, misurato attraverso solleciti scritti da parte del RPCT per la pubblicazione dei dati, le richieste di accesso civico "semplice" e/o "generalizzato", gli eventuali rilievi da parte dell'OIV in sede di attestazione annuale del rispetto degli obblighi di trasparenza</p>	<p>Basso - Il processo non è stato oggetto negli ultimi tre anni di solleciti da parte del RPCT per la pubblicazione dei dati, richieste di accesso civico "semplice" e/o "generalizzato", nei rilievi da parte dell'OIV in sede di attestazione annuale del rispetto degli obblighi di trasparenza</p>		
<p>Presenza di "eventi sentinella" per il processo, ovvero procedimenti avviati dall'autorità giudiziaria o contabile o ricorsi amministrativi nei confronti dell'Ente o procedimenti disciplinari avviati nei confronti dei dipendenti impiegati sul processo in esame</p>	<p>Basso - Nessun procedimento avviato dall'autorità giudiziaria o contabile o amministrativa nei confronti dell'Ente e nessun procedimento disciplinare nei confronti dei dipendenti impiegati sul processo in esame, negli ultimi tre anni</p>		
<p>Presenza di gravi rilievi a seguito dei controlli interni di regolarità amministrativa (art. 147-bis, c. 2, TUEL), tali da richiedere annullamento in autotutela, revoca di provvedimenti adottati, ecc.</p>	<p>Basso - Nessun rilievo o rilievi di natura formale negli ultimi tre anni</p>		
<p>Rilevanza degli interessi "esterni" quantificati in termini di entità del beneficio economico e non, ottenibile dai soggetti destinatari del processo</p>	<p>Basso - Il processo dà luogo a benefici economici o di altra natura per i destinatari con impatto scarso o irrilevante</p>		
<p>Segnalazioni, reclami pervenuti con riferimento al processo in oggetto, intese come qualsiasi informazione pervenuta a mezzo email, telefono, ovvero reclami o risultati di indagini di customer satisfaction, avente ad oggetto episodi di abuso, illecito, mancato rispetto delle procedure, condotta non etica, corruzione vera e propria, cattiva gestione, scarsa qualità del servizio</p>	<p>Basso - Nessuna segnalazione e/o reclamo</p>		
<p>Procedimento/Processo</p>	<p>Appalti per manutenzione ordinaria</p>		
<p>Livello di rischio</p>	<p>Rischio intrinseco</p>	<p>Rischio residuo</p>	<p>Rischio programmato</p>
	<p>13.57%</p>	<p>4.63%</p>	<p>4.21%</p>
<p>Indicatore</p>	<p>Livello indicatore</p>		
<p>Capacità dell'Ente di far fronte alle proprie carenze organizzative nei ruoli di responsabilità (Dirigenti, PO) attraverso l'acquisizione delle corrispondenti figure apicali anziché l'affidamento di interim</p>	<p>Basso - Nessun interim o utilizzo della fattispecie per il periodo strettamente necessario alla selezione del personale per ricoprire i ruoli apicali rimasti vacanti</p>		
<p>Coerenza operativa: coerenza fra le prassi operative sviluppate dalle unità organizzative che svolgono il processo e gli strumenti normativi e di regolamentazione che disciplinano lo stesso</p>	<p>Basso - La normativa che regola il processo è puntuale, è di livello nazionale, non subisce interventi di riforma, modifica e/o integrazione ripetuti da parte del legislatore, le pronunce del TAR e della Corte dei Conti in materia sono uniformi. Il processo è svolto da un'unica unità operativa</p>		
<p>Danno generato a seguito di irregolarità riscontrate da organismi interni di controllo (controlli interni, controlli di gestione, audit) o autorità esterne (Corte dei Conti, Autorità Giudiziaria, Autorità Amministrativa)</p>	<p>Medio - Il verificarsi dell'evento o degli eventi rischiosi, comporta costi in termini di sanzioni che potrebbero essere addebitate all'Ente sostenibili</p>		
<p>Discrezionalità: focalizza il grado di discrezionalità nelle attività svolte o negli atti prodotti; esprime l'entità del rischio in conseguenza delle responsabilità attribuite e della necessità di dare risposta immediata all'emergenza</p>	<p>Medio - Apprezzabile discrezionalità relativa sia alla definizione di obiettivi operativi che alle soluzioni organizzative da adottare, necessità di dare risposta immediata all'emergenza</p>		
<p>Impatto in termini di contenzioso, inteso come i costi economici e/o organizzativi sostenuti per il trattamento del contenzioso dall'Amministrazione</p>	<p>Medio - Il verificarsi dell'evento o degli eventi rischiosi potrebbe generare un contenzioso o molteplici contenziosi che impegnerebbero l'Ente sia dal punto di vista economico sia organizzativo</p>		
<p>Impatto organizzativo e/o sulla continuità del servizio, inteso come l'effetto che il verificarsi di uno o più eventi rischiosi inerenti il processo può comportare nel normale svolgimento delle attività dell'Ente</p>	<p>Medio - Limitata funzionalità del servizio cui far fronte attraverso altri dipendenti dell'Ente o risorse esterne</p>		
<p>Impatto sull'immagine dell'Ente misurato attraverso il numero di articoli di giornale pubblicati sulla stampa locale o nazionale o dal numero di servizi radio-televisivi trasmessi, che hanno riguardato episodi di cattiva amministrazione, scarsa qualità dei servizi o corruzione</p>	<p>Basso - Nessun articolo e/o servizio negli ultimi cinque anni riguardante episodi di cattiva amministrazione, scarsa qualità dei servizi o corruzione</p>		

<p>Livello di attuazione delle misure di prevenzione sia generali sia specifiche previste dal PTPCT per il processo/attività, desunte dai monitoraggi effettuati dai responsabili</p>	<p>Basso - Il responsabile ha effettuato il monitoraggio puntualmente, dimostrando in maniera esaustiva attraverso documenti e informazioni circostanziate l'attuazione delle misure</p>		
<p>Livello di opacità del processo, misurato attraverso solleciti scritti da parte del RPCT per la pubblicazione dei dati, le richieste di accesso civico "semplice" e/o "generalizzato", gli eventuali rilievi da parte dell'OIV in sede di attestazione annuale del rispetto degli obblighi di trasparenza</p>	<p>Basso - Il processo non è stato oggetto negli ultimi tre anni di solleciti da parte del RPCT per la pubblicazione dei dati, richieste di accesso civico "semplice" e/o "generalizzato", nei rilievi da parte dell'OIV in sede di attestazione annuale del rispetto degli obblighi di trasparenza</p>		
<p>Presenza di "eventi sentinella" per il processo, ovvero procedimenti avviati dall'autorità giudiziaria o contabile o ricorsi amministrativi nei confronti dell'Ente o procedimenti disciplinari avviati nei confronti dei dipendenti impiegati sul processo in esame</p>	<p>Basso - Nessun procedimento avviato dall'autorità giudiziaria o contabile o amministrativa nei confronti dell'Ente e nessun procedimento disciplinare nei confronti dei dipendenti impiegati sul processo in esame, negli ultimi tre anni</p>		
<p>Presenza di gravi rilievi a seguito dei controlli interni di regolarità amministrativa (art. 147-bis, c. 2, TUEL), tali da richiedere annullamento in autotutela, revoca di provvedimenti adottati, ecc.</p>	<p>Basso - Nessun rilievo o rilievi di natura formale negli ultimi tre anni</p>		
<p>Rilevanza degli interessi "esterni" quantificati in termini di entità del beneficio economico e non, ottenibile dai soggetti destinatari del processo</p>	<p>Medio - Il processo dà luogo a modesti benefici economici o di altra natura per i destinatari</p>		
<p>Segnalazioni, reclami pervenuti con riferimento al processo in oggetto, intese come qualsiasi informazione pervenuta a mezzo email, telefono, ovvero reclami o risultati di indagini di customer satisfaction, avente ad oggetto episodi di abuso, illecito, mancato rispetto delle procedure, condotta non etica, corruzione vera e propria, cattiva gestione, scarsa qualità del servizio</p>	<p>Basso - Nessuna segnalazione e/o reclamo</p>		
Area di rischio			
AREA C - provvedimenti ampliativi sfera giuridica privi effetto economico diretto			
Procedimento/Processo	Concessione fabbricati e terreni comunali		
Livello di rischio	Rischio intrinseco	Rischio residuo	Rischio programmato
	13.57%	6.62%	5.59%
Indicatore	Livello indicatore		
Capacità dell'Ente di far fronte alle proprie carenze organizzative nei ruoli di responsabilità (Dirigenti, PO) attraverso l'acquisizione delle corrispondenti figure apicali anziché l'affidamento di interim	Basso - Nessun interim o utilizzo della fattispecie per il periodo strettamente necessario alla selezione del personale per ricoprire i ruoli apicali rimasti vacanti		
Coerenza operativa: coerenza fra le prassi operative sviluppate dalle unità organizzative che svolgono il processo e gli strumenti normativi e di regolamentazione che disciplinano lo stesso	Basso - La normativa che regola il processo è puntuale, è di livello nazionale, non subisce interventi di riforma, modifica e/o integrazione ripetuti da parte del legislatore, le pronunce del TAR e della Corte dei Conti in materia sono uniformi. Il processo è svolto da un'unica unità operativa		
Danno generato a seguito di irregolarità riscontrate da organismi interni di controllo (controlli interni, controlli di gestione, audit) o autorità esterne (Corte dei Conti, Autorità Giudiziaria, Autorità Amministrativa)	Medio - Il verificarsi dell'evento o degli eventi rischiosi, comporta costi in termini di sanzioni che potrebbero essere addebitate all'Ente sostenibili		
Discrezionalità: focalizza il grado di discrezionalità nelle attività svolte o negli atti prodotti; esprime l'entità del rischio in conseguenza delle responsabilità attribuite e della necessità di dare risposta immediata all'emergenza	Medio - Apprezzabile discrezionalità relativa sia alla definizione di obiettivi operativi che alle soluzioni organizzative da adottare, necessità di dare risposta immediata all'emergenza		
Impatto in termini di contenzioso, inteso come i costi economici e/o organizzativi sostenuti per il trattamento del contenzioso dall'Amministrazione	Medio - Il verificarsi dell'evento o degli eventi rischiosi potrebbe generare un contenzioso o molteplici contenziosi che impegnerebbero l'Ente sia dal punto di vista economico sia organizzativo		

Impatto organizzativo e/o sulla continuità del servizio, inteso come l'effetto che il verificarsi di uno o più eventirischiosi inerenti il processo può comportare nel normale svolgimento delle attività dell'Ente	Medio - Limitata funzionalità del servizio cui far fronte attraverso altri dipendenti dell'Ente o risorse esterne		
Impatto sull'immagine dell'Ente misurato attraverso il numero di articoli di giornale pubblicati sulla stampa locale o nazionale o dal numero di servizi radio-televisivi trasmessi, che hanno riguardato episodi di cattiva amministrazione, scarsa qualità dei servizi o corruzione	Basso - Nessun articolo e/o servizio negli ultimi cinque anni riguardante episodi di cattiva amministrazione, scarsa qualità dei servizi o corruzione		
Livello di attuazione delle misure di prevenzione sia generali sia specifiche previste dal PTPCT per il processo/attività, desunte dai monitoraggi effettuati dai responsabili	Basso - Il responsabile ha effettuato il monitoraggio puntualmente, dimostrando in maniera esaustiva attraverso documenti e informazioni circostanziate l'attuazione delle misure		
Livello di opacità del processo, misurato attraverso solleciti scritti da parte del RPCT per la pubblicazione dei dati, le richieste di accesso civico "semplice" e/o "generalizzato", gli eventuali rilievi da parte dell'OIV in sede di attestazione annuale del rispetto degli obblighi di trasparenza	Basso - Il processo non è stato oggetto negli ultimi tre anni di solleciti da parte del RPCT per la pubblicazione dei dati, richieste di accesso civico "semplice" e/o "generalizzato", nei rilievi da parte dell'OIV in sede di attestazione annuale del rispetto degli obblighi di trasparenza		
Presenza di "eventi sentinella" per il processo, ovvero procedimenti avviati dall'autorità giudiziaria o contabile oricorsi amministrativi nei confronti dell'Ente o procedimenti disciplinari avviati nei confronti dei dipendenti impiegati sul processo in esame	Basso - Nessun procedimento avviato dall'autorità giudiziaria o contabile o amministrativa nei confronti dell'Ente e nessun procedimento disciplinare nei confronti dei dipendenti impiegati sul processo in esame, negli ultimi tre anni		
Presenza di gravi rilievi a seguito dei controlli interni di regolarità amministrativa (art. 147-bis, c. 2, TUEL), tali da richiedere annullamento in autotutela, revoca di provvedimenti adottati, ecc.	Basso - Nessun rilievo o rilievi di natura formale negli ultimi tre anni		
Rilevanza degli interessi "esterni" quantificati in termini di entità del beneficio economico e non, ottenibile dai soggetti destinatari del processo	Medio - Il processo dà luogo a modesti benefici economici o di altra natura per i destinatari		
Segnalazioni, reclami pervenuti con riferimento al processo in oggetto, intese come qualsiasi informazione pervenuta a mezzo email, telefono, ovvero reclami o risultati di indagini di customer satisfaction, avente ad oggetto episodi di abuso, illecito, mancato rispetto delle procedure, condotta non etica, corruzione vera e propria, cattiva gestione, scarsa qualità del servizio	Basso - Nessuna segnalazione e/o reclamo		
Procedimento/Processo	Concessione in uso beni mobili		
Procedimento/Processo	Gestione conferimento rifiuti e raccolta differenziata		
Livello di rischio	Rischio intrinseco	Rischio residuo	Rischio programmato
	5.44%	2.58%	2.24%
Indicatore	Livello indicatore		
Capacità dell'Ente di far fronte alle proprie carenze organizzative nei ruoli di responsabilità (Dirigenti, PO) attraverso l'acquisizione delle corrispondenti figure apicali anziché l'affidamento di interim	Basso - Nessun interim o utilizzo della fattispecie per il periodo strettamente necessario alla selezione del personale per ricoprire i ruoli apicali rimasti vacanti		
Coerenza operativa: coerenza fra le prassi operative sviluppate dalle unità organizzative che svolgono il processo e gli strumenti normativi e di regolamentazione che disciplinano lo stesso	Alto - Il processo è regolato da diverse norme sia di livello nazionale sia di livello regionale che disciplinano singoli aspetti, subisce ripetutamente interventi di riforma, modifica e/o integrazione da parte sia del legislatore nazionale sia di quello regionale, le pronunce del TAR e della Corte dei Conti in materia sono contrastanti. Il processo è svolto da una o più unità operative		
Danno generato a seguito di irregolarità riscontrate da organismi interni di controllo (controlli interni, controlli di gestione, audit) o autorità esterne (Corte dei Conti, Autorità Giudiziaria, Autorità Amministrativa)	Basso - Il verificarsi dell'evento o degli eventi rischiosi, comporta costi in termini di sanzioni che potrebbero essere addebitate all'Ente trascurabili o nulli		

Discrezionalità: focalizza il grado di discrezionalità nelle attività svolte o negli atti prodotti; esprime l'entità del rischio in conseguenza delle responsabilità attribuite e della necessità di dare risposta immediata all'emergenza	Basso - Modesta discrezionalità sia in termini di definizione degli obiettivi sia in termini di soluzioni organizzative da adottare ed assenza di situazioni di emergenza		
Impatto in termini di contenzioso, inteso come i costi economici e/o organizzativi sostenuti per il trattamento del contenzioso dall'Amministrazione	Basso - Il contenzioso generato a seguito del verificarsi dell'evento o degli eventi rischiosi è di poco conto o nullo		
Impatto organizzativo e/o sulla continuità del servizio, inteso come l'effetto che il verificarsi di uno o più eventi rischiosi inerenti il processo può comportare nel normale svolgimento delle attività dell'Ente	Basso - Nessuno o scarso impatto organizzativo e/o sulla continuità del servizio		
Impatto sull'immagine dell'Ente misurato attraverso il numero di articoli di giornale pubblicati sulla stampa locale o nazionale o dal numero di servizi radio-televisivi trasmessi, che hanno riguardato episodi di cattiva amministrazione, scarsa qualità dei servizi o corruzione	Basso - Nessun articolo e/o servizio negli ultimi cinque anni riguardante episodi di cattiva amministrazione, scarsa qualità dei servizi o corruzione		
Livello di attuazione delle misure di prevenzione sia generali sia specifiche previste dal PTPCT per il processo/attività, desunte dai monitoraggi effettuati dai responsabili	Basso - Il responsabile ha effettuato il monitoraggio puntualmente, dimostrando in maniera esaustiva attraverso documenti e informazioni circostanziate l'attuazione delle misure		
Livello di opacità del processo, misurato attraverso solleciti scritti da parte del RPCT per la pubblicazione dei dati, le richieste di accesso civico "semplice" e/o "generalizzato", gli eventuali rilievi da parte dell'OIV in sede di attestazione annuale del rispetto degli obblighi di trasparenza	Basso - Il processo non è stato oggetto negli ultimi tre anni di solleciti da parte del RPCT per la pubblicazione dei dati, richieste di accesso civico "semplice" e/o "generalizzato", nei rilievi da parte dell'OIV in sede di attestazione annuale del rispetto degli obblighi di trasparenza		
Presenza di "eventi sentinella" per il processo, ovvero procedimenti avviati dall'autorità giudiziaria o contabile o ricorsi amministrativi nei confronti dell'Ente o procedimenti disciplinari avviati nei confronti dei dipendenti impiegati sul processo in esame	Basso - Nessun procedimento avviato dall'autorità giudiziaria o contabile o amministrativa nei confronti dell'Ente e nessun procedimento disciplinare nei confronti dei dipendenti impiegati sul processo in esame, negli ultimi tre anni		
Presenza di gravi rilievi a seguito dei controlli interni di regolarità amministrativa (art. 147-bis, c. 2, TUEL), tali da richiedere annullamento in autotutela, revoca di provvedimenti adottati, ecc.	Basso - Nessun rilievo o rilievi di natura formale negli ultimi tre anni		
Rilevanza degli interessi "esterni" quantificati in termini di entità del beneficio economico e non, ottenibile dai soggetti destinatari del processo	Basso - Il processo dà luogo a benefici economici o di altra natura per i destinatari con impatto scarso o irrilevante		
Segnalazioni, reclami pervenuti con riferimento al processo in oggetto, intese come qualsiasi informazione pervenuta a mezzo email, telefono, ovvero reclami o risultati di indagini di customer satisfaction, avente ad oggetto episodi di abuso, illecito, mancato rispetto delle procedure, condotta non etica, corruzione vera e propria, cattiva gestione, scarsa qualità del servizio	Basso - Nessuna segnalazione e/o reclamo		
Procedimento/Processo	Occupazione suolo pubblico permanente		
Livello di rischio	Rischio intrinseco	Rischio residuo	Rischio programmato
	9.20%	4.23%	4.23%
Indicatore	Livello indicatore		
Capacità dell'Ente di far fronte alle proprie carenze organizzative nei ruoli di responsabilità (Dirigenti, PO) attraverso l'acquisizione delle corrispondenti figure apicali anziché l'affidamento di interim	Basso - Nessun interim o utilizzo della fattispecie per il periodo strettamente necessario alla selezione del personale per ricoprire i ruoli apicali rimasti vacanti		
Coerenza operativa: coerenza fra le prassi operative sviluppate dalle unità organizzative che svolgono il processo e gli strumenti normativi e di regolamentazione che disciplinano lo stesso	Basso - La normativa che regola il processo è puntuale, è di livello nazionale, non subisce interventi di riforma, modifica e/o integrazione ripetuti da parte del legislatore, le pronunce del TAR e della Corte dei Conti in materia sono uniformi. Il processo è svolto da un'unica unità operativa		

Danno generato a seguito di irregolarità riscontrate da organismi interni di controllo (controlli interni, controlli di gestione, audit) o autorità esterne (Corte dei Conti, Autorità Giudiziaria, Autorità Amministrativa)	Medio - Il verificarsi dell'evento o degli eventi rischiosi, comporta costi in termini di sanzioni che potrebbero essere addebitate all'Ente sostenibili						
Discrezionalità: focalizza il grado di discrezionalità nelle attività svolte o negli atti prodotti; esprime l'entità del rischio in conseguenza delle responsabilità attribuite e della necessità di dare risposta immediata all'emergenza	Basso - Modesta discrezionalità sia in termini di definizione degli obiettivi sia in termini di soluzioni organizzative da adottare ed assenza di situazioni di emergenza						
Impatto in termini di contenzioso, inteso come i costi economici e/o organizzativi sostenuti per il trattamento del contenzioso dall'Amministrazione	Medio - Il verificarsi dell'evento o degli eventi rischiosi potrebbe generare un contenzioso o molteplici contenziosi che impegnerebbero l'Ente sia dal punto di vista economico sia organizzativo						
Impatto organizzativo e/o sulla continuità del servizio, inteso come l'effetto che il verificarsi di uno o più eventi rischiosi inerenti il processo può comportare nel normale svolgimento delle attività dell'Ente	Basso - Nessuno o scarso impatto organizzativo e/o sulla continuità del servizio						
Impatto sull'immagine dell'Ente misurato attraverso il numero di articoli di giornale pubblicati sulla stampa locale o nazionale o dal numero di servizi radio-televisivi trasmessi, che hanno riguardato episodi di cattiva amministrazione, scarsa qualità dei servizi o corruzione	Basso - Nessun articolo e/o servizio negli ultimi cinque anni riguardante episodi di cattiva amministrazione, scarsa qualità dei servizi o corruzione						
Livello di attuazione delle misure di prevenzione sia generali sia specifiche previste dal PTPCT per il processo/attività, desunte dai monitoraggi effettuati dai responsabili	Basso - Il responsabile ha effettuato il monitoraggio puntualmente, dimostrando in maniera esaustiva attraverso documenti e informazioni circostanziate l'attuazione delle misure						
Livello di opacità del processo, misurato attraverso solleciti scritti da parte del RPCT per la pubblicazione dei dati, le richieste di accesso civico "semplice" e/o "generalizzato", gli eventuali rilievi da parte dell'OIV in sede di attestazione annuale del rispetto degli obblighi di trasparenza	Basso - Il processo non è stato oggetto negli ultimi tre anni di solleciti da parte del RPCT per la pubblicazione dei dati, richieste di accesso civico "semplice" e/o "generalizzato", nei rilievi da parte dell'OIV in sede di attestazione annuale del rispetto degli obblighi di trasparenza						
Presenza di "eventi sentinella" per il processo, ovvero procedimenti avviati dall'autorità giudiziaria o contabile ricorsi amministrativi nei confronti dell'Ente o procedimenti disciplinari avviati nei confronti dei dipendenti impiegati sul processo in esame	Basso - Nessun procedimento avviato dall'autorità giudiziaria o contabile o amministrativa nei confronti dell'Ente e nessun procedimento disciplinare nei confronti dei dipendenti impiegati sul processo in esame, negli ultimi tre anni						
Presenza di gravi rilievi a seguito dei controlli interni di regolarità amministrativa (art. 147-bis, c. 2, TUEL), tali da richiedere annullamento in autotutela, revoca di provvedimenti adottati, ecc.	Basso - Nessun rilievo o rilievi di natura formale negli ultimi tre anni						
Rilevanza degli interessi "esterni" quantificati in termini di entità del beneficio economico e non, ottenibile dai soggetti destinatari del processo	Medio - Il processo dà luogo a modesti benefici economici o di altra natura per i destinatari						
Segnalazioni, reclami pervenuti con riferimento al processo in oggetto, intese come qualsiasi informazione pervenuta a mezzo email, telefono, ovvero reclami o risultati di indagini di customer satisfaction, avente ad oggetto episodi di abuso, illecito, mancato rispetto delle procedure, condotta non etica, corruzione vera e propria, cattiva gestione, scarsa qualità del servizio	Basso - Nessuna segnalazione e/o reclamo						
Procedimento/Processo	Occupazione suolo pubblico temporanea						
Livello di rischio	<table border="1"> <thead> <tr> <th>Rischio intrinseco</th> <th>Rischio residuo</th> <th>Rischio programmato</th> </tr> </thead> <tbody> <tr> <td>3.77%</td> <td>1.73%</td> <td>1.73%</td> </tr> </tbody> </table>	Rischio intrinseco	Rischio residuo	Rischio programmato	3.77%	1.73%	1.73%
Rischio intrinseco	Rischio residuo	Rischio programmato					
3.77%	1.73%	1.73%					
Indicatore	Livello indicatore						
Capacità dell'Ente di far fronte alle proprie carenze organizzative nei ruoli di responsabilità (Dirigenti, PO) attraverso l'acquisizione delle corrispondenti figure apicali anziché l'affidamento di interim	Basso - Nessun interim o utilizzo della fattispecie per il periodo strettamente necessario alla selezione del personale per ricoprire i ruoli apicali rimasti vacanti						

Coerenza operativa: coerenza fra le prassi operative sviluppate dalle unità organizzative che svolgono il processo e gli strumenti normativi e di regolamentazione che disciplinano lo stesso	Basso - La normativa che regola il processo è puntuale, è di livello nazionale, non subisce interventi di riforma, modifica e/o integrazione ripetuti da parte del legislatore, le pronunce del TAR e della Corte dei Conti in materia sono uniformi. Il processo è svolto da un'unica unità operativa				
Danno generato a seguito di irregolarità riscontrate da organismi interni di controllo (controlli interni, controlli di gestione, audit) o autorità esterne (Corte dei Conti, Autorità Giudiziaria, Autorità Amministrativa)	Basso - Il verificarsi dell'evento o degli eventi rischiosi, comporta costi in termini di sanzioni che potrebbero essere addebitate all'Ente trascurabili o nulli				
Discrezionalità: focalizza il grado di discrezionalità nelle attività svolte o negli atti prodotti; esprime l'entità del rischio in conseguenza delle responsabilità attribuite e della necessità di dare risposta immediata all'emergenza	Basso - Modesta discrezionalità sia in termini di definizione degli obiettivi sia in termini di soluzioni organizzative da adottare ed assenza di situazioni di emergenza				
Impatto in termini di contenzioso, inteso come i costi economici e/o organizzativi sostenuti per il trattamento del contenzioso dall'Amministrazione	Basso - Il contenzioso generato a seguito del verificarsi dell'evento o degli eventi rischiosi è di poco conto o nullo				
Impatto organizzativo e/o sulla continuità del servizio, inteso come l'effetto che il verificarsi di uno o più eventi rischiosi inerenti il processo può comportare nel normale svolgimento delle attività dell'Ente	Basso - Nessuno o scarso impatto organizzativo e/o sulla continuità del servizio				
Impatto sull'immagine dell'Ente misurato attraverso il numero di articoli di giornale pubblicati sulla stampa locale o nazionale o dal numero di servizi radio-televisivi trasmessi, che hanno riguardato episodi di cattiva amministrazione, scarsa qualità dei servizi o corruzione	Basso - Nessun articolo e/o servizio negli ultimi cinque anni riguardante episodi di cattiva amministrazione, scarsa qualità dei servizi o corruzione				
Livello di attuazione delle misure di prevenzione sia generali sia specifiche previste dal PTPCT per il processo/attività, desunte dai monitoraggi effettuati dai responsabili	Basso - Il responsabile ha effettuato il monitoraggio puntualmente, dimostrando in maniera esauriente attraverso documenti e informazioni circostanziate l'attuazione delle misure				
Livello di opacità del processo, misurato attraverso solleciti scritti da parte del RPCT per la pubblicazione dei dati, le richieste di accesso civico "semplice" e/o "generalizzato", gli eventuali rilievi da parte dell'OIV in sede di attestazione annuale del rispetto degli obblighi di trasparenza	Basso - Il processo non è stato oggetto negli ultimi tre anni di solleciti da parte del RPCT per la pubblicazione dei dati, richieste di accesso civico "semplice" e/o "generalizzato", nei rilievi da parte dell'OIV in sede di attestazione annuale del rispetto degli obblighi di trasparenza				
Presenza di "eventi sentinella" per il processo, ovvero procedimenti avviati dall'autorità giudiziaria o contabile o ricorsi amministrativi nei confronti dell'Ente o procedimenti disciplinari avviati nei confronti dei dipendenti impiegati sul processo in esame	Basso - Nessun procedimento avviato dall'autorità giudiziaria o contabile o amministrativa nei confronti dell'Ente e nessun procedimento disciplinare nei confronti dei dipendenti impiegati sul processo in esame, negli ultimi tre anni				
Presenza di gravi rilievi a seguito dei controlli interni di regolarità amministrativa (art. 147-bis, c. 2, TUEL), tali da richiedere annullamento in autotutela, revoca di provvedimenti adottati, ecc.	Basso - Nessun rilievo o rilievi di natura formale negli ultimi tre anni				
Rilevanza degli interessi "esterni" quantificati in termini di entità del beneficio economico e non, ottenibile dai soggetti destinatari del processo	Basso - Il processo dà luogo a benefici economici o di altra natura per i destinatari con impatto scarso o irrilevante				
Segnalazioni, reclami pervenuti con riferimento al processo in oggetto, intese come qualsiasi informazione pervenuta a mezzo email, telefono, ovvero reclami o risultati di indagini di customer satisfaction, avente ad oggetto episodi di abuso, illecito, mancato rispetto delle procedure, condotta non etica, corruzione vera e propria, cattiva gestione, scarsa qualità del servizio	Basso - Nessuna segnalazione e/o reclamo				
Area di rischio					
AREA F - gestione delle entrate delle spese e del patrimonio					
Procedimento/Processo	Alienazione ed altre forme di dismissione beni immobili				
Livello di rischio	<table border="1" style="width: 100%; border-collapse: collapse;"> <tr> <td style="width: 33%;"></td> <td style="width: 33%; text-align: center;">Rischio intrinseco</td> <td style="width: 33%; text-align: center;">Rischio residuo</td> <td style="width: 33%; text-align: center;">Rischio programmato</td> </tr> </table>		Rischio intrinseco	Rischio residuo	Rischio programmato
	Rischio intrinseco	Rischio residuo	Rischio programmato		

		5.44%	2.80%	2.33%
Indicatore	Livello indicatore			
Capacità dell'Ente di far fronte alle proprie carenze organizzative nei ruoli di responsabilità (Dirigenti, PO) attraverso l'acquisizione delle corrispondenti figure apicali anziché l'affidamento di interim	Basso - Nessun interim o utilizzo della fattispecie per il periodo strettamente necessario alla selezione del personale per ricoprire i ruoli apicali rimasti vacanti			
Coerenza operativa: coerenza fra le prassi operative sviluppate dalle unità organizzative che svolgono il processo e gli strumenti normativi e di regolamentazione che disciplinano lo stesso	Basso - La normativa che regola il processo è puntuale, è di livello nazionale, non subisce interventi di riforma, modifica e/o integrazione ripetuti da parte del legislatore, le pronunce del TAR e della Corte dei Conti in materia sono uniformi. Il processo è svolto da un'unica unità operativa			
Danno generato a seguito di irregolarità riscontrate da organismi interni di controllo (controlli interni, controlli di gestione, audit) o autorità esterne (Corte dei Conti, Autorità Giudiziaria, Autorità Amministrativa)	Basso - Il verificarsi dell'evento o degli eventi rischiosi, comporta costi in termini di sanzioni che potrebbero essere addebitate all'Ente trascurabili o nulli			
Discrezionalità: focalizza il grado di discrezionalità nelle attività svolte o negli atti prodotti; esprime l'entità del rischio in conseguenza delle responsabilità attribuite e della necessità di dare risposta immediata all'emergenza	Medio - Apprezzabile discrezionalità relativa sia alla definizione di obiettivi operativi che alle soluzioni organizzative da adottare, necessità di dare risposta immediata all'emergenza			
Impatto in termini di contenzioso, inteso come i costi economici e/o organizzativi sostenuti per il trattamento del contenzioso dall'Amministrazione	Basso - Il contenzioso generato a seguito del verificarsi dell'evento o degli eventi rischiosi è di poco conto o nullo			
Impatto organizzativo e/o sulla continuità del servizio, inteso come l'effetto che il verificarsi di uno o più eventi rischiosi inerenti il processo può comportare nel normale svolgimento delle attività dell'Ente	Basso - Nessuno o scarso impatto organizzativo e/o sulla continuità del servizio			
Impatto sull'immagine dell'Ente misurato attraverso il numero di articoli di giornale pubblicati sulla stampa locale o nazionale o dal numero di servizi radio-televisivi trasmessi, che hanno riguardato episodi di cattiva amministrazione, scarsa qualità dei servizi o corruzione	Basso - Nessun articolo e/o servizio negli ultimi cinque anni riguardante episodi di cattiva amministrazione, scarsa qualità dei servizi o corruzione			
Livello di attuazione delle misure di prevenzione sia generali sia specifiche previste dal PTPCT per il processo/attività, desunte dai monitoraggi effettuati dai responsabili	Basso - Il responsabile ha effettuato il monitoraggio puntualmente, dimostrando in maniera esaustiva attraverso documenti e informazioni circostanziate l'attuazione delle misure			
Livello di opacità del processo, misurato attraverso solleciti scritti da parte del RPCT per la pubblicazione dei dati, le richieste di accesso civico "semplice" e/o "generalizzato", gli eventuali rilievi da parte dell'OIV in sede di attestazione annuale del rispetto degli obblighi di trasparenza	Basso - Il processo non è stato oggetto negli ultimi tre anni di solleciti da parte del RPCT per la pubblicazione dei dati, richieste di accesso civico "semplice" e/o "generalizzato", nei rilievi da parte dell'OIV in sede di attestazione annuale del rispetto degli obblighi di trasparenza			
Presenza di "eventi sentinella" per il processo, ovvero procedimenti avviati dall'autorità giudiziaria o contabile o ricorsi amministrativi nei confronti dell'Ente o procedimenti disciplinari avviati nei confronti dei dipendenti impiegati sul processo in esame	Basso - Nessun procedimento avviato dall'autorità giudiziaria o contabile o amministrativa nei confronti dell'Ente e nessun procedimento disciplinare nei confronti dei dipendenti impiegati sul processo in esame, negli ultimi tre anni			
Presenza di gravi rilievi a seguito dei controlli interni di regolarità amministrativa (art. 147-bis, c. 2, TUEL), tali da richiedere annullamento in autotutela, revoca di provvedimenti adottati, ecc.	Basso - Nessun rilievo o rilievi di natura formale negli ultimi tre anni			
Rilevanza degli interessi "esterni" quantificati in termini di entità del beneficio economico e non, ottenibile dai soggetti destinatari del processo	Medio - Il processo dà luogo a modesti benefici economici o di altra natura per i destinatari			
Segnalazioni, reclami pervenuti con riferimento al processo in oggetto, intese come qualsiasi informazione pervenuta a mezzo email, telefono, ovvero reclami o risultati di indagini di customer satisfaction, avente ad oggetto episodi di abuso, illecito, mancato rispetto delle procedure, condotta non etica, corruzione vera e propria, cattiva gestione, scarsa qualità del servizio	Basso - Nessuna segnalazione e/o reclamo			
Procedimento/Processo	Gestione iter polizze assicurative			

Livello di rischio	Rischio intrinseco	Rischio residuo	Rischio programmato
	11.49%	5.11%	5.11%
Indicatore	Livello indicatore		
Capacità dell'Ente di far fronte alle proprie carenze organizzative nei ruoli di responsabilità (Dirigenti, PO) attraverso l'acquisizione delle corrispondenti figure apicali anziché l'affidamento di interim	Basso - Nessun interim o utilizzo della fattispecie per il periodo strettamente necessario alla selezione del personale per ricoprire i ruoli apicali rimasti vacanti		
Coerenza operativa: coerenza fra le prassi operative sviluppate dalle unità organizzative che svolgono il processo e gli strumenti normativi e di regolamentazione che disciplinano lo stesso	Basso - La normativa che regola il processo è puntuale, è di livello nazionale, non subisce interventi di riforma, modifica e/o integrazione ripetuti da parte del legislatore, le pronunce del TAR e della Corte dei Conti in materia sono uniformi. Il processo è svolto da un'unica unità operativa		
Danno generato a seguito di irregolarità riscontrate da organismi interni di controllo (controlli interni, controlli di gestione, audit) o autorità esterne (Corte dei Conti, Autorità Giudiziaria, Autorità Amministrativa)	Medio - Il verificarsi dell'evento o degli eventi rischiosi, comporta costi in termini di sanzioni che potrebbero essere addebitate all'Ente sostenibili		
Discrezionalità: focalizza il grado di discrezionalità nelle attività svolte o negli atti prodotti; esprime l'entità del rischio in conseguenza delle responsabilità attribuite e della necessità di dare risposta immediata all'emergenza	Basso - Modesta discrezionalità sia in termini di definizione degli obiettivi sia in termini di soluzioni organizzative da adottare ed assenza di situazioni di emergenza		
Impatto in termini di contenzioso, inteso come i costi economici e/o organizzativi sostenuti per il trattamento del contenzioso dall'Amministrazione	Medio - Il verificarsi dell'evento o degli eventi rischiosi potrebbe generare un contenzioso o molteplici contenziosi che impegnerebbero l'Ente sia dal punto di vista economico sia organizzativo		
Impatto organizzativo e/o sulla continuità del servizio, inteso come l'effetto che il verificarsi di uno o più eventi rischiosi inerenti il processo può comportare nel normale svolgimento delle attività dell'Ente	Medio - Limitata funzionalità del servizio cui far fronte attraverso altri dipendenti dell'Ente o risorse esterne		
Impatto sull'immagine dell'Ente misurato attraverso il numero di articoli di giornale pubblicati sulla stampa locale o nazionale o dal numero di servizi radio-televisivi trasmessi, che hanno riguardato episodi di cattiva amministrazione, scarsa qualità dei servizi o corruzione	Basso - Nessun articolo e/o servizio negli ultimi cinque anni riguardante episodi di cattiva amministrazione, scarsa qualità dei servizi o corruzione		
Livello di attuazione delle misure di prevenzione sia generali sia specifiche previste dal PTPCT per il processo/attività, desunte dai monitoraggi effettuati dai responsabili	Basso - Il responsabile ha effettuato il monitoraggio puntualmente, dimostrando in maniera esaustiva attraverso documenti e informazioni circostanziate l'attuazione delle misure		
Livello di opacità del processo, misurato attraverso solleciti scritti da parte del RPCT per la pubblicazione dei dati, le richieste di accesso civico "semplice" e/o "generalizzato", gli eventuali rilievi da parte dell'OIV in sede di attestazione annuale del rispetto degli obblighi di trasparenza	Basso - Il processo non è stato oggetto negli ultimi tre anni di solleciti da parte del RPCT per la pubblicazione dei dati, richieste di accesso civico "semplice" e/o "generalizzato", nei rilievi da parte dell'OIV in sede di attestazione annuale del rispetto degli obblighi di trasparenza		
Presenza di "eventi sentinella" per il processo, ovvero procedimenti avviati dall'autorità giudiziaria o contabile o ricorsi amministrativi nei confronti dell'Ente o procedimenti disciplinari avviati nei confronti dei dipendenti impiegati sul processo in esame	Basso - Nessun procedimento avviato dall'autorità giudiziaria o contabile o amministrativa nei confronti dell'Ente e nessun procedimento disciplinare nei confronti dei dipendenti impiegati sul processo in esame, negli ultimi tre anni		
Presenza di gravi rilievi a seguito dei controlli interni di regolarità amministrativa (art. 147-bis, c. 2, TUEL), tali da richiedere annullamento in autotutela, revoca di provvedimenti adottati, ecc.	Basso - Nessun rilievo o rilievi di natura formale negli ultimi tre anni		
Rilevanza degli interessi "esterni" quantificati in termini di entità del beneficio economico e non, ottenibile dai soggetti destinatari del processo	Medio - Il processo dà luogo a modesti benefici economici o di altra natura per i destinatari		
Segnalazioni, reclami pervenuti con riferimento al processo in oggetto, intese come qualsiasi informazione pervenuta a mezzo email, telefono, ovvero reclami o risultati di indagini di customer satisfaction, avente ad oggetto episodi di abuso, illecito, mancato rispetto delle procedure, condotta non etica, corruzione vera e propria, cattiva gestione, scarsa qualità del servizio	Basso - Nessuna segnalazione e/o reclamo		

Procedimento/Processo	Manutenzione di beni mobili		
Livello di rischio	Rischio intrinseco	Rischio residuo	Rischio programmato
		13.57%	5.28%
Indicatore	Livello indicatore		
Capacità dell'Ente di far fronte alle proprie carenze organizzative nei ruoli di responsabilità (Dirigenti, PO) attraverso l'acquisizione delle corrispondenti figure apicali anziché l'affidamento di interim	Basso - Nessun interim o utilizzo della fattispecie per il periodo strettamente necessario alla selezione del personale per ricoprire i ruoli apicali rimasti vacanti		
Coerenza operativa: coerenza fra le prassi operative sviluppate dalle unità organizzative che svolgono il processo e gli strumenti normativi e di regolamentazione che disciplinano lo stesso	Basso - La normativa che regola il processo è puntuale, è di livello nazionale, non subisce interventi di riforma, modifica e/o integrazione ripetuti da parte del legislatore, le pronunce del TAR e della Corte dei Conti in materia sono uniformi. Il processo è svolto da un'unica unità operativa		
Danno generato a seguito di irregolarità riscontrate da organismi interni di controllo (controlli interni, controlli di gestione, audit) o autorità esterne (Corte dei Conti, Autorità Giudiziaria, Autorità Amministrativa)	Medio - Il verificarsi dell'evento o degli eventi rischiosi, comporta costi in termini di sanzioni che potrebbero essere addebitate all'Ente sostenibili		
Discrezionalità: focalizza il grado di discrezionalità nelle attività svolte o negli atti prodotti; esprime l'entità del rischio in conseguenza delle responsabilità attribuite e della necessità di dare risposta immediata all'emergenza	Medio - Apprezzabile discrezionalità relativa sia alla definizione di obiettivi operativi che alle soluzioni organizzative da adottare, necessità di dare risposta immediata all'emergenza		
Impatto in termini di contenzioso, inteso come i costi economici e/o organizzativi sostenuti per il trattamento del contenzioso dall'Amministrazione	Medio - Il verificarsi dell'evento o degli eventi rischiosi potrebbe generare un contenzioso o molteplici contenziosi che impegnerebbero l'Ente sia dal punto di vista economico sia organizzativo		
Impatto organizzativo e/o sulla continuità del servizio, inteso come l'effetto che il verificarsi di uno o più eventi rischiosi inerenti il processo può comportare nel normale svolgimento delle attività dell'Ente	Medio - Limitata funzionalità del servizio cui far fronte attraverso altri dipendenti dell'Ente o risorse esterne		
Impatto sull'immagine dell'Ente misurato attraverso il numero di articoli di giornale pubblicati sulla stampa locale o nazionale o dal numero di servizi radio-televisivi trasmessi, che hanno riguardato episodi di cattiva amministrazione, scarsa qualità dei servizi o corruzione	Basso - Nessun articolo e/o servizio negli ultimi cinque anni riguardante episodi di cattiva amministrazione, scarsa qualità dei servizi o corruzione		
Livello di attuazione delle misure di prevenzione sia generali sia specifiche previste dal PTPCT per il processo/attività, desunte dai monitoraggi effettuati dai responsabili	Basso - Il responsabile ha effettuato il monitoraggio puntualmente, dimostrando in maniera esaustiva attraverso documenti e informazioni circostanziate l'attuazione delle misure		
Livello di opacità del processo, misurato attraverso solleciti scritti da parte del RPCT per la pubblicazione dei dati, le richieste di accesso civico "semplice" e/o "generalizzato", gli eventuali rilievi da parte dell'OIV in sede di attestazione annuale del rispetto degli obblighi di trasparenza	Basso - Il processo non è stato oggetto negli ultimi tre anni di solleciti da parte del RPCT per la pubblicazione dei dati, richieste di accesso civico "semplice" e/o "generalizzato", nei rilievi da parte dell'OIV in sede di attestazione annuale del rispetto degli obblighi di trasparenza		
Presenza di "eventi sentinella" per il processo, ovvero procedimenti avviati dall'autorità giudiziaria o contabile o ricorsi amministrativi nei confronti dell'Ente o procedimenti disciplinari avviati nei confronti dei dipendenti impiegati sul processo in esame	Basso - Nessun procedimento avviato dall'autorità giudiziaria o contabile o amministrativa nei confronti dell'Ente e nessun procedimento disciplinare nei confronti dei dipendenti impiegati sul processo in esame, negli ultimi tre anni		
Presenza di gravi rilievi a seguito dei controlli interni di regolarità amministrativa (art. 147-bis, c. 2, TUEL), tali da richiedere annullamento in autotutela, revoca di provvedimenti adottati, ecc.	Basso - Nessun rilievo o rilievi di natura formale negli ultimi tre anni		
Rilevanza degli interessi "esterni" quantificati in termini di entità del beneficio economico e non, ottenibile dai soggetti destinatari del processo	Medio - Il processo dà luogo a modesti benefici economici o di altra natura per i destinatari		
Segnalazioni, reclami pervenuti con riferimento al processo in oggetto, intese come qualsiasi informazione pervenuta a mezzo email, telefono, ovvero reclami o risultati di indagini di customer satisfaction, avente ad	Basso - Nessuna segnalazione e/o reclamo		

oggetto episodi di abuso, illecito, mancato rispetto delle procedure, condotta non etica, corruzione vera e propria, cattiva gestione, scarsa qualità del servizio			
Procedimento/Processo	Manutenzione ordinaria di beni immobili		
Livello di rischio	Rischio intrinseco	Rischio residuo	Rischio programmato
	13.57%	5.28%	4.82%
Indicatore	Livello indicatore		
Capacità dell'Ente di far fronte alle proprie carenze organizzative nei ruoli di responsabilità (Dirigenti, PO) attraverso l'acquisizione delle corrispondenti figure apicali anziché l'affidamento di interim	Basso - Nessun interim o utilizzo della fattispecie per il periodo strettamente necessario alla selezione del personale per ricoprire i ruoli apicali rimasti vacanti		
Coerenza operativa: coerenza fra le prassi operative sviluppate dalle unità organizzative che svolgono il processo e gli strumenti normativi e di regolamentazione che disciplinano lo stesso	Basso - La normativa che regola il processo è puntuale, è di livello nazionale, non subisce interventi di riforma, modifica e/o integrazione ripetuti da parte del legislatore, le pronunce del TAR e della Corte dei Conti in materia sono uniformi. Il processo è svolto da un'unica unità operativa		
Danno generato a seguito di irregolarità riscontrate da organismi interni di controllo (controlli interni, controlli di gestione, audit) o autorità esterne (Corte dei Conti, Autorità Giudiziaria, Autorità Amministrativa)	Medio - Il verificarsi dell'evento o degli eventi rischiosi, comporta costi in termini di sanzioni che potrebbero essere addebitate all'Ente sostenibili		
Discrezionalità: focalizza il grado di discrezionalità nelle attività svolte o negli atti prodotti; esprime l'entità del rischio in conseguenza delle responsabilità attribuite e della necessità di dare risposta immediata all'emergenza	Medio - Apprezzabile discrezionalità relativa sia alla definizione di obiettivi operativi che alle soluzioni organizzative da adottare, necessità di dare risposta immediata all'emergenza		
Impatto in termini di contenzioso, inteso come i costi economici e/o organizzativi sostenuti per il trattamento del contenzioso dall'Amministrazione	Medio - Il verificarsi dell'evento o degli eventi rischiosi potrebbe generare un contenzioso o molteplici contenziosi che impegnerebbero l'Ente sia dal punto di vista economico sia organizzativo		
Impatto organizzativo e/o sulla continuità del servizio, inteso come l'effetto che il verificarsi di uno o più eventi rischiosi inerenti il processo può comportare nel normale svolgimento delle attività dell'Ente	Medio - Limitata funzionalità del servizio cui far fronte attraverso altri dipendenti dell'Ente o risorse esterne		
Impatto sull'immagine dell'Ente misurato attraverso il numero di articoli di giornale pubblicati sulla stampa locale o nazionale o dal numero di servizi radio-televisivi trasmessi, che hanno riguardato episodi di cattiva amministrazione, scarsa qualità dei servizi o corruzione	Basso - Nessun articolo e/o servizio negli ultimi cinque anni riguardante episodi di cattiva amministrazione, scarsa qualità dei servizi o corruzione		
Livello di attuazione delle misure di prevenzione sia generali sia specifiche previste dal PTPCT per il processo/attività, desunte dai monitoraggi effettuati dai responsabili	Basso - Il responsabile ha effettuato il monitoraggio puntualmente, dimostrando in maniera esaustiva attraverso documenti e informazioni circostanziate l'attuazione delle misure		
Livello di opacità del processo, misurato attraverso solleciti scritti da parte del RPCT per la pubblicazione dei dati, le richieste di accesso civico "semplice" e/o "generalizzato", gli eventuali rilievi da parte dell'OIV in sede di attestazione annuale del rispetto degli obblighi di trasparenza	Basso - Il processo non è stato oggetto negli ultimi tre anni di solleciti da parte del RPCT per la pubblicazione dei dati, richieste di accesso civico "semplice" e/o "generalizzato", nei rilievi da parte dell'OIV in sede di attestazione annuale del rispetto degli obblighi di trasparenza		
Presenza di "eventi sentinella" per il processo, ovvero procedimenti avviati dall'autorità giudiziaria o contabile o ricorsi amministrativi nei confronti dell'Ente o procedimenti disciplinari avviati nei confronti dei dipendenti impiegati sul processo in esame	Basso - Nessun procedimento avviato dall'autorità giudiziaria o contabile o amministrativa nei confronti dell'Ente e nessun procedimento disciplinare nei confronti dei dipendenti impiegati sul processo in esame, negli ultimi tre anni		
Presenza di gravi rilievi a seguito dei controlli interni di regolarità amministrativa (art. 147-bis, c. 2, TUEL), tali da richiedere annullamento in autotutela, revoca di provvedimenti adottati, ecc.	Basso - Nessun rilievo o rilievi di natura formale negli ultimi tre anni		
Rilevanza degli interessi "esterni" quantificati in termini di entità del beneficio economico e non, ottenibile dai soggetti destinatari del processo	Medio - Il processo dà luogo a modesti benefici economici o di altra natura per i destinatari		

Segnalazioni, reclami pervenuti con riferimento al processo in oggetto, intese come qualsiasi informazione pervenuta a mezzo email, telefono, ovvero reclami o risultati di indagini di customer satisfaction, avente ad oggetto episodi di abuso, illecito, mancato rispetto delle procedure, condotta non etica, corruzione vera e propria, cattiva gestione, scarsa qualità del servizio	Basso - Nessuna segnalazione e/o reclamo		
Area di rischio			
AREA G - controlli, verifiche, ispezioni e sanzioni			
Procedimento/Processo	Cessione di fabbricato		
Livello di rischio	Rischio intrinseco	Rischio residuo	Rischio programmato
	13.57%	6.36%	5.82%
Indicatore	Livello indicatore		
Capacità dell'Ente di far fronte alle proprie carenze organizzative nei ruoli di responsabilità (Dirigenti, PO) attraverso l'acquisizione delle corrispondenti figure apicali anziché l'affidamento di interim	Basso - Nessun interim o utilizzo della fattispecie per il periodo strettamente necessario alla selezione del personale per ricoprire i ruoli apicali rimasti vacanti		
Coerenza operativa: coerenza fra le prassi operative sviluppate dalle unità organizzative che svolgono il processo e gli strumenti normativi e di regolamentazione che disciplinano lo stesso	Basso - La normativa che regola il processo è puntuale, è di livello nazionale, non subisce interventi di riforma, modifica e/o integrazione ripetuti da parte del legislatore, le pronunce del TAR e della Corte dei Conti in materia sono uniformi. Il processo è svolto da un'unica unità operativa		
Danno generato a seguito di irregolarità riscontrate da organismi interni di controllo (controlli interni, controlli di gestione, audit) o autorità esterne (Corte dei Conti, Autorità Giudiziaria, Autorità Amministrativa)	Medio - Il verificarsi dell'evento o degli eventi rischiosi, comporta costi in termini di sanzioni che potrebbero essere addebitate all'Ente sostenibili		
Discrezionalità: focalizza il grado di discrezionalità nelle attività svolte o negli atti prodotti; esprime l'entità del rischio in conseguenza delle responsabilità attribuite e della necessità di dare risposta immediata all'emergenza	Medio - Apprezzabile discrezionalità relativa sia alla definizione di obiettivi operativi che alle soluzioni organizzative da adottare, necessità di dare risposta immediata all'emergenza		
Impatto in termini di contenzioso, inteso come i costi economici e/o organizzativi sostenuti per il trattamento del contenzioso dall'Amministrazione	Medio - Il verificarsi dell'evento o degli eventi rischiosi potrebbe generare un contenzioso o molteplici contenziosi che impegnerebbero l'Ente sia dal punto di vista economico sia organizzativo		
Impatto organizzativo e/o sulla continuità del servizio, inteso come l'effetto che il verificarsi di uno o più eventi rischiosi inerenti il processo può comportare nel normale svolgimento delle attività dell'Ente	Medio - Limitata funzionalità del servizio cui far fronte attraverso altri dipendenti dell'Ente o risorse esterne		
Impatto sull'immagine dell'Ente misurato attraverso il numero di articoli di giornale pubblicati sulla stampa locale o nazionale o dal numero di servizi radio-televisivi trasmessi, che hanno riguardato episodi di cattiva amministrazione, scarsa qualità dei servizi o corruzione	Basso - Nessun articolo e/o servizio negli ultimi cinque anni riguardante episodi di cattiva amministrazione, scarsa qualità dei servizi o corruzione		
Livello di attuazione delle misure di prevenzione sia generali sia specifiche previste dal PTPCT per il processo/attività, desunte dai monitoraggi effettuati dai responsabili	Basso - Il responsabile ha effettuato il monitoraggio puntualmente, dimostrando in maniera esaustiva attraverso documenti e informazioni circostanziate l'attuazione delle misure		
Livello di opacità del processo, misurato attraverso solleciti scritti da parte del RPCT per la pubblicazione dei dati, le richieste di accesso civico "semplice" e/o "generalizzato", gli eventuali rilievi da parte dell'OIV in sede di attestazione annuale del rispetto degli obblighi di trasparenza	Basso - Il processo non è stato oggetto negli ultimi tre anni di solleciti da parte del RPCT per la pubblicazione dei dati, richieste di accesso civico "semplice" e/o "generalizzato", nei rilievi da parte dell'OIV in sede di attestazione annuale del rispetto degli obblighi di trasparenza		
Presenza di "eventi sentinella" per il processo, ovvero procedimenti avviati dall'autorità giudiziaria o contabile o ricorsi amministrativi nei confronti dell'Ente o procedimenti disciplinari avviati nei confronti dei dipendenti impiegati sul processo in esame	Basso - Nessun procedimento avviato dall'autorità giudiziaria o contabile o amministrativa nei confronti dell'Ente e nessun procedimento disciplinare nei confronti dei dipendenti impiegati sul processo in esame, negli ultimi tre anni		

Presenza di gravi rilievi a seguito dei controlli interni di regolarità amministrativa (art. 147-bis, c. 2, TUEL), tali da richiedere annullamento in autotutela, revoca di provvedimenti adottati, ecc.	Basso - Nessun rilievo o rilievi di natura formale negli ultimi tre anni
Rilevanza degli interessi "esterni" quantificati in termini di entità del beneficio economico e non, ottenibile dai soggetti destinatari del processo	Medio - Il processo dà luogo a modesti benefici economici o di altra natura per i destinatari
Segnalazioni, reclami pervenuti con riferimento al processo in oggetto, intese come qualsiasi informazione pervenuta a mezzo email, telefono, ovvero reclami o risultati di indagini di customer satisfaction, avente ad oggetto episodi di abuso, illecito, mancato rispetto delle procedure, condotta non etica, corruzione vera e propria, cattiva gestione, scarsa qualità del servizio	Basso - Nessuna segnalazione e/o reclamo

Unità Organizzativa			
Ufficio Commercio e Attività Produttive (SUAP)/Ufficio Tecnico Manutentivo e Patrimoniale			
Area di rischio			
AREA C - provvedimenti ampliativi sfera giuridica privi effetto economico diretto			
Procedimento/Processo	Affitto di poltrona, cabina o postazione per acconciatori, barbieri, parrucchieri, estetisti e tatuatori		
Livello di rischio	Rischio intrinseco	Rischio residuo	Rischio programmato
	5.44%	2.50%	2.50%
Indicatore	Livello indicatore		
Capacità dell'Ente di far fronte alle proprie carenze organizzative nei ruoli di responsabilità (Dirigenti, PO) attraverso l'acquisizione delle corrispondenti figure apicali anziché l'affidamento di interim	Basso - Nessun interim o utilizzo della fattispecie per il periodo strettamente necessario alla selezione del personale per ricoprire i ruoli apicali rimasti vacanti		
Coerenza operativa: coerenza fra le prassi operative sviluppate dalle unità organizzative che svolgono il processo e gli strumenti normativi e di regolamentazione che disciplinano lo stesso	Medio - Il processo è regolato da diverse norme di livello nazionale che disciplinano singoli aspetti, subisce ripetutamente interventi di riforma, modifica e/o integrazione da parte del legislatore, le pronunce del TAR e della Corte dei Conti in materia sono contrastanti. Il processo è svolto da una o più unità operative		
Danno generato a seguito di irregolarità riscontrate da organismi interni di controllo (controlli interni, controlli di gestione, audit) o autorità esterne (Corte dei Conti, Autorità Giudiziaria, Autorità Amministrativa)	Basso - Il verificarsi dell'evento o degli eventi rischiosi, comporta costi in termini di sanzioni che potrebbero essere addebitate all'Ente trascurabili o nulli		
Discrezionalità: focalizza il grado di discrezionalità nelle attività svolte o negli atti prodotti; esprime l'entità del rischio in conseguenza delle responsabilità attribuite e della necessità di dare risposta immediata all'emergenza	Basso - Modesta discrezionalità sia in termini di definizione degli obiettivi sia in termini di soluzioni organizzative da adottare ed assenza di situazioni di emergenza		
Impatto in termini di contenzioso, inteso come i costi economici e/o organizzativi sostenuti per il trattamento del contenzioso dall'Amministrazione	Basso - Il contenzioso generato a seguito del verificarsi dell'evento o degli eventi rischiosi è di poco conto o nullo		
Impatto organizzativo e/o sulla continuità del servizio, inteso come l'effetto che il verificarsi di uno o più eventi rischiosi inerenti il processo può comportare nel normale svolgimento delle attività dell'Ente	Basso - Nessuno o scarso impatto organizzativo e/o sulla continuità del servizio		

Impatto sull'immagine dell'Ente misurato attraverso il numero di articoli di giornale pubblicati sulla stampa locale o nazionale o dal numero di servizi radio-televisivi trasmessi, che hanno riguardato episodi di cattiva amministrazione, scarsa qualità dei servizi o corruzione	Basso - Nessun articolo e/o servizio negli ultimi cinque anni riguardante episodi di cattiva amministrazione, scarsa qualità dei servizi o corruzione		
Livello di attuazione delle misure di prevenzione sia generali sia specifiche previste dal PTPCT per il processo/attività, desunte dai monitoraggi effettuati dai responsabili	Basso - Il responsabile ha effettuato il monitoraggio puntualmente, dimostrando in maniera esaustiva attraverso documenti e informazioni circostanziate l'attuazione delle misure		
Livello di opacità del processo, misurato attraverso solleciti scritti da parte del RPCT per la pubblicazione dei dati, le richieste di accesso civico "semplice" e/o "generalizzato", gli eventuali rilievi da parte dell'OIV in sede di attestazione annuale del rispetto degli obblighi di trasparenza	Basso - Il processo non è stato oggetto negli ultimi tre anni di solleciti da parte del RPCT per la pubblicazione dei dati, richieste di accesso civico "semplice" e/o "generalizzato", nei rilievi da parte dell'OIV in sede di attestazione annuale del rispetto degli obblighi di trasparenza		
Presenza di "eventi sentinella" per il processo, ovvero procedimenti avviati dall'autorità giudiziaria o contabile o ricorsi amministrativi nei confronti dell'Ente o procedimenti disciplinari avviati nei confronti dei dipendenti impiegati sul processo in esame	Basso - Nessun procedimento avviato dall'autorità giudiziaria o contabile o amministrativa nei confronti dell'Ente e nessun procedimento disciplinare nei confronti dei dipendenti impiegati sul processo in esame, negli ultimi tre anni		
Presenza di gravi rilievi a seguito dei controlli interni di regolarità amministrativa (art. 147-bis, c. 2, TUEL), tali da richiedere annullamento in autotutela, revoca di provvedimenti adottati, ecc.	Basso - Nessun rilievo o rilievi di natura formale negli ultimi tre anni		
Rilevanza degli interessi "esterni" quantificati in termini di entità del beneficio economico e non, ottenibile dai soggetti destinatari del processo	Medio - Il processo dà luogo a modesti benefici economici o di altra natura per i destinatari		
Segnalazioni, reclami pervenuti con riferimento al processo in oggetto, intese come qualsiasi informazione pervenuta a mezzo email, telefono, ovvero reclami o risultati di indagini di customer satisfaction, avente ad oggetto episodi di abuso, illecito, mancato rispetto delle procedure, condotta non etica, corruzione vera e propria, cattiva gestione, scarsa qualità del servizio	Basso - Nessuna segnalazione e/o reclamo		
Procedimento/Processo	Autorizzazione direttore o istruttore di tiro		
Livello di rischio	Rischio intrinseco	Rischio residuo	Rischio programmato
	5.44%	3.40%	2.42%
Indicatore	Livello indicatore		
Capacità dell'Ente di far fronte alle proprie carenze organizzative nei ruoli di responsabilità (Dirigenti, PO) attraverso l'acquisizione delle corrispondenti figure apicali anziché l'affidamento di interim	Basso - Nessun interim o utilizzo della fattispecie per il periodo strettamente necessario alla selezione del personale per ricoprire i ruoli apicali rimasti vacanti		
Coerenza operativa: coerenza fra le prassi operative sviluppate dalle unità organizzative che svolgono il processo e gli strumenti normativi e di regolamentazione che disciplinano lo stesso	Medio - Il processo è regolato da diverse norme di livello nazionale che disciplinano singoli aspetti, subisce ripetutamente interventi di riforma, modifica e/o integrazione da parte del legislatore, le pronunce del TAR e della Corte dei Conti in materia sono contrastanti. Il processo è svolto da una o più unità operative		
Danno generato a seguito di irregolarità riscontrate da organismi interni di controllo (controlli interni, controlli di gestione, audit) o autorità esterne (Corte dei Conti, Autorità Giudiziaria, Autorità Amministrativa)	Basso - Il verificarsi dell'evento o degli eventi rischiosi, comporta costi in termini di sanzioni che potrebbero essere addebitate all'Ente trascurabili o nulli		
Discrezionalità: focalizza il grado di discrezionalità nelle attività svolte o negli atti prodotti; esprime l'entità del rischio in conseguenza delle responsabilità attribuite e della necessità di dare risposta immediata all'emergenza	Basso - Modesta discrezionalità sia in termini di definizione degli obiettivi sia in termini di soluzioni organizzative da adottare ed assenza di situazioni di emergenza		
Impatto in termini di contenzioso, inteso come i costi economici e/o organizzativi sostenuti per il trattamento del contenzioso dall'Amministrazione	Basso - Il contenzioso generato a seguito del verificarsi dell'evento o degli eventi rischiosi è di poco conto o nullo		

Impatto organizzativo e/o sulla continuità del servizio, inteso come l'effetto che il verificarsi di uno o più eventirischiosi inerenti il processo può comportare nel normale svolgimento delle attività dell'Ente	Basso - Nessuno o scarso impatto organizzativo e/o sulla continuità del servizio		
Impatto sull'immagine dell'Ente misurato attraverso il numero di articoli di giornale pubblicati sulla stampa locale o nazionale o dal numero di servizi radio-televisivi trasmessi, che hanno riguardato episodi di cattiva amministrazione, scarsa qualità dei servizi o corruzione	Basso - Nessun articolo e/o servizio negli ultimi cinque anni riguardante episodi di cattiva amministrazione, scarsa qualità dei servizi o corruzione		
Livello di attuazione delle misure di prevenzione sia generali sia specifiche previste dal PTPCT per il processo/attività, desunte dai monitoraggi effettuati dai responsabili	Basso - Il responsabile ha effettuato il monitoraggio puntualmente, dimostrando in maniera esaustiva attraverso documenti e informazioni circostanziate l'attuazione delle misure		
Livello di opacità del processo, misurato attraverso solleciti scritti da parte del RPCT per la pubblicazione dei dati, le richieste di accesso civico "semplice" e/o "generalizzato", gli eventuali rilievi da parte dell'OIV in sede di attestazione annuale del rispetto degli obblighi di trasparenza	Basso - Il processo non è stato oggetto negli ultimi tre anni di solleciti da parte del RPCT per la pubblicazione dei dati, richieste di accesso civico "semplice" e/o "generalizzato", nei rilievi da parte dell'OIV in sede di attestazione annuale del rispetto degli obblighi di trasparenza		
Presenza di "eventi sentinella" per il processo, ovvero procedimenti avviati dall'autorità giudiziaria o contabile oricorsi amministrativi nei confronti dell'Ente o procedimenti disciplinari avviati nei confronti dei dipendenti impiegati sul processo in esame	Basso - Nessun procedimento avviato dall'autorità giudiziaria o contabile o amministrativa nei confronti dell'Ente e nessun procedimento disciplinare nei confronti dei dipendenti impiegati sul processo in esame, negli ultimi tre anni		
Presenza di gravi rilievi a seguito dei controlli interni di regolarità amministrativa (art. 147-bis, c. 2, TUEL), tali da richiedere annullamento in autotutela, revoca di provvedimenti adottati, ecc.	Basso - Nessun rilievo o rilievi di natura formale negli ultimi tre anni		
Rilevanza degli interessi "esterni" quantificati in termini di entità del beneficio economico e non, ottenibile dai soggetti destinatari del processo	Medio - Il processo dà luogo a modesti benefici economici o di altra natura per i destinatari		
Segnalazioni, reclami pervenuti con riferimento al processo in oggetto, intese come qualsiasi informazione pervenuta a mezzo email, telefono, ovvero reclami o risultati di indagini di customer satisfaction, avente ad oggetto episodi di abuso, illecito, mancato rispetto delle procedure, condotta non etica, corruzione vera e propria, cattiva gestione, scarsa qualità del servizio	Basso - Nessuna segnalazione e/o reclamo		
Procedimento/Processo	Autorizzazione fochino		
Livello di rischio	Rischio intrinseco	Rischio residuo	Rischio programmato
	5.44%	3.93%	2.42%
Indicatore	Livello indicatore		
Capacità dell'Ente di far fronte alle proprie carenze organizzative nei ruoli di responsabilità (Dirigenti, PO) attraverso l'acquisizione delle corrispondenti figure apicali anziché l'affidamento di interim	Basso - Nessun interim o utilizzo della fattispecie per il periodo strettamente necessario alla selezione del personale per ricoprire i ruoli apicali rimasti vacanti		
Coerenza operativa: coerenza fra le prassi operative sviluppate dalle unità organizzative che svolgono il processo e gli strumenti normativi e di regolamentazione che disciplinano lo stesso	Medio - Il processo è regolato da diverse norme di livello nazionale che disciplinano singoli aspetti, subisce ripetutamente interventi di riforma, modifica e/o integrazione da parte del legislatore, le pronunce del TAR e della Corte dei Conti in materia sono contrastanti. Il processo è svolto da una o più unità operative		
Danno generato a seguito di irregolarità riscontrate da organismi interni di controllo (controlli interni, controlli di gestione, audit) o autorità esterne (Corte dei Conti, Autorità Giudiziaria, Autorità Amministrativa)	Basso - Il verificarsi dell'evento o degli eventi rischiosi, comporta costi in termini di sanzioni che potrebbero essere addebitate all'Ente trascurabili o nulli		
Discrezionalità: focalizza il grado di discrezionalità nelle attività svolte o negli atti prodotti; esprime l'entità del rischio in conseguenza delle responsabilità attribuite e della necessità di dare risposta immediata all'emergenza	Basso - Modesta discrezionalità sia in termini di definizione degli obiettivi sia in termini di soluzioni organizzative da adottare ed assenza di situazioni di emergenza		

Impatto in termini di contenzioso, inteso come i costi economici e/o organizzativi sostenuti per il trattamento del contenzioso dall'Amministrazione	Basso - Il contenzioso generato a seguito del verificarsi dell'evento o degli eventi rischiosi è di poco conto o nullo		
Impatto organizzativo e/o sulla continuità del servizio, inteso come l'effetto che il verificarsi di uno o più eventi rischiosi inerenti il processo può comportare nel normale svolgimento delle attività dell'Ente	Basso - Nessuno o scarso impatto organizzativo e/o sulla continuità del servizio		
Impatto sull'immagine dell'Ente misurato attraverso il numero di articoli di giornale pubblicati sulla stampa locale o nazionale o dal numero di servizi radio-televisivi trasmessi, che hanno riguardato episodi di cattiva amministrazione, scarsa qualità dei servizi o corruzione	Basso - Nessun articolo e/o servizio negli ultimi cinque anni riguardante episodi di cattiva amministrazione, scarsa qualità dei servizi o corruzione		
Livello di attuazione delle misure di prevenzione sia generali sia specifiche previste dal PTPCT per il processo/attività, desunte dai monitoraggi effettuati dai responsabili	Basso - Il responsabile ha effettuato il monitoraggio puntualmente, dimostrando in maniera esaustiva attraverso documenti e informazioni circostanziate l'attuazione delle misure		
Livello di opacità del processo, misurato attraverso solleciti scritti da parte del RPCT per la pubblicazione dei dati, le richieste di accesso civico "semplice" e/o "generalizzato", gli eventuali rilievi da parte dell'OIV in sede di attestazione annuale del rispetto degli obblighi di trasparenza	Basso - Il processo non è stato oggetto negli ultimi tre anni di solleciti da parte del RPCT per la pubblicazione dei dati, richieste di accesso civico "semplice" e/o "generalizzato", nei rilievi da parte dell'OIV in sede di attestazione annuale del rispetto degli obblighi di trasparenza		
Presenza di "eventi sentinella" per il processo, ovvero procedimenti avviati dall'autorità giudiziaria o contabile o ricorsi amministrativi nei confronti dell'Ente o procedimenti disciplinari avviati nei confronti dei dipendenti impiegati sul processo in esame	Basso - Nessun procedimento avviato dall'autorità giudiziaria o contabile o amministrativa nei confronti dell'Ente e nessun procedimento disciplinare nei confronti dei dipendenti impiegati sul processo in esame, negli ultimi tre anni		
Presenza di gravi rilievi a seguito dei controlli interni di regolarità amministrativa (art. 147-bis, c. 2, TUEL), tali da richiedere annullamento in autotutela, revoca di provvedimenti adottati, ecc.	Basso - Nessun rilievo o rilievi di natura formale negli ultimi tre anni		
Rilevanza degli interessi "esterni" quantificati in termini di entità del beneficio economico e non, ottenibile dai soggetti destinatari del processo	Medio - Il processo dà luogo a modesti benefici economici o di altra natura per i destinatari		
Segnalazioni, reclami pervenuti con riferimento al processo in oggetto, intese come qualsiasi informazione pervenuta a mezzo email, telefono, ovvero reclami o risultati di indagini di customer satisfaction, avente ad oggetto episodi di abuso, illecito, mancato rispetto delle procedure, condotta non etica, corruzione vera e propria, cattiva gestione, scarsa qualità del servizio	Basso - Nessuna segnalazione e/o reclamo		
Procedimento/Processo	Autorizzazione per l'inizio dell'attività, modifica della sede, dei locali, del ciclo produttivo e degli aspetti merceologici di una media/grande struttura di vendita alimentare e non alimentare		
Livello di rischio	Rischio intrinseco	Rischio residuo	Rischio programmato
	19.77%	11.68%	8.78%
Indicatore	Livello indicatore		
Capacità dell'Ente di far fronte alle proprie carenze organizzative nei ruoli di responsabilità (Dirigenti, PO) attraverso l'acquisizione delle corrispondenti figure apicali anziché l'affidamento di interim	Basso - Nessun interim o utilizzo della fattispecie per il periodo strettamente necessario alla selezione del personale per ricoprire i ruoli apicali rimasti vacanti		
Coerenza operativa: coerenza fra le prassi operative sviluppate dalle unità organizzative che svolgono il processo e gli strumenti normativi e di regolamentazione che disciplinano lo stesso	Alto - Il processo è regolato da diverse norme sia di livello nazionale sia di livello regionale che disciplinano singoli aspetti, subisce ripetutamente interventi di riforma, modifica e/o integrazione da parte sia del legislatore nazionale sia di quello regionale, le pronunce del TAR e della Corte dei Conti in materia sono contrastanti. Il processo è svolto da una o più unità operative		

Danno generato a seguito di irregolarità riscontrate da organismi interni di controllo (controlli interni, controllodi gestione, audit) o autorità esterne (Corte dei Conti, Autorità Giudiziaria, Autorità Amministrativa)	Medio - Il verificarsi dell'evento o degli eventi rischiosi, comporta costi in termini di sanzioni che potrebbero essere addebitate all'Ente sostenibili						
Discrezionalità: focalizza il grado di discrezionalità nelle attività svolte o negli atti prodotti; esprime l'entità del rischio in conseguenza delle responsabilità attribuite e della necessità di dare risposta immediata all'emergenza	Medio - Apprezzabile discrezionalità relativa sia alla definizione di obiettivi operativi che alle soluzioni organizzative da adottare, necessità di dare risposta immediata all'emergenza						
Impatto in termini di contenzioso, inteso come i costi economici e/o organizzativi sostenuti per il trattamento del contenzioso dall'Amministrazione	Medio - Il verificarsi dell'evento o degli eventi rischiosi potrebbe generare un contenzioso o molteplici contenziosi che impegnerebbero l'Ente sia dal punto di vista economico sia organizzativo						
Impatto organizzativo e/o sulla continuità del servizio, inteso come l'effetto che il verificarsi di uno o più eventi rischiosi inerenti il processo può comportare nel normale svolgimento delle attività dell'Ente	Medio - Limitata funzionalità del servizio cui far fronte attraverso altri dipendenti dell'Ente o risorse esterne						
Impatto sull'immagine dell'Ente misurato attraverso il numero di articoli di giornale pubblicati sulla stampa locale o nazionale o dal numero di servizi radio-televisivi trasmessi, che hanno riguardato episodi di cattiva amministrazione, scarsa qualità dei servizi o corruzione	Basso - Nessun articolo e/o servizio negli ultimi cinque anni riguardante episodi di cattiva amministrazione, scarsa qualità dei servizi o corruzione						
Livello di attuazione delle misure di prevenzione sia generali sia specifiche previste dal PTPCT per il processo/attività, desunte dai monitoraggi effettuati dai responsabili	Basso - Il responsabile ha effettuato il monitoraggio puntualmente, dimostrando in maniera esaustiva attraverso documenti e informazioni circostanziate l'attuazione delle misure						
Livello di opacità del processo, misurato attraverso solleciti scritti da parte del RPCT per la pubblicazione dei dati, le richieste di accesso civico "semplice" e/o "generalizzato", gli eventuali rilievi da parte dell'OIV in sede di attestazione annuale del rispetto degli obblighi di trasparenza	Basso - Il processo non è stato oggetto negli ultimi tre anni di solleciti da parte del RPCT per la pubblicazione dei dati, richieste di accesso civico "semplice" e/o "generalizzato", nei rilievi da parte dell'OIV in sede di attestazione annuale del rispetto degli obblighi di trasparenza						
Presenza di "eventi sentinella" per il processo, ovvero procedimenti avviati dall'autorità giudiziaria o contabile o ricorsi amministrativi nei confronti dell'Ente o procedimenti disciplinari avviati nei confronti dei dipendenti impiegati sul processo in esame	Basso - Nessun procedimento avviato dall'autorità giudiziaria o contabile o amministrativa nei confronti dell'Ente e nessun procedimento disciplinare nei confronti dei dipendenti impiegati sul processo in esame, negli ultimi tre anni						
Presenza di gravi rilievi a seguito dei controlli interni di regolarità amministrativa (art. 147-bis, c. 2, TUEL), tali da richiedere annullamento in autotutela, revoca di provvedimenti adottati, ecc.	Basso - Nessun rilievo o rilievi di natura formale negli ultimi tre anni						
Rilevanza degli interessi "esterni" quantificati in termini di entità del beneficio economico e non, ottenibile dai soggetti destinatari del processo	Alto - Il processo dà luogo a consistenti benefici economici o di altra natura per i destinatari						
Segnalazioni, reclami pervenuti con riferimento al processo in oggetto, intese come qualsiasi informazione pervenuta a mezzo email, telefono, ovvero reclami o risultati di indagini di customer satisfaction, avente ad oggetto episodi di abuso, illecito, mancato rispetto delle procedure, condotta non etica, corruzione vera e propria, cattiva gestione, scarsa qualità del servizio	Basso - Nessuna segnalazione e/o reclamo						
Procedimento/Processo	Bando nuovi posteggi mercato						
Livello di rischio	<table border="1"> <thead> <tr> <th>Rischio intrinseco</th> <th>Rischio residuo</th> <th>Rischio programmato</th> </tr> </thead> <tbody> <tr> <td>19.77%</td> <td>9.08%</td> <td>9.08%</td> </tr> </tbody> </table>	Rischio intrinseco	Rischio residuo	Rischio programmato	19.77%	9.08%	9.08%
Rischio intrinseco	Rischio residuo	Rischio programmato					
19.77%	9.08%	9.08%					
Indicatore	Livello indicatore						
Capacità dell'Ente di far fronte alle proprie carenze organizzative nei ruoli di responsabilità (Dirigenti, PO) attraverso l'acquisizione delle corrispondenti figure apicali anziché l'affidamento di interim	Basso - Nessun interim o utilizzo della fattispecie per il periodo strettamente necessario alla selezione del personale per ricoprire i ruoli apicali rimasti vacanti						

Coerenza operativa: coerenza fra le prassi operative sviluppate dalle unità organizzative che svolgono il processo e gli strumenti normativi e di regolamentazione che disciplinano lo stesso	Alto - Il processo è regolato da diverse norme sia di livello nazionale sia di livello regionale che disciplinano singoli aspetti, subisce ripetutamente interventi di riforma, modifica e/o integrazione da parte sia del legislatore nazionale sia di quello regionale, le pronunce del TAR e della Corte dei Conti in materia sono contrastanti. Il processo è svolto da una o più unità operative		
Danno generato a seguito di irregolarità riscontrate da organismi interni di controllo (controlli interni, controlli di gestione, audit) o autorità esterne (Corte dei Conti, Autorità Giudiziaria, Autorità Amministrativa)	Medio - Il verificarsi dell'evento o degli eventi rischiosi, comporta costi in termini di sanzioni che potrebbero essere addebitate all'Ente sostenibili		
Discrezionalità: focalizza il grado di discrezionalità nelle attività svolte o negli atti prodotti; esprime l'entità del rischio in conseguenza delle responsabilità attribuite e della necessità di dare risposta immediata all'emergenza	Medio - Apprezzabile discrezionalità relativa sia alla definizione di obiettivi operativi che alle soluzioni organizzative da adottare, necessità di dare risposta immediata all'emergenza		
Impatto in termini di contenzioso, inteso come i costi economici e/o organizzativi sostenuti per il trattamento del contenzioso dall'Amministrazione	Medio - Il verificarsi dell'evento o degli eventi rischiosi potrebbe generare un contenzioso o molteplici contenziosi che impegnerebbero l'Ente sia dal punto di vista economico sia organizzativo		
Impatto organizzativo e/o sulla continuità del servizio, inteso come l'effetto che il verificarsi di uno o più eventi rischiosi inerenti il processo può comportare nel normale svolgimento delle attività dell'Ente	Medio - Limitata funzionalità del servizio cui far fronte attraverso altri dipendenti dell'Ente o risorse esterne		
Impatto sull'immagine dell'Ente misurato attraverso il numero di articoli di giornale pubblicati sulla stampa locale o nazionale o dal numero di servizi radio-televisivi trasmessi, che hanno riguardato episodi di cattiva amministrazione, scarsa qualità dei servizi o corruzione	Basso - Nessun articolo e/o servizio negli ultimi cinque anni riguardante episodi di cattiva amministrazione, scarsa qualità dei servizi o corruzione		
Livello di attuazione delle misure di prevenzione sia generali sia specifiche previste dal PTPCT per il processo/attività, desunte dai monitoraggi effettuati dai responsabili	Basso - Il responsabile ha effettuato il monitoraggio puntualmente, dimostrando in maniera esauriente attraverso documenti e informazioni circostanziate l'attuazione delle misure		
Livello di opacità del processo, misurato attraverso solleciti scritti da parte del RPCT per la pubblicazione dei dati, le richieste di accesso civico "semplice" e/o "generalizzato", gli eventuali rilievi da parte dell'OIV in sede di attestazione annuale del rispetto degli obblighi di trasparenza	Basso - Il processo non è stato oggetto negli ultimi tre anni di solleciti da parte del RPCT per la pubblicazione dei dati, richieste di accesso civico "semplice" e/o "generalizzato", nei rilievi da parte dell'OIV in sede di attestazione annuale del rispetto degli obblighi di trasparenza		
Presenza di "eventi sentinella" per il processo, ovvero procedimenti avviati dall'autorità giudiziaria o contabile o ricorsi amministrativi nei confronti dell'Ente o procedimenti disciplinari avviati nei confronti dei dipendenti impiegati sul processo in esame	Basso - Nessun procedimento avviato dall'autorità giudiziaria o contabile o amministrativa nei confronti dell'Ente e nessun procedimento disciplinare nei confronti dei dipendenti impiegati sul processo in esame, negli ultimi tre anni		
Presenza di gravi rilievi a seguito dei controlli interni di regolarità amministrativa (art. 147-bis, c. 2, TUEL), tali da richiedere annullamento in autotutela, revoca di provvedimenti adottati, ecc.	Basso - Nessun rilievo o rilievi di natura formale negli ultimi tre anni		
Rilevanza degli interessi "esterni" quantificati in termini di entità del beneficio economico e non, ottenibile dai soggetti destinatari del processo	Alto - Il processo dà luogo a consistenti benefici economici o di altra natura per i destinatari		
Segnalazioni, reclami pervenuti con riferimento al processo in oggetto, intese come qualsiasi informazione pervenuta a mezzo email, telefono, ovvero reclami o risultati di indagini di customer satisfaction, avente ad oggetto episodi di abuso, illecito, mancato rispetto delle procedure, condotta non etica, corruzione vera e propria, cattiva gestione, scarsa qualità del servizio	Basso - Nessuna segnalazione e/o reclamo		
Procedimento/Processo	Commercio su aree pubbliche in forma itinerante		
Livello di rischio	Rischio intrinseco	Rischio residuo	Rischio programmato
	5.44%	2.50%	2.50%
Indicatore	Livello indicatore		

Capacità dell'Ente di far fronte alle proprie carenze organizzative nei ruoli di responsabilità (Dirigenti, PO) attraverso l'acquisizione delle corrispondenti figure apicali anziché l'affidamento di interim	Basso - Nessun interim o utilizzo della fattispecie per il periodo strettamente necessario alla selezione del personale per ricoprire i ruoli apicali rimasti vacanti		
Coerenza operativa: coerenza fra le prassi operative sviluppate dalle unità organizzative che svolgono il processo e gli strumenti normativi e di regolamentazione che disciplinano lo stesso	Medio - Il processo è regolato da diverse norme di livello nazionale che disciplinano singoli aspetti, subisce ripetutamente interventi di riforma, modifica e/o integrazione da parte del legislatore, le pronunce del TAR e della Corte dei Conti in materia sono contrastanti. Il processo è svolto da una o più unità operative		
Danno generato a seguito di irregolarità riscontrate da organismi interni di controllo (controlli interni, controlli di gestione, audit) o autorità esterne (Corte dei Conti, Autorità Giudiziaria, Autorità Amministrativa)	Basso - Il verificarsi dell'evento o degli eventi rischiosi, comporta costi in termini di sanzioni che potrebbero essere addebitate all'Ente trascurabili o nulli		
Discrezionalità: focalizza il grado di discrezionalità nelle attività svolte o negli atti prodotti; esprime l'entità del rischio in conseguenza delle responsabilità attribuite e della necessità di dare risposta immediata all'emergenza	Basso - Modesta discrezionalità sia in termini di definizione degli obiettivi sia in termini di soluzioni organizzative da adottare ed assenza di situazioni di emergenza		
Impatto in termini di contenzioso, inteso come i costi economici e/o organizzativi sostenuti per il trattamento del contenzioso dall'Amministrazione	Basso - Il contenzioso generato a seguito del verificarsi dell'evento o degli eventi rischiosi è di poco conto o nullo		
Impatto organizzativo e/o sulla continuità del servizio, inteso come l'effetto che il verificarsi di uno o più eventi rischiosi inerenti il processo può comportare nel normale svolgimento delle attività dell'Ente	Basso - Nessuno o scarso impatto organizzativo e/o sulla continuità del servizio		
Impatto sull'immagine dell'Ente misurato attraverso il numero di articoli di giornale pubblicati sulla stampa locale o nazionale o dal numero di servizi radio-televisivi trasmessi, che hanno riguardato episodi di cattiva amministrazione, scarsa qualità dei servizi o corruzione	Basso - Nessun articolo e/o servizio negli ultimi cinque anni riguardante episodi di cattiva amministrazione, scarsa qualità dei servizi o corruzione		
Livello di attuazione delle misure di prevenzione sia generali sia specifiche previste dal PTPCT per il processo/attività, desunte dai monitoraggi effettuati dai responsabili	Basso - Il responsabile ha effettuato il monitoraggio puntualmente, dimostrando in maniera esaustiva attraverso documenti e informazioni circostanziate l'attuazione delle misure		
Livello di opacità del processo, misurato attraverso solleciti scritti da parte del RPCT per la pubblicazione dei dati, le richieste di accesso civico "semplice" e/o "generalizzato", gli eventuali rilievi da parte dell'OIV in sede di attestazione annuale del rispetto degli obblighi di trasparenza	Basso - Il processo non è stato oggetto negli ultimi tre anni di solleciti da parte del RPCT per la pubblicazione dei dati, richieste di accesso civico "semplice" e/o "generalizzato", nei rilievi da parte dell'OIV in sede di attestazione annuale del rispetto degli obblighi di trasparenza		
Presenza di "eventi sentinella" per il processo, ovvero procedimenti avviati dall'autorità giudiziaria o contabile o ricorsi amministrativi nei confronti dell'Ente o procedimenti disciplinari avviati nei confronti dei dipendenti impiegati sul processo in esame	Basso - Nessun procedimento avviato dall'autorità giudiziaria o contabile o amministrativa nei confronti dell'Ente e nessun procedimento disciplinare nei confronti dei dipendenti impiegati sul processo in esame, negli ultimi tre anni		
Presenza di gravi rilievi a seguito dei controlli interni di regolarità amministrativa (art. 147-bis, c. 2, TUEL), tali da richiedere annullamento in autotutela, revoca di provvedimenti adottati, ecc.	Basso - Nessun rilievo o rilievi di natura formale negli ultimi tre anni		
Rilevanza degli interessi "esterni" quantificati in termini di entità del beneficio economico e non, ottenibile dai soggetti destinatari del processo	Medio - Il processo dà luogo a modesti benefici economici o di altra natura per i destinatari		
Segnalazioni, reclami pervenuti con riferimento al processo in oggetto, intese come qualsiasi informazione pervenuta a mezzo email, telefono, ovvero reclami o risultati di indagini di customer satisfaction, avente ad oggetto episodi di abuso, illecito, mancato rispetto delle procedure, condotta non etica, corruzione vera e propria, cattiva gestione, scarsa qualità del servizio	Basso - Nessuna segnalazione e/o reclamo		
Procedimento/Processo	Depositi merci o alimenti		
Livello di rischio	Rischio intrinseco	Rischio residuo	Rischio programmato
	19.77%	13.50%	8.78%

Indicatore	Livello indicatore
Capacità dell'Ente di far fronte alle proprie carenze organizzative nei ruoli di responsabilità (Dirigenti, PO) attraverso l'acquisizione delle corrispondenti figure apicali anziché l'affidamento di interim	Basso - Nessun interim o utilizzo della fattispecie per il periodo strettamente necessario alla selezione del personale per ricoprire i ruoli apicali rimasti vacanti
Coerenza operativa: coerenza fra le prassi operative sviluppate dalle unità organizzative che svolgono il processo e gli strumenti normativi e di regolamentazione che disciplinano lo stesso	Alto - Il processo è regolato da diverse norme sia di livello nazionale sia di livello regionale che disciplinano singoli aspetti, subisce ripetutamente interventi di riforma, modifica e/o integrazione da parte sia del legislatore nazionale sia di quello regionale, le pronunce del TAR e della Corte dei Conti in materia sono contrastanti. Il processo è svolto da una o più unità operative
Danno generato a seguito di irregolarità riscontrate da organismi interni di controllo (controlli interni, controlli di gestione, audit) o autorità esterne (Corte dei Conti, Autorità Giudiziaria, Autorità Amministrativa)	Medio - Il verificarsi dell'evento o degli eventi rischiosi, comporta costi in termini di sanzioni che potrebbero essere addebitate all'Ente sostenibili
Discrezionalità: focalizza il grado di discrezionalità nelle attività svolte o negli atti prodotti; esprime l'entità del rischio in conseguenza delle responsabilità attribuite e della necessità di dare risposta immediata all'emergenza	Medio - Apprezzabile discrezionalità relativa sia alla definizione di obiettivi operativi che alle soluzioni organizzative da adottare, necessità di dare risposta immediata all'emergenza
Impatto in termini di contenzioso, inteso come i costi economici e/o organizzativi sostenuti per il trattamento del contenzioso dall'Amministrazione	Medio - Il verificarsi dell'evento o degli eventi rischiosi potrebbe generare un contenzioso o molteplici contenziosi che impegnerebbero l'Ente sia dal punto di vista economico sia organizzativo
Impatto organizzativo e/o sulla continuità del servizio, inteso come l'effetto che il verificarsi di uno o più eventi rischiosi inerenti il processo può comportare nel normale svolgimento delle attività dell'Ente	Medio - Limitata funzionalità del servizio cui far fronte attraverso altri dipendenti dell'Ente o risorse esterne
Impatto sull'immagine dell'Ente misurato attraverso il numero di articoli di giornale pubblicati sulla stampa locale o nazionale o dal numero di servizi radio-televisivi trasmessi, che hanno riguardato episodi di cattiva amministrazione, scarsa qualità dei servizi o corruzione	Basso - Nessun articolo e/o servizio negli ultimi cinque anni riguardante episodi di cattiva amministrazione, scarsa qualità dei servizi o corruzione
Livello di attuazione delle misure di prevenzione sia generali sia specifiche previste dal PTPCT per il processo/attività, desunte dai monitoraggi effettuati dai responsabili	Basso - Il responsabile ha effettuato il monitoraggio puntualmente, dimostrando in maniera esaustiva attraverso documenti e informazioni circostanziate l'attuazione delle misure
Livello di opacità del processo, misurato attraverso solleciti scritti da parte del RPCT per la pubblicazione dei dati, le richieste di accesso civico "semplice" e/o "generalizzato", gli eventuali rilievi da parte dell'OIV in sede di attestazione annuale del rispetto degli obblighi di trasparenza	Basso - Il processo non è stato oggetto negli ultimi tre anni di solleciti da parte del RPCT per la pubblicazione dei dati, richieste di accesso civico "semplice" e/o "generalizzato", nei rilievi da parte dell'OIV in sede di attestazione annuale del rispetto degli obblighi di trasparenza
Presenza di "eventi sentinella" per il processo, ovvero procedimenti avviati dall'autorità giudiziaria o contabile o ricorsi amministrativi nei confronti dell'Ente o procedimenti disciplinari avviati nei confronti dei dipendenti impiegati sul processo in esame	Basso - Nessun procedimento avviato dall'autorità giudiziaria o contabile o amministrativa nei confronti dell'Ente e nessun procedimento disciplinare nei confronti dei dipendenti impiegati sul processo in esame, negli ultimi tre anni
Presenza di gravi rilievi a seguito dei controlli interni di regolarità amministrativa (art. 147-bis, c. 2, TUEL), tali da richiedere annullamento in autotutela, revoca di provvedimenti adottati, ecc.	Basso - Nessun rilievo o rilievi di natura formale negli ultimi tre anni
Rilevanza degli interessi "esterni" quantificati in termini di entità del beneficio economico e non, ottenibile dai soggetti destinatari del processo	Alto - Il processo dà luogo a consistenti benefici economici o di altra natura per i destinatari
Segnalazioni, reclami pervenuti con riferimento al processo in oggetto, intese come qualsiasi informazione pervenuta a mezzo email, telefono, ovvero reclami o risultati di indagini di customer satisfaction, avente ad oggetto episodi di abuso, illecito, mancato rispetto delle procedure, condotta non etica, corruzione vera e propria, cattiva gestione, scarsa qualità del servizio	Basso - Nessuna segnalazione e/o reclamo
Procedimento/Processo	Distributori automatici

Livello di rischio	Rischio intrinseco	Rischio residuo	Rischio programmato
	5.44%	4.16%	2.42%
Indicatore	Livello indicatore		
Capacità dell'Ente di far fronte alle proprie carenze organizzative nei ruoli di responsabilità (Dirigenti, PO) attraverso l'acquisizione delle corrispondenti figure apicali anziché l'affidamento di interim	Basso - Nessun interim o utilizzo della fattispecie per il periodo strettamente necessario alla selezione del personale per ricoprire i ruoli apicali rimasti vacanti		
Coerenza operativa: coerenza fra le prassi operative sviluppate dalle unità organizzative che svolgono il processo e gli strumenti normativi e di regolamentazione che disciplinano lo stesso	Medio - Il processo è regolato da diverse norme di livello nazionale che disciplinano singoli aspetti, subisce ripetutamente interventi di riforma, modifica e/o integrazione da parte del legislatore, le pronunce del TAR e della Corte dei Conti in materia sono contrastanti. Il processo è svolto da una o più unità operative		
Danno generato a seguito di irregolarità riscontrate da organismi interni di controllo (controlli interni, controlli di gestione, audit) o autorità esterne (Corte dei Conti, Autorità Giudiziaria, Autorità Amministrativa)	Basso - Il verificarsi dell'evento o degli eventi rischiosi, comporta costi in termini di sanzioni che potrebbero essere addebitate all'Ente trascurabili o nulli		
Discrezionalità: focalizza il grado di discrezionalità nelle attività svolte o negli atti prodotti; esprime l'entità del rischio in conseguenza delle responsabilità attribuite e della necessità di dare risposta immediata all'emergenza	Basso - Modesta discrezionalità sia in termini di definizione degli obiettivi sia in termini di soluzioni organizzative da adottare ed assenza di situazioni di emergenza		
Impatto in termini di contenzioso, inteso come i costi economici e/o organizzativi sostenuti per il trattamento del contenzioso dall'Amministrazione	Basso - Il contenzioso generato a seguito del verificarsi dell'evento o degli eventi rischiosi è di poco conto o nullo		
Impatto organizzativo e/o sulla continuità del servizio, inteso come l'effetto che il verificarsi di uno o più eventi rischiosi inerenti il processo può comportare nel normale svolgimento delle attività dell'Ente	Basso - Nessuno o scarso impatto organizzativo e/o sulla continuità del servizio		
Impatto sull'immagine dell'Ente misurato attraverso il numero di articoli di giornale pubblicati sulla stampa locale o nazionale o dal numero di servizi radio-televisivi trasmessi, che hanno riguardato episodi di cattiva amministrazione, scarsa qualità dei servizi o corruzione	Basso - Nessun articolo e/o servizio negli ultimi cinque anni riguardante episodi di cattiva amministrazione, scarsa qualità dei servizi o corruzione		
Livello di attuazione delle misure di prevenzione sia generali sia specifiche previste dal PTPCT per il processo/attività, desunte dai monitoraggi effettuati dai responsabili	Basso - Il responsabile ha effettuato il monitoraggio puntualmente, dimostrando in maniera esauriente attraverso documenti e informazioni circostanziate l'attuazione delle misure		
Livello di opacità del processo, misurato attraverso solleciti scritti da parte del RPCT per la pubblicazione dei dati, le richieste di accesso civico "semplice" e/o "generalizzato", gli eventuali rilievi da parte dell'OIV in sede di attestazione annuale del rispetto degli obblighi di trasparenza	Basso - Il processo non è stato oggetto negli ultimi tre anni di solleciti da parte del RPCT per la pubblicazione dei dati, richieste di accesso civico "semplice" e/o "generalizzato", nei rilievi da parte dell'OIV in sede di attestazione annuale del rispetto degli obblighi di trasparenza		
Presenza di "eventi sentinella" per il processo, ovvero procedimenti avviati dall'autorità giudiziaria o contabile o ricorsi amministrativi nei confronti dell'Ente o procedimenti disciplinari avviati nei confronti dei dipendenti impiegati sul processo in esame	Basso - Nessun procedimento avviato dall'autorità giudiziaria o contabile o amministrativa nei confronti dell'Ente e nessun procedimento disciplinare nei confronti dei dipendenti impiegati sul processo in esame, negli ultimi tre anni		
Presenza di gravi rilievi a seguito dei controlli interni di regolarità amministrativa (art. 147-bis, c. 2, TUEL), tali da richiedere annullamento in autotutela, revoca di provvedimenti adottati, ecc.	Basso - Nessun rilievo o rilievi di natura formale negli ultimi tre anni		
Rilevanza degli interessi "esterni" quantificati in termini di entità del beneficio economico e non, ottenibile dai soggetti destinatari del processo	Medio - Il processo dà luogo a modesti benefici economici o di altra natura per i destinatari		
Segnalazioni, reclami pervenuti con riferimento al processo in oggetto, intese come qualsiasi informazione pervenuta a mezzo email, telefono, ovvero reclami o risultati di indagini di customer satisfaction, avente ad oggetto episodi di abuso, illecito, mancato rispetto delle procedure, condotta non etica, corruzione vera e propria, cattiva gestione, scarsa qualità del servizio	Basso - Nessuna segnalazione e/o reclamo		

Procedimento/Processo	Installazione videogiochi o apparecchi per il gioco lecito		
Livello di rischio	Rischio intrinseco	Rischio residuo	Rischio programmato
	19.77%	13.67%	8.78%
Indicatore	Livello indicatore		
Capacità dell'Ente di far fronte alle proprie carenze organizzative nei ruoli di responsabilità (Dirigenti, PO) attraverso l'acquisizione delle corrispondenti figure apicali anziché l'affidamento di interim	Basso - Nessun interim o utilizzo della fattispecie per il periodo strettamente necessario alla selezione del personale per ricoprire i ruoli apicali rimasti vacanti		
Coerenza operativa: coerenza fra le prassi operative sviluppate dalle unità organizzative che svolgono il processo e gli strumenti normativi e di regolamentazione che disciplinano lo stesso	Alto - Il processo è regolato da diverse norme sia di livello nazionale sia di livello regionale che disciplinano singoli aspetti, subisce ripetutamente interventi di riforma, modifica e/o integrazione da parte sia del legislatore nazionale sia di quello regionale, le pronunce del TAR e della Corte dei Conti in materia sono contrastanti. Il processo è svolto da una o più unità operative		
Danno generato a seguito di irregolarità riscontrate da organismi interni di controllo (controlli interni, controlli di gestione, audit) o autorità esterne (Corte dei Conti, Autorità Giudiziaria, Autorità Amministrativa)	Medio - Il verificarsi dell'evento o degli eventi rischiosi, comporta costi in termini di sanzioni che potrebbero essere addebitate all'Ente sostenibili		
Discrezionalità: focalizza il grado di discrezionalità nelle attività svolte o negli atti prodotti; esprime l'entità del rischio in conseguenza delle responsabilità attribuite e della necessità di dare risposta immediata all'emergenza	Medio - Apprezzabile discrezionalità relativa sia alla definizione di obiettivi operativi che alle soluzioni organizzative da adottare, necessità di dare risposta immediata all'emergenza		
Impatto in termini di contenzioso, inteso come i costi economici e/o organizzativi sostenuti per il trattamento del contenzioso dall'Amministrazione	Medio - Il verificarsi dell'evento o degli eventi rischiosi potrebbe generare un contenzioso o molteplici contenziosi che impegnerebbero l'Ente sia dal punto di vista economico sia organizzativo		
Impatto organizzativo e/o sulla continuità del servizio, inteso come l'effetto che il verificarsi di uno o più eventi rischiosi inerenti il processo può comportare nel normale svolgimento delle attività dell'Ente	Medio - Limitata funzionalità del servizio cui far fronte attraverso altri dipendenti dell'Ente o risorse esterne		
Impatto sull'immagine dell'Ente misurato attraverso il numero di articoli di giornale pubblicati sulla stampa locale o nazionale o dal numero di servizi radio-televisivi trasmessi, che hanno riguardato episodi di cattiva amministrazione, scarsa qualità dei servizi o corruzione	Basso - Nessun articolo e/o servizio negli ultimi cinque anni riguardante episodi di cattiva amministrazione, scarsa qualità dei servizi o corruzione		
Livello di attuazione delle misure di prevenzione sia generali sia specifiche previste dal PTPCT per il processo/attività, desunte dai monitoraggi effettuati dai responsabili	Basso - Il responsabile ha effettuato il monitoraggio puntualmente, dimostrando in maniera esauriente attraverso documenti e informazioni circostanziate l'attuazione delle misure		
Livello di opacità del processo, misurato attraverso solleciti scritti da parte del RPCT per la pubblicazione dei dati, le richieste di accesso civico "semplice" e/o "generalizzato", gli eventuali rilievi da parte dell'OIV in sede di attestazione annuale del rispetto degli obblighi di trasparenza	Basso - Il processo non è stato oggetto negli ultimi tre anni di solleciti da parte del RPCT per la pubblicazione dei dati, richieste di accesso civico "semplice" e/o "generalizzato", nei rilievi da parte dell'OIV in sede di attestazione annuale del rispetto degli obblighi di trasparenza		
Presenza di "eventi sentinella" per il processo, ovvero procedimenti avviati dall'autorità giudiziaria o contabile o ricorsi amministrativi nei confronti dell'Ente o procedimenti disciplinari avviati nei confronti dei dipendenti impiegati sul processo in esame	Basso - Nessun procedimento avviato dall'autorità giudiziaria o contabile o amministrativa nei confronti dell'Ente e nessun procedimento disciplinare nei confronti dei dipendenti impiegati sul processo in esame, negli ultimi tre anni		
Presenza di gravi rilievi a seguito dei controlli interni di regolarità amministrativa (art. 147-bis, c. 2, TUEL), tali da richiedere annullamento in autotutela, revoca di provvedimenti adottati, ecc.	Basso - Nessun rilievo o rilievi di natura formale negli ultimi tre anni		
Rilevanza degli interessi "esterni" quantificati in termini di entità del beneficio economico e non, ottenibile dai soggetti destinatari del processo	Alto - Il processo dà luogo a consistenti benefici economici o di altra natura per i destinatari		

Segnalazioni, reclami pervenuti con riferimento al processo in oggetto, intese come qualsiasi informazione pervenuta a mezzo email, telefono, ovvero reclami o risultati di indagini di customer satisfaction, avente ad oggetto episodi di abuso, illecito, mancato rispetto delle procedure, condotta non etica, corruzione vera e propria, cattiva gestione, scarsa qualità del servizio	Basso - Nessuna segnalazione e/o reclamo		
Procedimento/Processo	Licenza d'esercizio spettacoli viaggianti (circhi, luna park, giostre, etc.)		
Livello di rischio	Rischio intrinseco	Rischio residuo	Rischio programmato
	5.44%	2.97%	2.42%
Indicatore	Livello indicatore		
Capacità dell'Ente di far fronte alle proprie carenze organizzative nei ruoli di responsabilità (Dirigenti, PO) attraverso l'acquisizione delle corrispondenti figure apicali anziché l'affidamento di interim	Basso - Nessun interim o utilizzo della fattispecie per il periodo strettamente necessario alla selezione del personale per ricoprire i ruoli apicali rimasti vacanti		
Coerenza operativa: coerenza fra le prassi operative sviluppate dalle unità organizzative che svolgono il processo e gli strumenti normativi e di regolamentazione che disciplinano lo stesso	Medio - Il processo è regolato da diverse norme di livello nazionale che disciplinano singoli aspetti, subisce ripetutamente interventi di riforma, modifica e/o integrazione da parte del legislatore, le pronunce del TAR e della Corte dei Conti in materia sono contrastanti. Il processo è svolto da una o più unità operative		
Danno generato a seguito di irregolarità riscontrate da organismi interni di controllo (controlli interni, controlli di gestione, audit) o autorità esterne (Corte dei Conti, Autorità Giudiziaria, Autorità Amministrativa)	Basso - Il verificarsi dell'evento o degli eventi rischiosi, comporta costi in termini di sanzioni che potrebbero essere addebitate all'Ente trascurabili o nulli		
Discrezionalità: focalizza il grado di discrezionalità nelle attività svolte o negli atti prodotti; esprime l'entità del rischio in conseguenza delle responsabilità attribuite e della necessità di dare risposta immediata all'emergenza	Basso - Modesta discrezionalità sia in termini di definizione degli obiettivi sia in termini di soluzioni organizzative da adottare ed assenza di situazioni di emergenza		
Impatto in termini di contenzioso, inteso come i costi economici e/o organizzativi sostenuti per il trattamento del contenzioso dall'Amministrazione	Basso - Il contenzioso generato a seguito del verificarsi dell'evento o degli eventi rischiosi è di poco conto o nullo		
Impatto organizzativo e/o sulla continuità del servizio, inteso come l'effetto che il verificarsi di uno o più eventi rischiosi inerenti il processo può comportare nel normale svolgimento delle attività dell'Ente	Basso - Nessuno o scarso impatto organizzativo e/o sulla continuità del servizio		
Impatto sull'immagine dell'Ente misurato attraverso il numero di articoli di giornale pubblicati sulla stampa locale o nazionale o dal numero di servizi radio-televisivi trasmessi, che hanno riguardato episodi di cattiva amministrazione, scarsa qualità dei servizi o corruzione	Basso - Nessun articolo e/o servizio negli ultimi cinque anni riguardante episodi di cattiva amministrazione, scarsa qualità dei servizi o corruzione		
Livello di attuazione delle misure di prevenzione sia generali sia specifiche previste dal PTPCT per il processo/attività, desunte dai monitoraggi effettuati dai responsabili	Basso - Il responsabile ha effettuato il monitoraggio puntualmente, dimostrando in maniera esaustiva attraverso documenti e informazioni circostanziate l'attuazione delle misure		
Livello di opacità del processo, misurato attraverso solleciti scritti da parte del RPCT per la pubblicazione dei dati, le richieste di accesso civico "semplice" e/o "generalizzato", gli eventuali rilievi da parte dell'OIV in sede di attestazione annuale del rispetto degli obblighi di trasparenza	Basso - Il processo non è stato oggetto negli ultimi tre anni di solleciti da parte del RPCT per la pubblicazione dei dati, richieste di accesso civico "semplice" e/o "generalizzato", nei rilievi da parte dell'OIV in sede di attestazione annuale del rispetto degli obblighi di trasparenza		
Presenza di "eventi sentinella" per il processo, ovvero procedimenti avviati dall'autorità giudiziaria o contabile o ricorsi amministrativi nei confronti dell'Ente o procedimenti disciplinari avviati nei confronti dei dipendenti impiegati sul processo in esame	Basso - Nessun procedimento avviato dall'autorità giudiziaria o contabile o amministrativa nei confronti dell'Ente e nessun procedimento disciplinare nei confronti dei dipendenti impiegati sul processo in esame, negli ultimi tre anni		
Presenza di gravi rilievi a seguito dei controlli interni di regolarità amministrativa (art. 147-bis, c. 2, TUEL), tali da richiedere annullamento in autotutela, revoca di provvedimenti adottati, ecc.	Basso - Nessun rilievo o rilievi di natura formale negli ultimi tre anni		

Rilevanza degli interessi "esterni" quantificati in termini di entità del beneficio economico e non, ottenibile dai soggetti destinatari del processo	Medio - Il processo dà luogo a modesti benefici economici o di altra natura per i destinatari		
Segnalazioni, reclami pervenuti con riferimento al processo in oggetto, intese come qualsiasi informazione pervenuta a mezzo email, telefono, ovvero reclami o risultati di indagini di customer satisfaction, avente ad oggetto episodi di abuso, illecito, mancato rispetto delle procedure, condotta non etica, corruzione vera e propria, cattiva gestione, scarsa qualità del servizio	Basso - Nessuna segnalazione e/o reclamo		
Procedimento/Processo	Licenza per l'apertura di locali di pubblico spettacolo e/o intrattenimento		
Livello di rischio	Rischio intrinseco	Rischio residuo	Rischio programmato
	19.77%	12.76%	9.36%
Indicatore	Livello indicatore		
Capacità dell'Ente di far fronte alle proprie carenze organizzative nei ruoli di responsabilità (Dirigenti, PO) attraverso l'acquisizione delle corrispondenti figure apicali anziché l'affidamento di interim	Basso - Nessun interim o utilizzo della fattispecie per il periodo strettamente necessario alla selezione del personale per ricoprire i ruoli apicali rimasti vacanti		
Coerenza operativa: coerenza fra le prassi operative sviluppate dalle unità organizzative che svolgono il processo e gli strumenti normativi e di regolamentazione che disciplinano lo stesso	Alto - Il processo è regolato da diverse norme sia di livello nazionale sia di livello regionale che disciplinano singoli aspetti, subisce ripetutamente interventi di riforma, modifica e/o integrazione da parte sia del legislatore nazionale sia di quello regionale, le pronunce del TAR e della Corte dei Conti in materia sono contrastanti. Il processo è svolto da una o più unità operative		
Danno generato a seguito di irregolarità riscontrate da organismi interni di controllo (controlli interni, controlli di gestione, audit) o autorità esterne (Corte dei Conti, Autorità Giudiziaria, Autorità Amministrativa)	Medio - Il verificarsi dell'evento o degli eventi rischiosi, comporta costi in termini di sanzioni che potrebbero essere addebitate all'Ente sostenibili		
Discrezionalità: focalizza il grado di discrezionalità nelle attività svolte o negli atti prodotti; esprime l'entità del rischio in conseguenza delle responsabilità attribuite e della necessità di dare risposta immediata all'emergenza	Medio - Apprezzabile discrezionalità relativa sia alla definizione di obiettivi operativi che alle soluzioni organizzative da adottare, necessità di dare risposta immediata all'emergenza		
Impatto in termini di contenzioso, inteso come i costi economici e/o organizzativi sostenuti per il trattamento del contenzioso dall'Amministrazione	Medio - Il verificarsi dell'evento o degli eventi rischiosi potrebbe generare un contenzioso o molteplici contenziosi che impegnerebbero l'Ente sia dal punto di vista economico sia organizzativo		
Impatto organizzativo e/o sulla continuità del servizio, inteso come l'effetto che il verificarsi di uno o più eventi rischiosi inerenti il processo può comportare nel normale svolgimento delle attività dell'Ente	Medio - Limitata funzionalità del servizio cui far fronte attraverso altri dipendenti dell'Ente o risorse esterne		
Impatto sull'immagine dell'Ente misurato attraverso il numero di articoli di giornale pubblicati sulla stampa locale o nazionale o dal numero di servizi radio-televisivi trasmessi, che hanno riguardato episodi di cattiva amministrazione, scarsa qualità dei servizi o corruzione	Basso - Nessun articolo e/o servizio negli ultimi cinque anni riguardante episodi di cattiva amministrazione, scarsa qualità dei servizi o corruzione		
Livello di attuazione delle misure di prevenzione sia generali sia specifiche previste dal PTPCT per il processo/attività, desunte dai monitoraggi effettuati dai responsabili	Basso - Il responsabile ha effettuato il monitoraggio puntualmente, dimostrando in maniera esaustiva attraverso documenti e informazioni circostanziate l'attuazione delle misure		
Livello di opacità del processo, misurato attraverso solleciti scritti da parte del RPCT per la pubblicazione dei dati, le richieste di accesso civico "semplice" e/o "generalizzato", gli eventuali rilievi da parte dell'OIV in sede di attestazione annuale del rispetto degli obblighi di trasparenza	Basso - Il processo non è stato oggetto negli ultimi tre anni di solleciti da parte del RPCT per la pubblicazione dei dati, richieste di accesso civico "semplice" e/o "generalizzato", nei rilievi da parte dell'OIV in sede di attestazione annuale del rispetto degli obblighi di trasparenza		
Presenza di "eventi sentinella" per il processo, ovvero procedimenti avviati dall'autorità giudiziaria o contabile o ricorsi amministrativi nei confronti dell'Ente o procedimenti disciplinari avviati nei confronti dei dipendenti impiegati sul processo in esame	Basso - Nessun procedimento avviato dall'autorità giudiziaria o contabile o amministrativa nei confronti dell'Ente e nessun procedimento disciplinare nei confronti dei dipendenti impiegati sul processo in esame, negli ultimi tre anni		

Presenza di gravi rilievi a seguito dei controlli interni di regolarità amministrativa (art. 147-bis, c. 2, TUEL), tali da richiedere annullamento in autotutela, revoca di provvedimenti adottati, ecc.	Basso - Nessun rilievo o rilievi di natura formale negli ultimi tre anni		
Rilevanza degli interessi "esterni" quantificati in termini di entità del beneficio economico e non, ottenibile dai soggetti destinatari del processo	Alto - Il processo dà luogo a consistenti benefici economici o di altra natura per i destinatari		
Segnalazioni, reclami pervenuti con riferimento al processo in oggetto, intese come qualsiasi informazione pervenuta a mezzo email, telefono, ovvero reclami o risultati di indagini di customer satisfaction, avente ad oggetto episodi di abuso, illecito, mancato rispetto delle procedure, condotta non etica, corruzione vera e propria, cattiva gestione, scarsa qualità del servizio	Basso - Nessuna segnalazione e/o reclamo		
Procedimento/Processo	Manifestazioni di sorte locale (tombole, lotterie, pesche di beneficenza)		
Livello di rischio	Rischio intrinseco	Rischio residuo	Rischio programmato
	5.44%	3.30%	2.42%
Indicatore	Livello indicatore		
Capacità dell'Ente di far fronte alle proprie carenze organizzative nei ruoli di responsabilità (Dirigenti, PO) attraverso l'acquisizione delle corrispondenti figure apicali anziché l'affidamento di interim	Basso - Nessun interim o utilizzo della fattispecie per il periodo strettamente necessario alla selezione del personale per ricoprire i ruoli apicali rimasti vacanti		
Coerenza operativa: coerenza fra le prassi operative sviluppate dalle unità organizzative che svolgono il processo e gli strumenti normativi e di regolamentazione che disciplinano lo stesso	Medio - Il processo è regolato da diverse norme di livello nazionale che disciplinano singoli aspetti, subisce ripetutamente interventi di riforma, modifica e/o integrazione da parte del legislatore, le pronunce del TAR e della Corte dei Conti in materia sono contrastanti. Il processo è svolto da una o più unità operative		
Danno generato a seguito di irregolarità riscontrate da organismi interni di controllo (controlli interni, controlli di gestione, audit) o autorità esterne (Corte dei Conti, Autorità Giudiziaria, Autorità Amministrativa)	Basso - Il verificarsi dell'evento o degli eventi rischiosi, comporta costi in termini di sanzioni che potrebbero essere addebitate all'Ente trascurabili o nulli		
Discrezionalità: focalizza il grado di discrezionalità nelle attività svolte o negli atti prodotti; esprime l'entità del rischio in conseguenza delle responsabilità attribuite e della necessità di dare risposta immediata all'emergenza	Basso - Modesta discrezionalità sia in termini di definizione degli obiettivi sia in termini di soluzioni organizzative da adottare ed assenza di situazioni di emergenza		
Impatto in termini di contenzioso, inteso come i costi economici e/o organizzativi sostenuti per il trattamento del contenzioso dall'Amministrazione	Basso - Il contenzioso generato a seguito del verificarsi dell'evento o degli eventi rischiosi è di poco conto o nullo		
Impatto organizzativo e/o sulla continuità del servizio, inteso come l'effetto che il verificarsi di uno o più eventi rischiosi inerenti il processo può comportare nel normale svolgimento delle attività dell'Ente	Basso - Nessuno o scarso impatto organizzativo e/o sulla continuità del servizio		
Impatto sull'immagine dell'Ente misurato attraverso il numero di articoli di giornale pubblicati sulla stampa locale o nazionale o dal numero di servizi radio-televisivi trasmessi, che hanno riguardato episodi di cattiva amministrazione, scarsa qualità dei servizi o corruzione	Basso - Nessun articolo e/o servizio negli ultimi cinque anni riguardante episodi di cattiva amministrazione, scarsa qualità dei servizi o corruzione		
Livello di attuazione delle misure di prevenzione sia generali sia specifiche previste dal PTPCT per il processo/attività, desunte dai monitoraggi effettuati dai responsabili	Basso - Il responsabile ha effettuato il monitoraggio puntualmente, dimostrando in maniera esauriente attraverso documenti e informazioni circostanziate l'attuazione delle misure		
Livello di opacità del processo, misurato attraverso solleciti scritti da parte del RPCT per la pubblicazione dei dati, le richieste di accesso civico "semplice" e/o "generalizzato", gli eventuali rilievi da parte dell'OIV in sede di attestazione annuale del rispetto degli obblighi di trasparenza	Basso - Il processo non è stato oggetto negli ultimi tre anni di solleciti da parte del RPCT per la pubblicazione dei dati, richieste di accesso civico "semplice" e/o "generalizzato", nei rilievi da parte dell'OIV in sede di attestazione annuale del rispetto degli obblighi di trasparenza		

Presenza di "eventi sentinella" per il processo, ovvero procedimenti avviati dall'autorità giudiziaria o contabile o ricorsi amministrativi nei confronti dell'Ente o procedimenti disciplinari avviati nei confronti dei dipendenti impiegati sul processo in esame	Basso - Nessun procedimento avviato dall'autorità giudiziaria o contabile o amministrativa nei confronti dell'Ente e nessun procedimento disciplinare nei confronti dei dipendenti impiegati sul processo in esame, negli ultimi tre anni		
Presenza di gravi rilievi a seguito dei controlli interni di regolarità amministrativa (art. 147-bis, c. 2, TUEL), tali da richiedere annullamento in autotutela, revoca di provvedimenti adottati, ecc.	Basso - Nessun rilievo o rilievi di natura formale negli ultimi tre anni		
Rilevanza degli interessi "esterni" quantificati in termini di entità del beneficio economico e non, ottenibile dai soggetti destinatari del processo	Medio - Il processo dà luogo a modesti benefici economici o di altra natura per i destinatari		
Segnalazioni, reclami pervenuti con riferimento al processo in oggetto, intese come qualsiasi informazione pervenuta a mezzo email, telefono, ovvero reclami o risultati di indagini di customer satisfaction, avente ad oggetto episodi di abuso, illecito, mancato rispetto delle procedure, condotta non etica, corruzione vera e propria, cattiva gestione, scarsa qualità del servizio	Basso - Nessuna segnalazione e/o reclamo		
Procedimento/Processo	Noleggio veicoli senza conducente e con conducente autobus		
Livello di rischio	Rischio intrinseco	Rischio residuo	Rischio programmato
	6.28%	3.58%	2.97%
Indicatore	Livello indicatore		
Capacità dell'Ente di far fronte alle proprie carenze organizzative nei ruoli di responsabilità (Dirigenti, PO) attraverso l'acquisizione delle corrispondenti figure apicali anziché l'affidamento di interim	Basso - Nessun interim o utilizzo della fattispecie per il periodo strettamente necessario alla selezione del personale per ricoprire i ruoli apicali rimasti vacanti		
Coerenza operativa: coerenza fra le prassi operative sviluppate dalle unità organizzative che svolgono il processo e gli strumenti normativi e di regolamentazione che disciplinano lo stesso	Alto - Il processo è regolato da diverse norme sia di livello nazionale sia di livello regionale che disciplinano singoli aspetti, subisce ripetutamente interventi di riforma, modifica e/o integrazione da parte sia del legislatore nazionale sia di quello regionale, le pronunce del TAR e della Corte dei Conti in materia sono contrastanti. Il processo è svolto da una o più unità operative		
Danno generato a seguito di irregolarità riscontrate da organismi interni di controllo (controlli interni, controlli di gestione, audit) o autorità esterne (Corte dei Conti, Autorità Giudiziaria, Autorità Amministrativa)	Basso - Il verificarsi dell'evento o degli eventi rischiosi, comporta costi in termini di sanzioni che potrebbero essere addebitate all'Ente trascurabili o nulli		
Discrezionalità: focalizza il grado di discrezionalità nelle attività svolte o negli atti prodotti; esprime l'entità del rischio in conseguenza delle responsabilità attribuite e della necessità di dare risposta immediata all'emergenza	Basso - Modesta discrezionalità sia in termini di definizione degli obiettivi sia in termini di soluzioni organizzative da adottare ed assenza di situazioni di emergenza		
Impatto in termini di contenzioso, inteso come i costi economici e/o organizzativi sostenuti per il trattamento del contenzioso dall'Amministrazione	Basso - Il contenzioso generato a seguito del verificarsi dell'evento o degli eventi rischiosi è di poco conto o nullo		
Impatto organizzativo e/o sulla continuità del servizio, inteso come l'effetto che il verificarsi di uno o più eventi rischiosi inerenti il processo può comportare nel normale svolgimento delle attività dell'Ente	Basso - Nessuno o scarso impatto organizzativo e/o sulla continuità del servizio		
Impatto sull'immagine dell'Ente misurato attraverso il numero di articoli di giornale pubblicati sulla stampa locale o nazionale o dal numero di servizi radio-televisivi trasmessi, che hanno riguardato episodi di cattiva amministrazione, scarsa qualità dei servizi o corruzione	Basso - Nessun articolo e/o servizio negli ultimi cinque anni riguardante episodi di cattiva amministrazione, scarsa qualità dei servizi o corruzione		
Livello di attuazione delle misure di prevenzione sia generali sia specifiche previste dal PTPCT per il processo/attività, desunte dai monitoraggi effettuati dai responsabili	Basso - Il responsabile ha effettuato il monitoraggio puntualmente, dimostrando in maniera esaustiva attraverso documenti e informazioni circostanziate l'attuazione delle misure		

Livello di opacità del processo, misurato attraverso solleciti scritti da parte del RPCT per la pubblicazione dei dati, le richieste di accesso civico "semplice" e/o "generalizzato", gli eventuali rilievi da parte dell'OIV in sede di attestazione annuale del rispetto degli obblighi di trasparenza	Basso - Il processo non è stato oggetto negli ultimi tre anni di solleciti da parte del RPCT per la pubblicazione dei dati, richieste di accesso civico "semplice" e/o "generalizzato", nei rilievi da parte dell'OIV in sede di attestazione annuale del rispetto degli obblighi di trasparenza		
Presenza di "eventi sentinella" per il processo, ovvero procedimenti avviati dall'autorità giudiziaria o contabile o ricorsi amministrativi nei confronti dell'Ente o procedimenti disciplinari avviati nei confronti dei dipendenti impiegati sul processo in esame	Basso - Nessun procedimento avviato dall'autorità giudiziaria o contabile o amministrativa nei confronti dell'Ente e nessun procedimento disciplinare nei confronti dei dipendenti impiegati sul processo in esame, negli ultimi tre anni		
Presenza di gravi rilievi a seguito dei controlli interni di regolarità amministrativa (art. 147-bis, c. 2, TUEL), tali da richiedere annullamento in autotutela, revoca di provvedimenti adottati, ecc.	Basso - Nessun rilievo o rilievi di natura formale negli ultimi tre anni		
Rilevanza degli interessi "esterni" quantificati in termini di entità del beneficio economico e non, ottenibile dai soggetti destinatari del processo	Medio - Il processo dà luogo a modesti benefici economici o di altra natura per i destinatari		
Segnalazioni, reclami pervenuti con riferimento al processo in oggetto, intese come qualsiasi informazione pervenuta a mezzo email, telefono, ovvero reclami o risultati di indagini di customer satisfaction, avente ad oggetto episodi di abuso, illecito, mancato rispetto delle procedure, condotta non etica, corruzione vera e propria, cattiva gestione, scarsa qualità del servizio	Basso - Nessuna segnalazione e/o reclamo		
Procedimento/Processo	Occupazione suolo pubblico permanente		
Livello di rischio	Rischio intrinseco	Rischio residuo	Rischio programmato
	9.20%	4.23%	4.23%
Indicatore	Livello indicatore		
Capacità dell'Ente di far fronte alle proprie carenze organizzative nei ruoli di responsabilità (Dirigenti, PO) attraverso l'acquisizione delle corrispondenti figure apicali anziché l'affidamento di interim	Basso - Nessun interim o utilizzo della fattispecie per il periodo strettamente necessario alla selezione del personale per ricoprire i ruoli apicali rimasti vacanti		
Coerenza operativa: coerenza fra le prassi operative sviluppate dalle unità organizzative che svolgono il processo e gli strumenti normativi e di regolamentazione che disciplinano lo stesso	Basso - La normativa che regola il processo è puntuale, è di livello nazionale, non subisce interventi di riforma, modifica e/o integrazione ripetuti da parte del legislatore, le pronunce del TAR e della Corte dei Conti in materia sono uniformi. Il processo è svolto da un'unica unità operativa		
Danno generato a seguito di irregolarità riscontrate da organismi interni di controllo (controlli interni, controlli di gestione, audit) o autorità esterne (Corte dei Conti, Autorità Giudiziaria, Autorità Amministrativa)	Medio - Il verificarsi dell'evento o degli eventi rischiosi, comporta costi in termini di sanzioni che potrebbero essere addebitate all'Ente sostenibili		
Discrezionalità: focalizza il grado di discrezionalità nelle attività svolte o negli atti prodotti; esprime l'entità del rischio in conseguenza delle responsabilità attribuite e della necessità di dare risposta immediata all'emergenza	Basso - Modesta discrezionalità sia in termini di definizione degli obiettivi sia in termini di soluzioni organizzative da adottare ed assenza di situazioni di emergenza		
Impatto in termini di contenzioso, inteso come i costi economici e/o organizzativi sostenuti per il trattamento del contenzioso dall'Amministrazione	Medio - Il verificarsi dell'evento o degli eventi rischiosi potrebbe generare un contenzioso o molteplici contenziosi che impegnerebbero l'Ente sia dal punto di vista economico sia organizzativo		
Impatto organizzativo e/o sulla continuità del servizio, inteso come l'effetto che il verificarsi di uno o più eventi rischiosi inerenti il processo può comportare nel normale svolgimento delle attività dell'Ente	Basso - Nessuno o scarso impatto organizzativo e/o sulla continuità del servizio		
Impatto sull'immagine dell'Ente misurato attraverso il numero di articoli di giornale pubblicati sulla stampa locale o nazionale o dal numero di servizi radio-televisivi trasmessi, che hanno riguardato episodi di cattiva amministrazione, scarsa qualità dei servizi o corruzione	Basso - Nessun articolo e/o servizio negli ultimi cinque anni riguardante episodi di cattiva amministrazione, scarsa qualità dei servizi o corruzione		

<p>Livello di attuazione delle misure di prevenzione sia generali sia specifiche previste dal PTPCT per il processo/attività, desunte dai monitoraggi effettuati dai responsabili</p>	<p>Basso - Il responsabile ha effettuato il monitoraggio puntualmente, dimostrando in maniera esaustiva attraverso documenti e informazioni circostanziate l'attuazione delle misure</p>			
<p>Livello di opacità del processo, misurato attraverso solleciti scritti da parte del RPCT per la pubblicazione dei dati, le richieste di accesso civico "semplice" e/o "generalizzato", gli eventuali rilievi da parte dell'OIV in sede di attestazione annuale del rispetto degli obblighi di trasparenza</p>	<p>Basso - Il processo non è stato oggetto negli ultimi tre anni di solleciti da parte del RPCT per la pubblicazione dei dati, richieste di accesso civico "semplice" e/o "generalizzato", nei rilievi da parte dell'OIV in sede di attestazione annuale del rispetto degli obblighi di trasparenza</p>			
<p>Presenza di "eventi sentinella" per il processo, ovvero procedimenti avviati dall'autorità giudiziaria o contabile o ricorsi amministrativi nei confronti dell'Ente o procedimenti disciplinari avviati nei confronti dei dipendenti impiegati sul processo in esame</p>	<p>Basso - Nessun procedimento avviato dall'autorità giudiziaria o contabile o amministrativa nei confronti dell'Ente e nessun procedimento disciplinare nei confronti dei dipendenti impiegati sul processo in esame, negli ultimi tre anni</p>			
<p>Presenza di gravi rilievi a seguito dei controlli interni di regolarità amministrativa (art. 147-bis, c. 2, TUEL), tali da richiedere annullamento in autotutela, revoca di provvedimenti adottati, ecc.</p>	<p>Basso - Nessun rilievo o rilievi di natura formale negli ultimi tre anni</p>			
<p>Rilevanza degli interessi "esterni" quantificati in termini di entità del beneficio economico e non, ottenibile dai soggetti destinatari del processo</p>	<p>Medio - Il processo dà luogo a modesti benefici economici o di altra natura per i destinatari</p>			
<p>Segnalazioni, reclami pervenuti con riferimento al processo in oggetto, intese come qualsiasi informazione pervenuta a mezzo email, telefono, ovvero reclami o risultati di indagini di customer satisfaction, avente ad oggetto episodi di abuso, illecito, mancato rispetto delle procedure, condotta non etica, corruzione vera e propria, cattiva gestione, scarsa qualità del servizio</p>	<p>Basso - Nessuna segnalazione e/o reclamo</p>			
<p>Procedimento/Processo</p>	<p>Occupazione suolo pubblico temporanea</p>			
<p>Livello di rischio</p>		<p>Rischio intrinseco</p> <p>3.77%</p>	<p>Rischio residuo</p> <p>1.73%</p>	<p>Rischio programmato</p> <p>1.73%</p>
<p>Indicatore</p>	<p>Livello indicatore</p>			
<p>Capacità dell'Ente di far fronte alle proprie carenze organizzative nei ruoli di responsabilità (Dirigenti, PO) attraverso l'acquisizione delle corrispondenti figure apicali anziché l'affidamento di interim</p>	<p>Basso - Nessun interim o utilizzo della fattispecie per il periodo strettamente necessario alla selezione del personale per ricoprire i ruoli apicali rimasti vacanti</p>			
<p>Coerenza operativa: coerenza fra le prassi operative sviluppate dalle unità organizzative che svolgono il processo e gli strumenti normativi e di regolamentazione che disciplinano lo stesso</p>	<p>Basso - La normativa che regola il processo è puntuale, è di livello nazionale, non subisce interventi di riforma, modifica e/o integrazione ripetuti da parte del legislatore, le pronunce del TAR e della Corte dei Conti in materia sono uniformi. Il processo è svolto da un'unica unità operativa</p>			
<p>Danno generato a seguito di irregolarità riscontrate da organismi interni di controllo (controlli interni, controlli di gestione, audit) o autorità esterne (Corte dei Conti, Autorità Giudiziaria, Autorità Amministrativa)</p>	<p>Basso - Il verificarsi dell'evento o degli eventi rischiosi, comporta costi in termini di sanzioni che potrebbero essere addebitate all'Ente trascurabili o nulli</p>			
<p>Discrezionalità: focalizza il grado di discrezionalità nelle attività svolte o negli atti prodotti; esprime l'entità del rischio in conseguenza delle responsabilità attribuite e della necessità di dare risposta immediata all'emergenza</p>	<p>Basso - Modesta discrezionalità sia in termini di definizione degli obiettivi sia in termini di soluzioni organizzative da adottare ed assenza di situazioni di emergenza</p>			
<p>Impatto in termini di contenzioso, inteso come i costi economici e/o organizzativi sostenuti per il trattamento del contenzioso dall'Amministrazione</p>	<p>Basso - Il contenzioso generato a seguito del verificarsi dell'evento o degli eventi rischiosi è di poco conto o nullo</p>			
<p>Impatto organizzativo e/o sulla continuità del servizio, inteso come l'effetto che il verificarsi di uno o più eventi rischiosi inerenti il processo può comportare nel normale svolgimento delle attività dell'Ente</p>	<p>Basso - Nessuno o scarso impatto organizzativo e/o sulla continuità del servizio</p>			

Impatto sull'immagine dell'Ente misurato attraverso il numero di articoli di giornale pubblicati sulla stampa locale o nazionale o dal numero di servizi radio-televisivi trasmessi, che hanno riguardato episodi di cattiva amministrazione, scarsa qualità dei servizi o corruzione	Basso - Nessun articolo e/o servizio negli ultimi cinque anni riguardante episodi di cattiva amministrazione, scarsa qualità dei servizi o corruzione			
Livello di attuazione delle misure di prevenzione sia generali sia specifiche previste dal PTPCT per il processo/attività, desunte dai monitoraggi effettuati dai responsabili	Basso - Il responsabile ha effettuato il monitoraggio puntualmente, dimostrando in maniera esauriva attraverso documenti e informazioni circostanziate l'attuazione delle misure			
Livello di opacità del processo, misurato attraverso solleciti scritti da parte del RPCT per la pubblicazione dei dati, le richieste di accesso civico "semplice" e/o "generalizzato", gli eventuali rilievi da parte dell'OIV in sede di attestazione annuale del rispetto degli obblighi di trasparenza	Basso - Il processo non è stato oggetto negli ultimi tre anni di solleciti da parte del RPCT per la pubblicazione dei dati, richieste di accesso civico "semplice" e/o "generalizzato", nei rilievi da parte dell'OIV in sede di attestazione annuale del rispetto degli obblighi di trasparenza			
Presenza di "eventi sentinella" per il processo, ovvero procedimenti avviati dall'autorità giudiziaria o contabile o ricorsi amministrativi nei confronti dell'Ente o procedimenti disciplinari avviati nei confronti dei dipendenti impiegati sul processo in esame	Basso - Nessun procedimento avviato dall'autorità giudiziaria o contabile o amministrativa nei confronti dell'Ente e nessun procedimento disciplinare nei confronti dei dipendenti impiegati sul processo in esame, negli ultimi tre anni			
Presenza di gravi rilievi a seguito dei controlli interni di regolarità amministrativa (art. 147-bis, c. 2, TUEL), tali da richiedere annullamento in autotutela, revoca di provvedimenti adottati, ecc.	Basso - Nessun rilievo o rilievi di natura formale negli ultimi tre anni			
Rilevanza degli interessi "esterni" quantificati in termini di entità del beneficio economico e non, ottenibile dai soggetti destinatari del processo	Basso - Il processo dà luogo a benefici economici o di altra natura per i destinatari con impatto scarso o irrilevante			
Segnalazioni, reclami pervenuti con riferimento al processo in oggetto, intese come qualsiasi informazione pervenuta a mezzo email, telefono, ovvero reclami o risultati di indagini di customer satisfaction, avente ad oggetto episodi di abuso, illecito, mancato rispetto delle procedure, condotta non etica, corruzione vera e propria, cattiva gestione, scarsa qualità del servizio	Basso - Nessuna segnalazione e/o reclamo			
Procedimento/Processo	Parafarmacie			
Livello di rischio	Rischio intrinseco	Rischio residuo	Rischio programmato	
	5.44%	4.28%	2.50%	
Indicatore	Livello indicatore			
Capacità dell'Ente di far fronte alle proprie carenze organizzative nei ruoli di responsabilità (Dirigenti, PO) attraverso l'acquisizione delle corrispondenti figure apicali anziché l'affidamento di interim	Basso - Nessun interim o utilizzo della fattispecie per il periodo strettamente necessario alla selezione del personale per ricoprire i ruoli apicali rimasti vacanti			
Coerenza operativa: coerenza fra le prassi operative sviluppate dalle unità organizzative che svolgono il processo e gli strumenti normativi e di regolamentazione che disciplinano lo stesso	Medio - Il processo è regolato da diverse norme di livello nazionale che disciplinano singoli aspetti, subisce ripetutamente interventi di riforma, modifica e/o integrazione da parte del legislatore, le pronunce del TAR e della Corte dei Conti in materia sono contrastanti. Il processo è svolto da una o più unità operative			
Danno generato a seguito di irregolarità riscontrate da organismi interni di controllo (controlli interni, controlli di gestione, audit) o autorità esterne (Corte dei Conti, Autorità Giudiziaria, Autorità Amministrativa)	Basso - Il verificarsi dell'evento o degli eventi rischiosi, comporta costi in termini di sanzioni che potrebbero essere addebitate all'Ente trascurabili o nulli			
Discrezionalità: focalizza il grado di discrezionalità nelle attività svolte o negli atti prodotti; esprime l'entità del rischio in conseguenza delle responsabilità attribuite e della necessità di dare risposta immediata all'emergenza	Basso - Modesta discrezionalità sia in termini di definizione degli obiettivi sia in termini di soluzioni organizzative da adottare ed assenza di situazioni di emergenza			
Impatto in termini di contenzioso, inteso come i costi economici e/o organizzativi sostenuti per il trattamento del contenzioso dall'Amministrazione	Basso - Il contenzioso generato a seguito del verificarsi dell'evento o degli eventi rischiosi è di poco conto o nullo			

Impatto organizzativo e/o sulla continuità del servizio, inteso come l'effetto che il verificarsi di uno o più eventi rischiosi inerenti il processo può comportare nel normale svolgimento delle attività dell'Ente	Basso - Nessuno o scarso impatto organizzativo e/o sulla continuità del servizio		
Impatto sull'immagine dell'Ente misurato attraverso il numero di articoli di giornale pubblicati sulla stampa locale o nazionale o dal numero di servizi radio-televisivi trasmessi, che hanno riguardato episodi di cattiva amministrazione, scarsa qualità dei servizi o corruzione	Basso - Nessun articolo e/o servizio negli ultimi cinque anni riguardante episodi di cattiva amministrazione, scarsa qualità dei servizi o corruzione		
Livello di attuazione delle misure di prevenzione sia generali sia specifiche previste dal PTPCT per il processo/attività, desunte dai monitoraggi effettuati dai responsabili	Basso - Il responsabile ha effettuato il monitoraggio puntualmente, dimostrando in maniera esaustiva attraverso documenti e informazioni circostanziate l'attuazione delle misure		
Livello di opacità del processo, misurato attraverso solleciti scritti da parte del RPCT per la pubblicazione dei dati, le richieste di accesso civico "semplice" e/o "generalizzato", gli eventuali rilievi da parte dell'OIV in sede di attestazione annuale del rispetto degli obblighi di trasparenza	Basso - Il processo non è stato oggetto negli ultimi tre anni di solleciti da parte del RPCT per la pubblicazione dei dati, richieste di accesso civico "semplice" e/o "generalizzato", nei rilievi da parte dell'OIV in sede di attestazione annuale del rispetto degli obblighi di trasparenza		
Presenza di "eventi sentinella" per il processo, ovvero procedimenti avviati dall'autorità giudiziaria o contabile o ricorsi amministrativi nei confronti dell'Ente o procedimenti disciplinari avviati nei confronti dei dipendenti impiegati sul processo in esame	Basso - Nessun procedimento avviato dall'autorità giudiziaria o contabile o amministrativa nei confronti dell'Ente e nessun procedimento disciplinare nei confronti dei dipendenti impiegati sul processo in esame, negli ultimi tre anni		
Presenza di gravi rilievi a seguito dei controlli interni di regolarità amministrativa (art. 147-bis, c. 2, TUEL), tali da richiedere annullamento in autotutela, revoca di provvedimenti adottati, ecc.	Basso - Nessun rilievo o rilievi di natura formale negli ultimi tre anni		
Rilevanza degli interessi "esterni" quantificati in termini di entità del beneficio economico e non, ottenibile dai soggetti destinatari del processo	Medio - Il processo dà luogo a modesti benefici economici o di altra natura per i destinatari		
Segnalazioni, reclami pervenuti con riferimento al processo in oggetto, intese come qualsiasi informazione pervenuta a mezzo email, telefono, ovvero reclami o risultati di indagini di customer satisfaction, avente ad oggetto episodi di abuso, illecito, mancato rispetto delle procedure, condotta non etica, corruzione vera e propria, cattiva gestione, scarsa qualità del servizio	Basso - Nessuna segnalazione e/o reclamo		
Procedimento/Processo	Rifugi per animali d'affezione (canili, gattili, strutture zoofile, pensioni, allevamenti animali, strutture amatoriali, ricovero animali presso strutture commerciali)		
Livello di rischio	Rischio intrinseco	Rischio residuo	Rischio programmato
	19.77%	18.90%	9.36%
Indicatore	Livello indicatore		
Capacità dell'Ente di far fronte alle proprie carenze organizzative nei ruoli di responsabilità (Dirigenti, PO) attraverso l'acquisizione delle corrispondenti figure apicali anziché l'affidamento di interim	Basso - Nessun interim o utilizzo della fattispecie per il periodo strettamente necessario alla selezione del personale per ricoprire i ruoli apicali rimasti vacanti		
Coerenza operativa: coerenza fra le prassi operative sviluppate dalle unità organizzative che svolgono il processo e gli strumenti normativi e di regolamentazione che disciplinano lo stesso	Alto - Il processo è regolato da diverse norme sia di livello nazionale sia di livello regionale che disciplinano singoli aspetti, subisce ripetutamente interventi di riforma, modifica e/o integrazione da parte sia del legislatore nazionale sia di quello regionale, le pronunce del TAR e della Corte dei Conti in materia sono contrastanti. Il processo è svolto da una o più unità operative		
Danno generato a seguito di irregolarità riscontrate da organismi interni di controllo (controlli interni, controlli di gestione, audit) o autorità esterne (Corte dei Conti, Autorità Giudiziaria, Autorità Amministrativa)	Medio - Il verificarsi dell'evento o degli eventi rischiosi, comporta costi in termini di sanzioni che potrebbero essere addebitate all'Ente sostenibili		

Discrezionalità: focalizza il grado di discrezionalità nelle attività svolte o negli atti prodotti; esprime l'entità del rischio in conseguenza delle responsabilità attribuite e della necessità di dare risposta immediata all'emergenza	Medio - Apprezzabile discrezionalità relativa sia alla definizione di obiettivi operativi che alle soluzioni organizzative da adottare, necessità di dare risposta immediata all'emergenza		
Impatto in termini di contenzioso, inteso come i costi economici e/o organizzativi sostenuti per il trattamento del contenzioso dall'Amministrazione	Medio - Il verificarsi dell'evento o degli eventi rischiosi potrebbe generare un contenzioso o molteplici contenziosi che impegnerebbero l'Ente sia dal punto di vista economico sia organizzativo		
Impatto organizzativo e/o sulla continuità del servizio, inteso come l'effetto che il verificarsi di uno o più eventi rischiosi inerenti al processo può comportare nel normale svolgimento delle attività dell'Ente	Medio - Limitata funzionalità del servizio cui far fronte attraverso altri dipendenti dell'Ente o risorse esterne		
Impatto sull'immagine dell'Ente misurato attraverso il numero di articoli di giornale pubblicati sulla stampa locale o nazionale o dal numero di servizi radio-televisivi trasmessi, che hanno riguardato episodi di cattiva amministrazione, scarsa qualità dei servizi o corruzione	Basso - Nessun articolo e/o servizio negli ultimi cinque anni riguardante episodi di cattiva amministrazione, scarsa qualità dei servizi o corruzione		
Livello di attuazione delle misure di prevenzione sia generali sia specifiche previste dal PTPCT per il processo/attività, desunte dai monitoraggi effettuati dai responsabili	Basso - Il responsabile ha effettuato il monitoraggio puntualmente, dimostrando in maniera esauriente attraverso documenti e informazioni circostanziate l'attuazione delle misure		
Livello di opacità del processo, misurato attraverso solleciti scritti da parte del RPCT per la pubblicazione dei dati, le richieste di accesso civico "semplice" e/o "generalizzato", gli eventuali rilievi da parte dell'OIV in sede di attestazione annuale del rispetto degli obblighi di trasparenza	Basso - Il processo non è stato oggetto negli ultimi tre anni di solleciti da parte del RPCT per la pubblicazione dei dati, richieste di accesso civico "semplice" e/o "generalizzato", nei rilievi da parte dell'OIV in sede di attestazione annuale del rispetto degli obblighi di trasparenza		
Presenza di "eventi sentinella" per il processo, ovvero procedimenti avviati dall'autorità giudiziaria o contabile o ricorsi amministrativi nei confronti dell'Ente o procedimenti disciplinari avviati nei confronti dei dipendenti impiegati sul processo in esame	Basso - Nessun procedimento avviato dall'autorità giudiziaria o contabile o amministrativa nei confronti dell'Ente e nessun procedimento disciplinare nei confronti dei dipendenti impiegati sul processo in esame, negli ultimi tre anni		
Presenza di gravi rilievi a seguito dei controlli interni di regolarità amministrativa (art. 147-bis, c. 2, TUEL), tali da richiedere annullamento in autotutela, revoca di provvedimenti adottati, ecc.	Basso - Nessun rilievo o rilievi di natura formale negli ultimi tre anni		
Rilevanza degli interessi "esterni" quantificati in termini di entità del beneficio economico e non, ottenibile dai soggetti destinatari del processo	Alto - Il processo dà luogo a consistenti benefici economici o di altra natura per i destinatari		
Segnalazioni, reclami pervenuti con riferimento al processo in oggetto, intese come qualsiasi informazione pervenuta a mezzo email, telefono, ovvero reclami o risultati di indagini di customer satisfaction, avente ad oggetto episodi di abuso, illecito, mancato rispetto delle procedure, condotta non etica, corruzione vera e propria, cattiva gestione, scarsa qualità del servizio	Basso - Nessuna segnalazione e/o reclamo		
Procedimento/Processo	Sale del commiato		
Livello di rischio	Rischio intrinseco	Rischio residuo	Rischio programmato
	5.44%	3.05%	2.50%
Indicatore	Livello indicatore		
Capacità dell'Ente di far fronte alle proprie carenze organizzative nei ruoli di responsabilità (Dirigenti, PO) attraverso l'acquisizione delle corrispondenti figure apicali anziché l'affidamento di interim	Basso - Nessun interim o utilizzo della fattispecie per il periodo strettamente necessario alla selezione del personale per ricoprire i ruoli apicali rimasti vacanti		
Coerenza operativa: coerenza fra le prassi operative sviluppate dalle unità organizzative che svolgono il processo e gli strumenti normativi e di regolamentazione che disciplinano lo stesso	Medio - Il processo è regolato da diverse norme di livello nazionale che disciplinano singoli aspetti, subisce ripetutamente interventi di riforma, modifica e/o integrazione da parte del legislatore, le pronunce del TAR e della Corte dei Conti in materia sono contrastanti. Il processo è svolto da una o più unità operative		

Danno generato a seguito di irregolarità riscontrate da organismi interni di controllo (controlli interni, controlli di gestione, audit) o autorità esterne (Corte dei Conti, Autorità Giudiziaria, Autorità Amministrativa)	Basso - Il verificarsi dell'evento o degli eventi rischiosi, comporta costi in termini di sanzioni che potrebbero essere addebitate all'Ente trascurabili o nulli		
Discrezionalità: focalizza il grado di discrezionalità nelle attività svolte o negli atti prodotti; esprime l'entità del rischio in conseguenza delle responsabilità attribuite e della necessità di dare risposta immediata all'emergenza	Basso - Modesta discrezionalità sia in termini di definizione degli obiettivi sia in termini di soluzioni organizzative da adottare ed assenza di situazioni di emergenza		
Impatto in termini di contenzioso, inteso come i costi economici e/o organizzativi sostenuti per il trattamento del contenzioso dall'Amministrazione	Basso - Il contenzioso generato a seguito del verificarsi dell'evento o degli eventi rischiosi è di poco conto o nullo		
Impatto organizzativo e/o sulla continuità del servizio, inteso come l'effetto che il verificarsi di uno o più eventirischiosi inerenti il processo può comportare nel normale svolgimento delle attività dell'Ente	Basso - Nessuno o scarso impatto organizzativo e/o sulla continuità del servizio		
Impatto sull'immagine dell'Ente misurato attraverso il numero di articoli di giornale pubblicati sulla stampa locale o nazionale o dal numero di servizi radio-televisivi trasmessi, che hanno riguardato episodi di cattiva amministrazione, scarsa qualità dei servizi o corruzione	Basso - Nessun articolo e/o servizio negli ultimi cinque anni riguardante episodi di cattiva amministrazione, scarsa qualità dei servizi o corruzione		
Livello di attuazione delle misure di prevenzione sia generali sia specifiche previste dal PTPCT per il processo/attività, desunte dai monitoraggi effettuati dai responsabili	Basso - Il responsabile ha effettuato il monitoraggio puntualmente, dimostrando in maniera esauriva attraverso documenti e informazioni circostanziate l'attuazione delle misure		
Livello di opacità del processo, misurato attraverso solleciti scritti da parte del RPCT per la pubblicazione dei dati, le richieste di accesso civico "semplice" e/o "generalizzato", gli eventuali rilievi da parte dell'OIV in sede di attestazione annuale del rispetto degli obblighi di trasparenza	Basso - Il processo non è stato oggetto negli ultimi tre anni di solleciti da parte del RPCT per la pubblicazione dei dati, richieste di accesso civico "semplice" e/o "generalizzato", nei rilievi da parte dell'OIV in sede di attestazione annuale del rispetto degli obblighi di trasparenza		
Presenza di "eventi sentinella" per il processo, ovvero procedimenti avviati dall'autorità giudiziaria o contabile o ricorsi amministrativi nei confronti dell'Ente o procedimenti disciplinari avviati nei confronti dei dipendenti impiegati sul processo in esame	Basso - Nessun procedimento avviato dall'autorità giudiziaria o contabile o amministrativa nei confronti dell'Ente e nessun procedimento disciplinare nei confronti dei dipendenti impiegati sul processo in esame, negli ultimi tre anni		
Presenza di gravi rilievi a seguito dei controlli interni di regolarità amministrativa (art. 147-bis, c. 2, TUEL), tali da richiedere annullamento in autotutela, revoca di provvedimenti adottati, ecc.	Basso - Nessun rilievo o rilievi di natura formale negli ultimi tre anni		
Rilevanza degli interessi "esterni" quantificati in termini di entità del beneficio economico e non, ottenibile dai soggetti destinatari del processo	Medio - Il processo dà luogo a modesti benefici economici o di altra natura per i destinatari		
Segnalazioni, reclami pervenuti con riferimento al processo in oggetto, intese come qualsiasi informazione pervenuta a mezzo email, telefono, ovvero reclami o risultati di indagini di customer satisfaction, avente ad oggetto episodi di abuso, illecito, mancato rispetto delle procedure, condotta non etica, corruzione vera e propria, cattiva gestione, scarsa qualità del servizio	Basso - Nessuna segnalazione e/o reclamo		
Area di rischio			
AREA G - controlli, verifiche, ispezioni e sanzioni			
Procedimento/Processo	Spettacoli pirotecnici, fuochi d'artificio		
Livello di rischio	Rischio intrinseco	Rischio residuo	Rischio programmato
	15.64%	11.85%	7.19%
Indicatore	Livello indicatore		

Capacità dell'Ente di far fronte alle proprie carenze organizzative nei ruoli di responsabilità (Dirigenti, PO) attraverso l'acquisizione delle corrispondenti figure apicali anziché l'affidamento di interim	Basso - Nessun interim o utilizzo della fattispecie per il periodo strettamente necessario alla selezione del personale per ricoprire i ruoli apicali rimasti vacanti
Coerenza operativa: coerenza fra le prassi operative sviluppate dalle unità organizzative che svolgono il processo e gli strumenti normativi e di regolamentazione che disciplinano lo stesso	Medio - Il processo è regolato da diverse norme di livello nazionale che disciplinano singoli aspetti, subisce ripetutamente interventi di riforma, modifica e/o integrazione da parte del legislatore, le pronunce del TAR e della Corte dei Conti in materia sono contrastanti. Il processo è svolto da una o più unità operative
Danno generato a seguito di irregolarità riscontrate da organismi interni di controllo (controlli interni, controllo di gestione, audit) o autorità esterne (Corte dei Conti, Autorità Giudiziaria, Autorità Amministrativa)	Medio - Il verificarsi dell'evento o degli eventi rischiosi, comporta costi in termini di sanzioni che potrebbero essere addebitate all'Ente sostenibili
Discrezionalità: focalizza il grado di discrezionalità nelle attività svolte o negli atti prodotti; esprime l'entità del rischio in conseguenza delle responsabilità attribuite e della necessità di dare risposta immediata all'emergenza	Medio - Apprezzabile discrezionalità relativa sia alla definizione di obiettivi operativi che alle soluzioni organizzative da adottare, necessità di dare risposta immediata all'emergenza
Impatto in termini di contenzioso, inteso come i costi economici e/o organizzativi sostenuti per il trattamento del contenzioso dall'Amministrazione	Medio - Il verificarsi dell'evento o degli eventi rischiosi potrebbe generare un contenzioso o molteplici contenziosi che impegnerebbero l'Ente sia dal punto di vista economico sia organizzativo
Impatto organizzativo e/o sulla continuità del servizio, inteso come l'effetto che il verificarsi di uno o più eventi rischiosi inerenti il processo può comportare nel normale svolgimento delle attività dell'Ente	Medio - Limitata funzionalità del servizio cui far fronte attraverso altri dipendenti dell'Ente o risorse esterne
Impatto sull'immagine dell'Ente misurato attraverso il numero di articoli di giornale pubblicati sulla stampa locale o nazionale o dal numero di servizi radio-televisivi trasmessi, che hanno riguardato episodi di cattiva amministrazione, scarsa qualità dei servizi o corruzione	Basso - Nessun articolo e/o servizio negli ultimi cinque anni riguardante episodi di cattiva amministrazione, scarsa qualità dei servizi o corruzione
Livello di attuazione delle misure di prevenzione sia generali sia specifiche previste dal PTPCT per il processo/attività, desunte dai monitoraggi effettuati dai responsabili	Basso - Il responsabile ha effettuato il monitoraggio puntualmente, dimostrando in maniera esaustiva attraverso documenti e informazioni circostanziate l'attuazione delle misure
Livello di opacità del processo, misurato attraverso solleciti scritti da parte del RPCT per la pubblicazione dei dati, le richieste di accesso civico "semplice" e/o "generalizzato", gli eventuali rilievi da parte dell'OIV in sede di attestazione annuale del rispetto degli obblighi di trasparenza	Basso - Il processo non è stato oggetto negli ultimi tre anni di solleciti da parte del RPCT per la pubblicazione dei dati, richieste di accesso civico "semplice" e/o "generalizzato", nei rilievi da parte dell'OIV in sede di attestazione annuale del rispetto degli obblighi di trasparenza
Presenza di "eventi sentinella" per il processo, ovvero procedimenti avviati dall'autorità giudiziaria o contabile o ricorsi amministrativi nei confronti dell'Ente o procedimenti disciplinari avviati nei confronti dei dipendenti impiegati sul processo in esame	Basso - Nessun procedimento avviato dall'autorità giudiziaria o contabile o amministrativa nei confronti dell'Ente e nessun procedimento disciplinare nei confronti dei dipendenti impiegati sul processo in esame, negli ultimi tre anni
Presenza di gravi rilievi a seguito dei controlli interni di regolarità amministrativa (art. 147-bis, c. 2, TUEL), tali da richiedere annullamento in autotutela, revoca di provvedimenti adottati, ecc.	Basso - Nessun rilievo o rilievi di natura formale negli ultimi tre anni
Rilevanza degli interessi "esterni" quantificati in termini di entità del beneficio economico e non, ottenibile dai soggetti destinatari del processo	Medio - Il processo dà luogo a modesti benefici economici o di altra natura per i destinatari
Segnalazioni, reclami pervenuti con riferimento al processo in oggetto, intese come qualsiasi informazione pervenuta a mezzo email, telefono, ovvero reclami o risultati di indagini di customer satisfaction, avente ad oggetto episodi di abuso, illecito, mancato rispetto delle procedure, condotta non etica, corruzione vera e propria, cattiva gestione, scarsa qualità del servizio	Basso - Nessuna segnalazione e/o reclamo

ELENCO PROCEDIMENTI/AREE DI RISCHIO PER UNITÀ ORGANIZZATIVA

UNITÀ ORGANIZZATIVA	PROCEDIMENTO	FASI	AREA DI RISCHIO	RISCHIO RESIDUO	RISCHIO PROGRAMMATO	RISCHIO PURO
Ufficio cultura,turismo e sport	Concessione strutture e impianti sportivi		AREA B - affidamento di lavori servizi e forniture	8.88%	6.03%	13.57%
		01_01 Predisposizione bando	/	/	/	/
		01_02 Ricezione istanza di parte	/	/	/	/
		01_03 Istruttoria	/	/	/	/
		01_04 Individuazione del fornitore	/	/	/	/
		01_05 Comunicazione dell'aggiudicazione	/	/	/	/
Ufficio edilizia privata	Accertamento di compatibilità ambientale		AREA G - controlli, verifiche, ispezioni e sanzioni	2.44%	2.24%	5.44%
		01_01 Istanza	/	/	/	/
		01_02 Valutazione del responsabile dell'unità organizzativa	/	/	/	/
		01_03 Sub-assegnazione al responsabile dell'istruttoria	/	/	/	/
		01_03_01 Fase di accertamento della compatibilità paesaggistica	/	/	/	/
		01_03_02 Verifica della correttezza della documentazione ed eventuale richiesta della documentazione integrativa	/	/	/	/
		01_04 Assegnazione commissione edilizia ambiente del paesaggio	/	/	/	/
		01_05 Trasmissione in soprintendenza	/	/	/	/
		01_05_01 Elaborazione parere vincolante	/	/	/	/
		01_06 Comunicazione dell'avvio del procedimento al richiedente	/	/	/	/
		01_07 Ricezione parere vincolante della soprintendenza e calcolo della sanzione	/	/	/	/
		01_07_01 Deposito parere favorevole	/	/	/	/
		01_07_01_01 Comunicazione all'interessato dell'accertamento della compatibilità paesaggistica dei lavori effettuati e irrogazione della sanzione pecuniaria	/	/	/	/
		01_07_01_02 Presentazione della ricevuta di pagamento della sanzione	/	/	/	/
		01_07_01_03 Rilascio del provvedimento di accertamento di compatibilità	/	/	/	/
		01_07_01 Deposito parere negativo	/	/	/	/

		01_07_01_01 Comunicazione dell'esito negativo e delle conseguenze all'interessato	/	/	/	/
		01_07_02 Parere favorevole	/	/	/	/
		01_07_02_01 Comunicazione all'interessato dell'accertamento della compatibilità paesaggistica dei lavori effettuati e irrogazione della sanzione pecuniaria	/	/	/	/
		01_07_02_02 Presentazione della ricevuta di pagamento della sanzione	/	/	/	/
		01_07_02_03 Rilascio del provvedimento di accertamento di compatibilità	/	/	/	/
		01_07_02 Parere negativo	/	/	/	/
		01_07_02_01 Comunicazione dell'esito negativo e delle conseguenze all'interessato	/	/	/	/
		01_08 Trasmissione in soprintendenza e contestuale comunicazione dell'avvio del procedimento al richiedente	/	/	/	/
		01_08_01 Elaborazione relazione di compatibilità	/	/	/	/
			AREA G - controlli, verifiche, ispezioni e sanzioni	8.40%	7.79%	19.77%
	Accertamento e repressione degli abusi edilizi	01_01 Iniziativa	/	/	/	/
		01_01_01 Istanza di parte	/	/	/	/
		01_01_02 Iniziativa d'ufficio	/	/	/	/
		01_01_03 Segnalazione da parte di altri uffici	/	/	/	/
		01_02 Valutazione del responsabile dell'unità organizzativa	/	/	/	/
		01_03 Sub-assegnazione al responsabile dell'istruttoria	/	/	/	/
		01_03_01 Accertamenti e istruttoria	/	/	/	/
		01_04 Emissione ordinanza di sospensione lavori (valida 45gg)	/	/	/	/
		01_05 Invio messi per notifica ordinanza di sospensione lavori	/	/	/	/
		01_06 Redazione relazione tecnica	/	/	/	/
		01_06_01 Riscontro di un reato	/	/	/	/
		01_06_01_01 Invio degli atti e della documentazione alla PP.LL. per trasmissione alla Procura della Repubblica	/	/	/	/
		01_06_01_02 Predisposizione ordinanza demolizione/rimessa in pristino	/	/	/	/
		01_06_01_03 Invio ai Messi per notifica ordinanza demolizione/rimessa in pristino	/	/	/	/
		01_06_02 Ricezione verbale inottemperanza ordinanza da PP.LL.	/	/	/	/
		01_06_02_01 Trasmissione all'Area Patrimonio per trascrizione acquisizione area e immobili abusivi	/	/	/	/

	Adozione piani attuativi (P.L./P.A., etc.)		AREA E - provvedimenti pianificazione urbanistica	7.01%	6.44%	15.64%	
		01_01 Presentazione istanza	/	/	/	/	
		01_02 Valutazione del responsabile dell'unità organizzativa e avvio del procedimento	/	/	/	/	
		01_03 Sub-assegnazione al responsabile dell'istruttoria	/	/	/	/	
		01_03_01 Integrazione documentale	/	/	/	/	
		01_03_02 Istruttoria-acquisizione dei pareri interni ed esterni	/	/	/	/	
		01_03_03 Definizione obblighi e oneri a carico del proponente - contenuti convenzioneurbanistica	/	/	/	/	
		01_04 Adozione da parte della Giunta Comunale	/	/	/	/	
		01_05 Deposito presso la segreteria per quindici giorni entro 5 giorni dalla delibera)	/	/	/	/	
		01_05_01 Presentazione osservazioni - entro 15 gg	/	/	/	/	
		01_05_02 Valutazione e controdeduzione eventuali osservazioni	/	/	/	/	
		01_06 Approvazione da parte della Giunta Comunale	/	/	/	/	
		01_07 Deposito del Piano approvato presso la segreteria del Comune	/	/	/	/	
		01_07_01 Pubblicazione nell'albo pretorio del Comune dell'avviso di approvazione	/	/	/	/	
	01_08 Sottoscrizione della convenzione urbanistica da parte del dirigente	/	/	/	/		
	Autorizzazione alla collocazione del cartello passo carraio			AREA C - provvedimenti ampliativi sfera giuridica privi effetto economico diretto	2.01%	1.73%	3.77%
		01_01 Fase di verifica	/	/	/	/	
		01_01_01 Verifica della documentazione presentata	/	/	/	/	
		01_01_02 Verifica tecnica sul posto, tramite gli uffici preposti, per l'accertamento dellecondizioni descritte nella richiesta	/	/	/	/	
		01_01_03 Ottenimento di eventuali pareri necessari	/	/	/	/	
01_02 Esito negativo: comunicazione motivata di diniego		/	/	/	/		
01_03 Esito positivo: comunicazione comprensiva dei dispositivi utili per effettuare ilversamento degli oneri economici		/	/	/	/		
01_03_01 Comunicazione costo per la fornitura cartello ex art. 22 c. 3 D.Lgs. 285/90 es.m.i.		/	/	/	/		
01_03_02 Comunicazione costo per il sopralluogo	/	/	/	/			

		01_03_03 Canone di occupazione del suolo pubblico	/	/	/	/
		01_03_04 Marca da bollo su atto autorizzativo	/	/	/	/
	Autorizzazione paesaggistica		AREA C - provvedimenti ampliativi sfera giuridica privi effetto economico diretto	4.87%	4.48%	10.87%
		01_01 Autorizzazione paesaggistica procedimento ordinario	/	/	/	/
		01_01_01 Istruttoria	/	/	/	/
		01_01_01_01 Verifica per la sussistenza dei presupposti per l'esenzione dell'autorizzazione (art. 149 comma 1)	/	/	/	/
		01_01_01_02 Verifica della correttezza della documentazione ed eventuale richiesta di documentazione integrativa	/	/	/	/
		01_01_01_03 Accertamento della conformità dell'intervento con le prescrizioni contenute nei provvedimenti di dichiarazione di interesse pubblico anche attraverso il parere della Commissione Ambientale Comunale	/	/	/	/
		01_01_01_04 Comunicazione dell'avvio procedimento al richiedente e contestuale inoltro alla Soprintendenza per parere vincolante	/	/	/	/
		01_01_02 Parere Soprintendenza	/	/	/	/
		01_01_02_01 Trasmissione del parere favorevole formulato da parte della Soprintendenza o preavviso di provvedimento negativo	/	/	/	/
		01_01_03 Emissione dell'autorizzazione	/	/	/	/
		01_01_04 Trasmissione autorizzazione al richiedente e agli Enti competenti	/	/	/	/
		01_02 Autorizzazione paesaggistica procedimento semplificato	/	/	/	/
		01_02_01 Istruttoria	/	/	/	/
		01_02_01_01 Verifica per la sussistenza dei presupposti per l'esenzione dell'autorizzazione (art. 149 comma 1)	/	/	/	/
		01_02_01_02 Verifica della correttezza della comunicazione ed eventuale richiesta di documentazione integrativa	/	/	/	/
		01_02_01_03 Verifica della conformità edilizia e urbanistica	/	/	/	/
		01_02_01_04 Accertamento della conformità dell'intervento con le prescrizioni contenute nei provvedimenti di dichiarazione di interesse pubblico anche attraverso il parere della Commissione Ambientale Comunale e trasmissione alla Soprintendenza competente	/	/	/	/
		01_02_02 Parere Soprintendenza	/	/	/	/
		01_02_02_01 Parere favorevole formulato da parte della Soprintendenza, preavviso di provvedimento negativo o silenzio assenso	/	/	/	/
		01_02_03 Emissione dell'autorizzazione	/	/	/	/

		01_02_03_01 Il provvedimento finale, che lo sportello unico provvede a a notificare all'interessato, è adottato dal dirigente o dal responsabile dell'ufficio	/	/	/	/	
		01_02_04 Trasmissione autorizzazione al richiedente e agli enti competenti	/	/	/	/	
Mutamento di destinazione d'uso senza opere edili			AREA C - provvedimenti ampliativi sfera giuridica privi effetto economico diretto	5.44%	5.44%	5.44%	
		01_01 Richiesta	/	/	/	/	
		01_02 Valutazione del responsabile dell'unità organizzativa	/	/	/	/	
		01_03 Istruttoria	/	/	/	/	
		01_04 Verifica requisiti necessari	/	/	/	/	
		01_04_01 Esito negativo	/	/	/	/	
		01_04_01_01 Provvedimento diniego	/	/	/	/	
		01_04_01_02 Diffida a non effettuare l'intervento, ma revocabile	/	/	/	/	
		01_04_01_02_01 Richiesta integrazione dati e comunicazione motivi ostativi	/	/	/	/	
		01_04_01_02 Ordine motivato di non effettuare l'intervento, ma revocabile	/	/	/	/	
		01_04_01_02_01 Richiesta integrazione dati	/	/	/	/	
		01_04_02 Esito positivo, richiesta integrazione dati	/	/	/	/	
		01_04_02_01 Richiesta integrazione dati ed eventuale notifica degli oneri	/	/	/	/	
		01_05 Ricezione dichiarazione fine lavori	/	/	/	/	
	Permesso di costruire			AREA C - provvedimenti ampliativi sfera giuridica privi effetto economico diretto	4.48%	4.48%	10.87%
			01_01 Istanza di parte	/	/	/	/
		01_02 Valutazione del responsabile dell'unità organizzativa	/	/	/	/	
		01_03 Sub-assegnazione al responsabile dell'istruttoria	/	/	/	/	
		01_03_01 Fase di verifica dei requisiti	/	/	/	/	
		01_03_01_01 Non conformità	/	/	/	/	
		01_03_01_01_01 Comunicazione all'istante della non conformità e quindi motivostativi	/	/	/	/	
		01_03_01_01_02 Richiesta da parte dell'istante del rilascio del permesso di costruire in deroga	/	/	/	/	

		01_03_01_01_03 Verifica dei requisiti	/	/	/	/
		01_03_01_01_04 Valutazione da parte del Consiglio Comunale per l'autorizzazione della deroga	/	/	/	/
		01_03_01_02 Conformità	/	/	/	/
		01_04 Istruttoria-parere Commissione	/	/	/	/
		01_04_01 Il R.P. cura l'istruttoria, può richiedere modifiche, convoca la conferenza di servizi. Entro trenta giorni dalla presentazione della domanda, per una sola volta, può interrompere il termine per richiedere documenti che integrino o completino la documentazione. In tal caso il termine ricomincia a decorrere dalla data di ricezione della documentazione integrativa	/	/	/	/
		01_05 Proposta motivata	/	/	/	/
		01_05_01 Il responsabile del procedimento cura l'istruttoria, e formula una proposta di provvedimento, corredata da una dettagliata relazione, con la qualificazione tecnico-giuridica dell'intervento richiesto. Predisporre inoltre il calcolo del contributo di costruzione	/	/	/	/
		01_06 Emissione provvedimento	/	/	/	/
		01_06_01 Il provvedimento finale, che lo sportello unico provvede a notificare all'interessato, è adottato dal dirigente o dal responsabile dell'ufficio.	/	/	/	/
	SCIA Edilizia		AREA G - controlli, verifiche, ispezioni e sanzioni	5.77%	5.16%	12.53%
		01_01 Ricezione segnalazione con autocertificazione	/	/	/	/
		01_02 Valutazione del responsabile dell'unità organizzativa e avvio del procedimento	/	/	/	/
		01_03 Sub-assegnazione al responsabile dell'istruttoria	/	/	/	/
		01_04 Verifica conformità al PGT, alle norme e Regolamenti	/	/	/	/
		01_04_01 Non conformità	/	/	/	/
		01_04_02 Trasmissione al Dirigente per emanazione ordine motivato di non effettuare l'attività	/	/	/	/
		01_04_03 Notifica tramite messo o PEC all'interessato	/	/	/	/
		01_04_04 Ricezione e valutazione eventuali osservazioni dell'interessato	/	/	/	/
		01_04_05 Revoca ordine motivato di non effettuare l'attività	/	/	/	/
01_04_06 Conferma ordine motivato di non effettuare l'attività	/	/	/	/		
01_05 Ricezione dichiarazione eseguita attività	/	/	/	/		
Ufficio Polizia Locale (Unione Antichi borghi di Valle Camonica)	Accertamento dimora abituale	AREA G - controlli, verifiche, ispezioni e sanzioni	5.13%	4.32%	9.41%	

		01_01 Segnalazione	/	/	/	/
		01_02 Valutazione del responsabile dell'unità organizzativa/Ufficiale di anagrafe	/	/	/	/
		01_03 Indagini per accertamenti	/	/	/	/
		01_04 Comunicazione all'interessato di fornire notizie e chiarimenti necessari	/	/	/	/
		01_05 Valutazione da parte dell'Ufficiale di anagrafe	/	/	/	/
			AREA G - controlli, verifiche, ispezioni e sanzioni	8.40%	7.79%	19.77%
		01_01 Iniziativa	/	/	/	/
		01_01_01 Istanza di parte	/	/	/	/
		01_01_02 Iniziativa d'ufficio	/	/	/	/
		01_01_03 Segnalazione da parte di altri Uffici	/	/	/	/
		01_02 Valutazione del responsabile dell'unità organizzativa	/	/	/	/
		01_03 Sub-assegnazione al responsabile dell'istruttoria	/	/	/	/
		01_03_01 Accertamenti e istruttoria	/	/	/	/
		01_04 Emissione ordinanza di sospensione lavori (valida 45gg)	/	/	/	/
		01_05 Invio messi per notifica ordinanza di sospensione lavori	/	/	/	/
		01_06 Redazione relazione tecnica	/	/	/	/
		01_06_01 Riscontro di un reato	/	/	/	/
		01_06_01_01 Invio degli atti e della documentazione alla PP.LL. per trasmissione alla Procura della Repubblica	/	/	/	/
		01_06_01_02 Predisposizione ordinanza demolizione/rimessa in pristino	/	/	/	/
		01_06_01_03 Invio ai messi per notifica ordinanza demolizione/rimessa in pristino	/	/	/	/
		01_06_02 Ricezione verbale inottemperanza ordinanza da PP.LL.	/	/	/	/
		01_06_02_01 Trasmissione al Servizio Tecnico per trascrizione acquisizione area immobili abusivi	/	/	/	/
			AREA C - provvedimenti ampliativi sfera giuridica privi effetto economico diretto	2.01%	1.73%	3.77%
		01_01 Fase di verifica	/	/	/	/
		01_01_01 Verifica della documentazione presentata	/	/	/	/
	Accertamento e repressione degli abusi edilizi					
	Autorizzazione alla collocazione del cartello passo carraio					

		01_01_02 Verifica tecnica sul posto, tramite gli Uffici preposti, per l'accertamento delle condizioni descritte nella richiesta	/	/	/	/
		01_01_03 Ottenimento di eventuali pareri necessari	/	/	/	/
		01_02 Esito negativo: comunicazione motivata di diniego	/	/	/	/
		01_03 Esito positivo: Comunicazione comprensiva dei dispositivi utili per effettuare il versamento degli oneri economici	/	/	/	/
		01_03_01 Comunicazione costo per la fornitura cartello ex art. 22 c. 3 D.Lgs. 285/90 es.m.i.	/	/	/	/
		01_03_02 Comunicazione costo per il sopralluogo	/	/	/	/
		01_03_03 Canone di occupazione del suolo pubblico	/	/	/	/
		01_03_04 Marca da bollo su atto autorizzativo	/	/	/	/
	Autorizzazione contrassegno disabili (rilascio e/o rinnovo/duplicato)		AREA C - provvedimenti ampliativi sfera giuridica privi effetto economico diretto	1.98%	1.73%	3.77%
		01_01 Ricezione istanza	/	/	/	/
		01_02 Verifica requisiti e documentazione medica	/	/	/	/
		01_03 Redazione autorizzazione e predisposizione contrassegno	/	/	/	/
		01_04 Rilascio autorizzazione e contrassegno	/	/	/	/
	Autorizzazione per gare sportive/manifestazioni su strada		AREA C - provvedimenti ampliativi sfera giuridica privi effetto economico diretto	4.23%	4.23%	9.20%
		01_01 Ricezione richiesta	/	/	/	/
		01_02 Valutazione del responsabile dell'unità organizzativa	/	/	/	/
		01_03 Assegnazione al responsabile dell'istruttoria	/	/	/	/
		01_04 Verifica requisiti	/	/	/	/
		01_05 Acquisizione eventuali pareri	/	/	/	/
		01_06 Redazione e rilascio autorizzazione	/	/	/	/
	Gestione iter oggetti smarriti		AREA G - controlli, verifiche, ispezioni e sanzioni	3.18%	1.84%	3.77%
		01_01 Rinvenimento della "cosa" o segnalazione	/	/	/	/
		01_02 Redazione del verbale	/	/	/	/

		01_02 Redazione del verbale di rinvenimento	/	/	/	/
		01_03 Registrazione della "cosa" rinvenuta nel registro oggetti smarriti	/	/	/	/
		01_04 Ricerca del proprietario	/	/	/	/
		01_04_01 Esito negativo: la "cosa" rimane in giacenza	/	/	/	/
		01_04_01_01 Comunicazione del deposito al messo comunale	/	/	/	/
		01_04_02 Esito positivo: Comunicazione al proprietario del ritrovamento	/	/	/	/
		01_04_02_01 In caso di esistenza di una denuncia, comunicazione alla stazione che l'ha inserita	/	/	/	/
		01_04_02 Esito positivo: Comunicazione al proprietario del ritrovamento e restituzione con apposito verbale	/	/	/	/
		01_04_02_01 In caso di esistenza di una denuncia, comunicazione alla stazione che l'ha inserita	/	/	/	/

Ufficio Ragioneria	Acquisti in economato		AREA B - affidamento di lavori servizi e forniture	7.23%	6.95%	15.64%
		01_01 Richiesta pagamenti in contanti (scontrino, ricevuta fiscale e c.c.p)	/	/	/	/
		01_01_01 Ricezione da parte dell'ufficio del modulo "richiesta anticipazione contanti"	/	/	/	/
		01_01_02 Verifica dei presupposti di legittimità del buono da parte dell'economoresponsabile di Area	/	/	/	/
		01_01_03 Istruttoria	/	/	/	/
		01_01_04 Erogazione denaro	/	/	/	/
		01_01_05 Consegna del "buono economale" all'Ufficio Economato unitamente alle pezze giustificative di spesa e chiusura dei conti (eventuale resto o erogazione altrod denaro)	/	/	/	/
		01_01_06 Registrazione buono nel programma di gestione economato	/	/	/	/
		01_02 Nel caso di richiesta di pagamento in tramite conto corrente bancario (fattura)	/	/	/	/
		01_02_01 Ricezione buono economale	/	/	/	/
		01_02_02 Verifica corretta imputazione importo sulla liquidazione	/	/	/	/
		01_02_03 Consegna liquidazione alla ragioneria	/	/	/	/
	Appalto servizio di tesoreria		AREA B - affidamento di lavori servizi e forniture	5.82%	5.09%	13.57%
		01_01 Predisposizione/ aggiornamento bozza di convenzione	/	/	/	/
		01_02 Approvazione bozza di convenzione	/	/	/	/
		01_03 Predisposizione e pubblicazione bando	/	/	/	/
		01_04 Ricezione domanda di partecipazione	/	/	/	/
		01_05 Nomina Commissione di gara	/	/	/	/
		01_06 Istruttoria e individuazione dell'aggiudicatario	/	/	/	/
	Emissione iter pagamenti (fattura, mandato, etc.)		AREA F - gestione delle entrate delle spese e del patrimonio	6.03%	6.03%	13.57%
01_01 Liquidazione		/	/	/	/	
01_02 Invio atti di liquidazione all'Ufficio Ragioneria tramite il programma di contabilità		/	/	/	/	
01_02_01 Verifica della correttezza della liquidazione rispetto all'impegno		/	/	/	/	
01_02_01_01 Controllo conto dedicato		/	/	/	/	

		01_02_01_02 Controllo DURC in regola	/	/	/	/
		01_02_01_03 Controllo regolarità pagamenti cartelle esattoriali superiori ad Euro 10.000,00	/	/	/	/
		01_02_02 Emissione del mandato informatico	/	/	/	/
		01_03 Pagamento da parte del tesoriere	/	/	/	/
		01_04 Controllo giornale di cassa e importazione delle quietanze di pagamento	/	/	/	/
	Gestione delle partecipazioni finanziarie		AREA F - gestione delle entrate delle spese e del patrimonio	6.03%	6.03%	13.57%
		01_01 Ricognizione ordinaria da parte del responsabile dell'unità organizzativa	/	/	/	/
		01_02 Istruttoria	/	/	/	/
		01_03 Delibera del Consiglio Comunale	/	/	/	/
		01_04 Decisione	/	/	/	/
		01_05 Invio alla Corte dei Conti e al Ministero delle Finanze	/	/	/	/
	Gestione indennità di carica agli Amministratori		AREA H - incarichi enominati	2.12%	2.12%	4.61%
		01_01 Controllo mensile effettuato dal responsabile dell'unità organizzativa	/	/	/	/
		01_02 Valutazione del responsabile dell'unità organizzativa	/	/	/	/
		01_02_02 verifiche e controllo di assenza di cause ostative	/	/	/	/
		01_03 Erogazione del pagamento mensile	/	/	/	/
	Gestione iter incassi (reversale, etc.)		AREA F - gestione delle entrate delle spese e del patrimonio	3.17%	3.17%	6.91%
		01_01 Accertamento dell'entrata da parte del Responsabile dell'entrata(eventualmente anche con determina)	/	/	/	/
		01_01_01 verifica della ragione del credito	/	/	/	/
		01_01_02 Individuazione del debitore	/	/	/	/
		01_01_03 Quantificazione della somma da incassare	/	/	/	/
		01_01_04 Determinazione della scadenza di pagamento	/	/	/	/
		01_01_05 Classificazione dell'entrata secondo l'art. 179 TUEL	/	/	/	/
		01_02 Il responsabile dell'unità organizzativa trasmette la documentazione al responsabile del servizio finanziario	/	/	/	/

		01_03 Controllo e individuazione degli eventuali ulteriori elementi necessari da parte dell'Area contabilità all'atto dell'incasso	/	/	/	/
		01_04 Emissione della reversale di incasso informatiche	/	/	/	/
		01_05 Controllo giornale di cassa e importazione delle quietanze di incasso	/	/	/	/
	Gestione iter mutuo		AREA F - gestione delle entrate delle spese e del patrimonio	6.95%	6.95%	15.64%
		01_01 Atto fondamentale in bilancio in cui sia prevista l'assunzione del mutuo	/	/	/	/
		01_02 Verifica stesura del programma triennale dei lavori pubblici	/	/	/	/
		01_03 Elabora dall'Ufficio tecnico in cui sia prevista l'eventuale assunzione del mutuo	/	/	/	/
		01_04 Avvio indagine di mercato per verificare le condizioni offerte dai vari istituti bancari	/	/	/	/
		01_05 Predisposizione determina a contrarre o avvio procedura di gara (per Istitutibancari diversi dalla Cassa Depositi e Prestiti) per l'assunzione del mutuo	/	/	/	/
		01_05_01 Eventuale utilizzo di piattaforme informatiche MEPA, CONSIP	/	/	/	/
		01_06 Predisposizione e pubblicazione bando	/	/	/	/
		01_07 Ricezione domanda di partecipazione	/	/	/	/
		01_08 Nomina Commissione di gara	/	/	/	/
		01_09 Istruttoria e valutazione del responsabile dell'unità organizzativa delle domandedal RUP a dalla Commissione di gara	/	/	/	/
		01_10 Aggiudicazione	/	/	/	/
		01_11 Presentazione fatture all'Ufficio tecnico	/	/	/	/
		01_12 Richiesta di erogazione del mutuo da parte dell'Ufficio tecnico in caso di mutuicassa depositi e prestiti	/	/	/	/
		01_13 Erogazione	/	/	/	/
	Gestione iter polizze assicurative		AREA F - gestione delle entrate delle spese e del patrimonio	5.11%	5.11%	11.49%
		01_01 Stipula polizza assicurativa	/	/	/	/
		01_02 Predisposizione bando su indicazioni del broker	/	/	/	/
		01_03 Predisposizione determina a contrarre e approvazione del bando di gara	/	/	/	/
		01_04 Avvio iter di gara anche eventualmente utilizzando le piattaforme informaticheMEPA e SINTEL	/	/	/	/
	01_05 Predisposizione determina per nomina Commissione di gara	/	/	/	/	

		01_06 Valutazione delle domande dal RUP e dalla Commissione di gara	/	/	/	/
		01_07 Verifica dei requisiti	/	/	/	/
		01_08 Individuazione dell'aggiudicatario	/	/	/	/
		01_09 Comunicazione dell'aggiudicazione	/	/	/	/
		01_10 Pagamento premi annui e relative regolazioni sulla base dei dati raccolti dai vari Uffici	/	/	/	/
	Liquidazione rimborsi oneri a datore di lavoro per permessi retribuiti/Assessori		AREA D- provvedimento ampliativo sfera giuridica effetto economico diretto	6.03%	6.03%	13.57%
		01_01 Richiesta	/	/	/	/
		01_02 Verifica	/	/	/	/
		01_03 Determina di liquidazione rimborsi	/	/	/	/
	Liquidazione rimborsi oneri a datore di lavoro per permessi retribuiti/Consiglieri		AREA D- provvedimento ampliativo sfera giuridica effetto economico diretto	6.03%	6.03%	13.57%
		01_01 Richiesta	/	/	/	/
		01_02 Verifica	/	/	/	/
		01_03 Determina di liquidazione rimborsi	/	/	/	/
	Verifiche di cassa		AREA F - gestione delle entrate delle spese e del patrimonio	5.11%	5.11%	11.49%
		01_01 Gestione contabilità	/	/	/	/
		01_01_01 Gestione cassa e reversali	/	/	/	/
		01_01_01_01 Emissione reversali di incasso	/	/	/	/
		01_01_02 Liquidazione, ordinazione e pagamenti	/	/	/	/
		01_01_02_01 Emissione mandati di pagamento	/	/	/	/
		01_01_03 Gestione conti correnti postali	/	/	/	/
		01_01_03 Controllo incassi sui conti correnti postali e prelievo	/	/	/	/
		01_01_04 Predisposizione bilancio preventivo e consuntivo	/	/	/	/
		01_02 Cassa economale	/	/	/	/
		01_02_01 Anticipazione fondi	/	/	/	/

		01_02_02 Anticipazione spese missioni a dipendenti e amministratori	/	/	/	/
		01_03 Gestione patrimonio	/	/	/	/
		01_03_01 Tenuta inventario di beni mobili e immobili	/	/	/	/
		01_03_01_01 Aggiornamento dell'inventario	/	/	/	/
Ufficio Segreteria	Acquisizione beni mobili		AREA B - affidamento di lavori servizi e forniture	8.46%	7.88%	23.65%
		01_01 Richiesta all'Agenzia delle entrate	/	/	/	/
		01_02 Stima	/	/	/	/
		01_03 Il Consiglio Comunale autorizza l'acquisto	/	/	/	/
		01_04 Avvio all'acquisizione	/	/	/	/
	Concessione patrocinio comunale oneroso		AREA D- provvedimento ampliativo sfera giuridica effetto economico diretto	3.31%	1.79	3.77%
		01_01 Presentazione istanza di parte	/	/	/	/
		01_02 Istruttoria	/	/	/	/
		01_03 Concessione o diniego del patrocinio	/	/	/	/
		01_04 Comunicazione all'istante	/	/	/	/
	Erogazione contributi a favore dell'associazionismo locale straordinari		AREA D- provvedimento ampliativo sfera giuridica effetto economico diretto	7.68%	6.95%	15.64%
		01_01 Istanza di parte	/	/	/	/
		01_02 Valutazione del responsabile dell'unità organizzativa	/	/	/	/
		01_03 Sub-assegnazione al responsabile dell'istruttoria	/	/	/	/
		01_04 Fase di verifica degli standard regolamentari	/	/	/	/
		01_05 Predisposizione per trattazione in Giunta	/	/	/	/
		01_06 Delibera Giunta	/	/	/	/
		01_07 Comunicazione all'istante della concessione o meno del contributo	/	/	/	/
		01_08 Determina di acconto del contributo	/	/	/	/
		01_09 Presentazione del rendiconto dell'Associazione al Comune	/	/	/	/
01_10 Assegnazione al responsabile dell'unità organizzativa		/	/	/	/	
01_11 Sub-assegnazione al responsabile dell'istruttoria		/	/	/	/	
01_11_01 Fase di verifica		/	/	/	/	
01_12 Atto di liquidazione: erogazione finale del contributo	/	/	/	/		

			AREA D- provvedimento ampliativo sfera giuridica effetto economico diretto	8.58%	6.95%	15.64%
	Erogazione contributi a favore dell'associazionismo locale ordinari	01_01 Istanza di parte con presentazione del rendiconto della gestione dell'Associazione	/	/	/	/
		01_02 Valutazione del responsabile dell'unità organizzativa	/	/	/	/
		01_03 Fase di verifica degli standard regolamentari	/	/	/	/
		01_04 Delibera Giunta	/	/	/	/
		01_05 Comunicazione all'istante della concessione o meno del contributo	/	/	/	/
		01_06 Determinazione di impegno di spesa per erogazione contributo	/	/	/	/
		01_07 Atto di liquidazione: erogazione del contributo	/	/	/	/
	Gestione indennità di carica agli Amministratori		AREA H - incarichi e nomine	2.12%	2.12%	4.61%
		01_01 Controllo mensile effettuato dal responsabile dell'unità organizzativa	/	/	/	/

		01_02 Valutazione del responsabile dell'unità organizzativa	/	/	/	/
		01_02_02 verifiche e controllo di assenza di cause ostative	/	/	/	/
		01_03 Erogazione del pagamento mensile	/	/	/	/
	Gestione presenze/assenze		AREA G - controlli, verifiche, ispezioni e sanzioni	7.41%	7.41%	15.64%
		01_01 Acquisizione informatizzata delle presenze	/	/	/	/
		01_01_01 Elaborazione cartellini segna presenze	/	/	/	/
		01_02 Verifica autorizzazione al personale dipendente di congedi ordinari, straordinarie norme speciali	/	/	/	/
		01_03 Attribuzione buoni pasto	/	/	/	/
		01_03_01 Controllo effettiva osservanza dei disposti normativi al fine di poterbeneficiare dei buoni pasto da parte dei dipendenti.	/	/	/	/
				AREA H - incarichi e nomine	2.18%	2.18%
	Nomina Assessori	01_01 Nomina da parte del Sindaco con decreto sindacale	/	/	/	/
		01_01_01 Notifica all'interessato che accetta	/	/	/	/
		01_02 Comunicazione in Consiglio Comunale della nomina	/	/	/	/
		01_03 Comunicazione alla Prefettura tramite portale DAIT	/	/	/	/
		01_04 Presa d'atto	/	/	/	/
	Pareri e consulenze legali		AREA I - affari legali e contenzioso	10.29%	7.19%	15.64%
		01_01 Conferimento incarico patrocinio legale	/	/	/	/
		01_01_01 Affidamento incarico	/	/	/	/
		01_01_01_01 Richiesta preventivo/indagine informale di mercato	/	/	/	/
		01_01_01_02 Adozione provvedimento di affidamento	/	/	/	/
		01_01 Determina conferimento incarico	/	/	/	/
		01_02 Esecuzione e rendicontazione contratto	/	/	/	/
		01_02_01 Controllo esecuzione	/	/	/	/
		01_02_01_01 Verifica rispetto condizioni contrattuali	/	/	/	/
		01_02_02 Liquidazione/pagamento fatture	/	/	/	/
		01_02_02_01 Controllo fatture e stesure disposizione di liquidazione	/	/	/	/

	Revoca Assessori		AREA H - incarichi e nomine	2.18%	2.18%	4.61%		
		01_01 Comunicazione d'avvio del procedimento ai sensi dell'art. 7 della Legge n. 241/1990	/	/	/	/		
		01_02 Procedimento di revoca	/	/	/	/		
Ufficio Urbanistica	Approvazione P.G.T.		AREA C - provvedimenti ampliativi sfera giuridica privi effetto economico diretto	8.31%	7.59%	17.71%		
			01_01 Pianificazione comunale generale	/	/	/	/	
			01_01_01 Definizione obiettivi delle politiche di sviluppo del territorio	/	/	/	/	
			01_01_01_01 Individuazione di criteri generali e linee guida per la definizione delle scelte pianificatorie	/	/	/	/	
			01_01_02 Redazione Piano	/	/	/	/	
			01_01_02_01 Elaborazione delle scelte pianificatorie	/	/	/	/	
			01_01_03 Adozione e deposito Piano	/	/	/	/	
			01_01_03_01 L'organo politico adotta il nuovo strumento urbanistico e lo mette a disposizione del pubblico	/	/	/	/	
			01_01_04 Deposito osservazioni	/	/	/	/	
			01_01_04_01 Il pubblico presenta le proprie osservazioni sulle scelte pianificatorie espresse nel Piano	/	/	/	/	
			01_01_05 Controdeduzioni e approvazione Piano	/	/	/	/	
			01_01_05_01 L'organo politico approva il nuovo strumento urbanistico motivando sull'avvenuto o mancato accoglimento delle osservazioni depositate	/	/	/	/	
			Partecipazione a iter urbanistici di altri Enti		AREA E - provvedimenti pianificazione urbanistica	3.90%	2.79%	6.28%
				01_01 Ricezione comunicazione deposito atti	/	/	/	/
		01_02 Valutazione del responsabile dell'unità organizzativa		/	/	/	/	
		01_02_01 Redazione proposta di parere		/	/	/	/	
		01_03 Valutazione della proposta da parte della Giunta Comunale		/	/	/	/	
		01_04 Trasmissione parere/ev. partecipazione Dirigente conferenza di servizio o concertazione	/	/	/	/		
		Rilascio certificato di destinazione urbanistica		AREA E - provvedimenti pianificazione urbanistica	2.87%	2.50%	5.44%	
			01_01 Pianificazione comunale generale	/	/	/	/	

		01_01_01 Definizione obiettivi delle politiche di sviluppo del territorio	/	/	/	/
		01_01_01_01 Individuazione di criteri generali e linee guida per la definizione delle scelte pianificatorie	/	/	/	/
		01_01_02 Redazione Piano	/	/	/	/
		01_01_02_01 Elaborazione delle scelte pianificatorie	/	/	/	/
		01_01_03 Adozione e deposito Piano	/	/	/	/
		01_01_03_01 L'organo politico adotta il nuovo strumento urbanistico e lo mette a disposizione del pubblico	/	/	/	/
		01_01_04 Deposito osservazioni	/	/	/	/
		01_01_04_01 Il pubblico presenta le proprie osservazioni sulle scelte pianificatorie espresse nel Piano	/	/	/	/
		01_01_05 Controdeduzioni e approvazione piano	/	/	/	/
		01_01_05_01 l'organo politico approva il nuovo strumento urbanistico motivando sull'avvenuto o mancato accoglimento delle osservazioni depositate	/	/	/	/
		01_02 Piani attuativi	/	/	/	/
		01_02_01 Deposito piano attuativo-istanza di parte	/	/	/	/
		01_02_01_01 Su propria iniziativa il privato deposita il progetto di piano attuativo	/	/	/	/
		01_02_02 Istruttoria tecnica	/	/	/	/
		01_02_02_01 Verifica la conformità con lo strumento urbanistico comunale sovraordinato e il corretto dimensionamento	/	/	/	/
		01_02_03 Adozione e deposito piano	/	/	/	/
		01_02_03_01 L'organo politico adotta il nuovo strumento urbanistico e lo mette a disposizione del pubblico	/	/	/	/
		01_02_04 Deposito osservazioni	/	/	/	/
		01_02_04_01 Il pubblico presenta le proprie osservazioni sulle scelte pianificatorie espresse nel piano e le eventuali azioni pregiudizievoli di diritti altrui	/	/	/	/
		01_02_05 Controdeduzioni e approvazione piano	/	/	/	/
		01_02_05_01 L'organo politico approva il nuovo strumento urbanistico motivando sull'avvenuto o mancato accoglimento delle osservazioni depositate	/	/	/	/
Sindaco	Concessione patrocinio comunale oneroso		AREA D- provvedimento ampliativo sfera giuridica effetto economico diretto	3,31%	1,79%	3,77%
		01_01 Presentazione istanza di parte	/	/	/	/

		01_02 Istruttoria	/	/	/	/
		01_03 Concessione o diniego del patrocinio	/	/	/	/
		01_04 Comunicazione all'istante	/	/	/	/
			AREA G - controlli, verifiche, ispezioni e sanzioni	2.44%	2.24%	5.44%
		01_01 Istanza	/	/	/	/
		01_02 Valutazione del responsabile dell'unità organizzativa	/	/	/	/
		01_03 Sub-assegnazione al responsabile dell'istruttoria	/	/	/	/
		01_03_01 Fase di accertamento della compatibilità paesaggistica	/	/	/	/
		01_03_02 Verifica della correttezza della documentazione ed eventuale richiesta della documentazione integrativa	/	/	/	/
		01_04 Assegnazione commissione edilizia ambiente del paesaggio	/	/	/	/
		01_05 Trasmissione in Soprintendenza	/	/	/	/
		01_05_01 Elaborazione parere vincolante	/	/	/	/
		01_06 Comunicazione dell'avvio del procedimento al richiedente	/	/	/	/
		01_07 Ricezione parere vincolante della Soprintendenza e calcolo della sanzione	/	/	/	/
		01_07_01 Deposito parere favorevole	/	/	/	/
		01_07_01_01 Comunicazione all'interessato dell'accertamento della compatibilità paesaggistica dei lavori effettuati e irrogazione della sanzione pecuniaria	/	/	/	/
		01_07_01_02 Presentazione della ricevuta di pagamento della sanzione	/	/	/	/
		01_07_01_03 Rilascio del provvedimento di accertamento di compatibilità	/	/	/	/
		01_07_01 Deposito parere negativo	/	/	/	/
		01_07_01_01 Comunicazione dell'esito negativo e delle conseguenze all'interessato	/	/	/	/
		01_07_02 Parere favorevole	/	/	/	/
		01_07_02_01 Comunicazione all'interessato dell'accertamento della compatibilità paesaggistica dei lavori effettuati e irrogazione della sanzione pecuniaria	/	/	/	/
		01_07_02_02 Presentazione della ricevuta di pagamento della sanzione	/	/	/	/
		01_07_02_03 Rilascio del provvedimento di accertamento di compatibilità	/	/	/	/
		01_07_02 Parere negativo	/	/	/	/
		01_07_02_01 Comunicazione dell'esito negativo e delle conseguenze all'interessato	/	/	/	/
Ufficio ambiente ed ecologia	Accertamento di compatibilità ambientale					

		01_08 Trasmissione in soprintendenza e contestuale comunicazione dell'avvio del procedimento al richiedente	/	/	/	/
		01_08_01 Elaborazione relazione di compatibilità	/	/	/	/
Autorizzazione paesaggistica			AREA C - provvedimenti ampliativi sfera giuridica privi effetto economico diretto	4.87%	4.48%	10.87%
		01_01 Autorizzazione paesaggistica procedimento ordinario	/	/	/	/
		01_01_01 Istruttoria	/	/	/	/
		01_01_01_01 Verifica per la sussistenza dei presupposti per l'esenzione dell'autorizzazione (art. 149 comma 1)	/	/	/	/
		01_01_01_02 Verifica della correttezza della documentazione ed eventuale richiesta di documentazione integrativa	/	/	/	/
		01_01_01_03 Accertamento della conformità dell'intervento con le prescrizioni contenute nei provvedimenti di dichiarazione di interesse pubblico anche attraverso il parere della Commissione Ambientale Comunale	/	/	/	/
		01_01_01_04 Comunicazione dell'avvio procedimento al richiedente e contestuale inoltro alla Soprintendenza per parere vincolante	/	/	/	/
		01_01_02 Parere Soprintendenza	/	/	/	/
		01_01_02_01 Trasmissione del parere favorevole formulato da parte della Soprintendenza o preavviso di provvedimento negativo	/	/	/	/
		01_01_03 Emissione dell'autorizzazione	/	/	/	/
		01_01_04 Trasmissione autorizzazione al richiedente e agli Enti competenti	/	/	/	/
		01_02 Autorizzazione paesaggistica procedimento semplificato	/	/	/	/
		01_02_01 Istruttoria	/	/	/	/
		01_02_01_01 Verifica per la sussistenza dei presupposti per l'esenzione dell'autorizzazione (art. 149 comma 1)	/	/	/	/
		01_02_01_02 Verifica della correttezza della comunicazione ed eventuale richiesta di documentazione integrativa	/	/	/	/
		01_02_01_03 Verifica della conformità edilizia e urbanistica	/	/	/	/
		01_02_01_04 Accertamento della conformità dell'intervento con le prescrizioni contenute nei provvedimenti di dichiarazione di interesse pubblico anche attraverso il parere della Commissione Ambientale Comunale e trasmissione alla Soprintendenza competente	/	/	/	/
		01_02_02 Parere soprintendenza	/	/	/	/
		01_02_02_01 Parere favorevole formulato da parte della Soprintendenza, preavviso di provvedimento negativo o silenzio assenso	/	/	/	/

		01_02_03 Emissione dell'autorizzazione	/	/	/	/	
		01_02_03_01 Il provvedimento finale, che lo sportello unico provvede a notificare all'interessato, è adottato dal dirigente o dal responsabile dell'ufficio	/		/	/	
		01_02_04 Trasmissione autorizzazione al richiedente e agli Enti competenti	/	/	/	/	
	Autorizzazione Unica Ambientale (AUA)			AREA C - provvedimenti ampliativi sfera giuridica privi effetto economico diretto	3.66%	3.36%	8.16%
		01_01 Presentazione della domanda in forma telematica al SUAP	/	/	/	/	
		01_02 Controllo formale della domanda	/	/	/	/	
		01_02_01 Il SUAP immediatamente in modalità telematica, trasmette la domanda all'A.C. e agli altri Soggetti competenti	/	/	/	/	
		01_02_02 Il SUAP in accordo con l'Autorità competente (Provincia) verifica la correttezza formale	/	/	/	/	
		01_02_02_01 Documentazione completa segue l'esame nel merito della domanda	/	/	/	/	
		01_02_02_02 Documentazione incompleta	/	/	/	/	
		01_02_02_02_01 L' A.C. individua le integrazioni necessarie e fissa il termine per presentare le integrazioni stesse, le trasmette al SUAP che le inoltra al richiedente	/	/	/	/	
		01_02_02_02_01_01 Il richiedente non presenta le integrazioni in tempo la domanda è archiviata	/	/	/	/	
		01_02_02_02_01_02 Il richiedente presenta le integrazioni in tempo il procedimento riprende il suo corso	/	/	/	/	
		01_03 Fase istruttoria/Decisoria nel merito dell'istanza	/	/	/	/	
		01_03_01 Procedimenti con durata fino a 90 giorni	/	/	/	/	
		01_03_01_01 L' A.C. adotta il provvedimento e lo trasmette al SUAP che rilascia il titolo	/	/	/	/	
		01_03_01_01_01 Il SUAP può indire la Conferenza dei Servizi ai sensi dell'art 7 del D.P.R. n. 160/2010	/	/	/	/	
		01_03_02 Procedimenti con durata superiore a 90 giorni	/	/	/	/	
		01_03_02_01 Il SUAP indice, entro 30 giorni la Conferenza dei servizi, secondo l'art 7D.P.R. n. 160/2010	/	/	/	/	
		01_03_02_02 L' A.C. adotta l'A.U.A. (entro 120 gg. dal ricevimento della domanda); il termine sale a 150 gg. (in caso di richiesta di integrazioni)	/	/	/	/	
		01_04 L'autorità Competente (la Provincia) adotta il provvedimento che contiene le prescrizioni autorizzatorie, lo trasmette al SUAP che rilascia l'AUA	/	/	/	/	

	Esposti per adeguamento alla normativa vigente in materia ambientale		AREA G - controlli, verifiche, ispezioni e sanzioni	3.49%	2.50%	5.44%		
		01_01 Segnalazione	/	/	/	/		
		01_01_01 Istanza di parte	/	/	/	/		
		01_01_02 Iniziativa d'ufficio	/	/	/	/		
		01_01_03 Segnalazione da parte di altri Uffici	/	/	/	/		
		01_02 Valutazione del responsabile dell'unità organizzativa	/	/	/	/		
		01_03 Sub-assegnazione al responsabile dell'istruttoria	/	/	/	/		
		01_03_01 Accertamenti e istruttoria	/	/	/	/		
		01_04 Verbale	/	/	/	/		
		01_04 Verbale da parte della Polizia Locale	/	/	/	/		
		01_05 Invio comunicazione agli Enti Amministrativi	/	/	/	/		
		Gestione conferimento rifiuti e raccolta differenziata			AREA C - provvedimenti ampliativi sfera giuridica privi effetto economico diretto	2.58%	2.24%	5.44%
			01_01 Istanza di parte	/	/	/	/	
01_02 Valutazione del responsabile dell'unità organizzativa	/		/	/	/			
01_03 Sub-assegnazione al responsabile dell'istruttoria	/		/	/	/			
01_04 Invio all'Ufficio Tributi	/		/	/	/			
01_05 Rilascio autorizzazione	/		/	/	/			
Ufficio Istruzione	Accreditamento asili e scuole infanzia		AREA C - provvedimenti ampliativi sfera giuridica privi effetto economico diretto	4.93%	3.75%	8.16%		
		01_01 Presentazione della domanda al SUAP	/	/	/	/		
		01_02 Valutazione del responsabile dell'unità organizzativa	/	/	/	/		
		01_03 Sub-assegnazione al responsabile dell'istruttoria	/	/	/	/		
		01_04 Comunicazione all'ATS	/	/	/	/		
		01_04_01 Verifica del rispetto delle norme	/	/	/	/		
		01_05 Invio comunicazione dell'ATS all'Ufficio Tecnico	/	/	/	/		
		01_06 Rilascio accreditamento	/	/	/	/		

	Concessione borse di studio / premi di laurea		AREA D- provvedimento ampliativo sfera giuridica effetto economico diretto	6.28%	6.28%	6.28%	
		01_01 Produzione della deliberazione di Giunta e pubblicazione dei criteri per l'erogazione del contributo	/	/	/	/	
		01_01_01 Produzione della determina e pubblicazione bando	/	/	/	/	
		01_02 Ricezione modulo per la partecipazione	/	/	/	/	
		01_03 Determinazione di assegnazione del contributo agli aventi diritto	/	/	/	/	
	01_04 Erogazione ai beneficiari della borsa di studio/premi di laurea alunni meritevoli	/	/	/	/		
	Contributi all'Istituto Comprensivo			AREA D- provvedimento ampliativo sfera giuridica effetto economico diretto	6.28%	6.28%	6.28%
		01_01 Presentazione delle richieste	/	/	/	/	
		01_02 Valutazione del responsabile dell'unità organizzativa	/	/	/	/	
		01_03 Deliberazione di Consiglio Comunale di approvazione del Piano dei servizi educativi e culturali	/	/	/	/	
		01_04_01 Verifica e decisione dell'importo	/	/	/	/	
		01_04 Determinazione di impegno di spesa per erogazione acconto del 50%	/	/	/	/	
		01_05 Erogazione dell'acconto del contributo	/	/	/	/	
		01_06 Presentazione a fine anno del resoconto da parte dell'Istituto Comprensivo	/	/	/	/	
		01_07 Verifica del rendiconto	/	/	/	/	
		01_08 Determinazione di impegno di spesa per erogazione del saldo del contributo	/	/	/	/	
	01_09 Erogazione del saldo del contributo	/	/	/	/		
	Gestione cedole librerie scuola primaria			AREA D- provvedimento ampliativo sfera giuridica effetto economico diretto	4.61%	4.61%	4.61%
		01_01 Impegno di spesa per spesa presunta cedole librerie in base al numero degli aventi diritto	/	/	/	/	
		01_02 Distribuzione cedole librerie all'Istituto Comprensivo per gli aventi diritto	/	/	/	/	
		01_03 Ricezione istanze cedole da altre scuole	/	/	/	/	
01_04 Verifica e rilascio cedole ad aventi diritto		/	/	/	/		
01_05 Ricezione della fattura da parte della libreria		/	/	/	/		

		01_06 Fase di verifica	/	/	/	/	
		01_07 Liquidazione	/	/	/	/	
		01_08 Mandato	/	/	/	/	
		01_09 Ricezione fatture da parte di librerie e cartolerie	/	/	/	/	
	Iscrizioni servizi scolastici			AREA C - provvedimenti ampliativi sfera giuridica privi effetto economico diretto	3.63%	3.07%	6.91%
		01_01 Ricezione richiesta	/	/	/	/	
		01_02 Valutazione del responsabile dell'unità organizzativa	/	/	/	/	
		01_03 Sub-assegnazione al responsabile dell'istruttoria	/	/	/	/	
		01_03 Sub-assegnazione al responsabile dell'istruttoria	/	/	/	/	
		01_04 Produzione della determina	/	/	/	/	
		01_05 Attivazione del servizio	/	/	/	/	
		Solleciti insoluti rette servizi scolastici			AREA G - controlli, verifiche, ispezioni e sanzioni	6.91%	6.91%
	01_01 Verifica mancato pagamento		/	/	/	/	
	01_02 Sollecito		/	/	/	/	
	01_03 Iscrizione a ruolo		/	/	/	/	
	Vigilanza sull'adempimento dell'obbligo scolastico			AREA G - controlli, verifiche, ispezioni e sanzioni	4.73%	4.32%	9.41%
		01_01 Comunicazione dell'istituto	/	/	/	/	
		01_02 Comunicazione alla Polizia Locale	/	/	/	/	
		01_02_01 Fase di accertamento	/	/	/	/	
		01_02_01_01 Esito positivo: denuncia Procura Repubblica	/	/	/	/	
	Ufficio Lavori Pubblici	Appalti per lavori di costruzione/ristrutturazione/restauro/manutenzione straordinaria opere pubbliche		AREA B - affidamento di lavori servizi e forniture	4.28%	3.88%	13.57%
			01_01 Lavori di costruzione/ristrutturazione/restauro oltre i 150 mila euro	/	/	/	/
			01_01_01 Presentazione piano opere in Giunta Comunale	/	/	/	/
			01_01_02 Adozione del piano in Giunta	/	/	/	/
01_01_03 Approvazione del piano in Consiglio			/	/	/	/	

		01_01_04 Gara d'appalto indetta tramite domanda alla CUC	/	/	/	/
		01_01_05 Individuazione appaltatore	/	/	/	/
		01_01_06 Determina a contrarre	/	/	/	/
		01_01_07 Invio lettera d'incarico	/	/	/	/
		01_01_08 Invio pratica all'Ufficio Tecnico	/	/	/	/
		01_01_08_01 Verifica dei requisiti e dell'autocertificazione	/	/	/	/
		01_01_08_02 Richiesta di verifica all'antimafia	/	/	/	/
		01_01_09 Valutazione della CUC	/	/	/	/
		01_01_10 Atto di aggiudicazione	/	/	/	/
		01_01_11 Invio all'Ufficio Amministrativo per la contrattazione	/	/	/	/
		01_01_12 Comunicazione alla ditta vincitrice dell'appalto	/	/	/	/
		01_01_13 Firma contratto/lavori	/	/	/	/
		01_01_14 Controllo stato avanzamento lavori	/	/	/	/
		01_01_14_01 Verifica di assenza di eventuali sub-appalti	/	/	/	/
		01_01_15 Determina di approvazione	/	/	/	/
		01_01_16 Liquidazione ditta	/	/	/	/
		01_01_17 Approvazione del certificato di regolare esecuzione	/	/	/	/
		01_01_18 Stima finale	/	/	/	/
		01_01 Lavori di costruzione/ristrutturazione/restauro superiore soglia comunitaria	/	/	/	/
		01_01_01 Presentazione piano opere in Giunta Comunale	/	/	/	/
		01_01_02 Adozione del piano in Giunta	/	/	/	/
		01_01_03 Approvazione del piano in consiglio	/	/	/	/
		01_01_04 Determina a contrarre che incarica la CUC per l'indizione della gara	/	/	/	/
		01_01_05 Approvazione atti da parte della CUC	/	/	/	/
		01_01_06 Individuazione dell'appaltatore	/	/	/	/
		01_01_07 Atto di aggiudicazione da parte della CUC	/	/	/	/
		01_01_07_01 Verifica dei requisiti e dell'autocertificazione	/	/	/	/
		01_01_07_02 Richiesta di verifica all'antimafia	/	/	/	/

		01_01_08 Valutazione della CUC	/	/	/	/
		01_01_09 Atto di aggiudicazione	/	/	/	/
		01_01_10 Invio all'Ufficio Tecnico per conferma aggiudicazione con presa d'atto	/	/	/	/
		01_01_10_01 Determina di presa d'atto e relativo impegno di spesa	/	/	/	/
		01_01_11 Comunicazione alla ditta vincitrice dell'appalto	/	/	/	/
		01_01_11_01 Trasmissione documentazione di gara all'ufficio contratti	/	/	/	/
		01_01_12 Firma contratto/lavori	/	/	/	/
		01_01_13 Controllo stato avanzamento lavori	/	/	/	/
		01_01_13_01 Verifica di assenza di eventuali sub-appalti	/	/	/	/
		01_01_14 Determina di approvazione	/	/	/	/
		01_01_15 Liquidazione ditta	/	/	/	/
		01_01_16 Approvazione del certificato di regolare esecuzione	/	/	/	/
		01_01_17 Stima finale	/	/	/	/
		01_02 Lavori di costruzione /ristrutturazione/restauro dai 40 mila a sotto sogliacomunitaria	/	/	/	/
		01_02_01 Iter procedimentale senza la presenza della CUC	/	/	/	/
		01_02 Lavori di costruzione /ristrutturazione/restauro dai 40 mila ai 150 mila euro	/	/	/	/
		01_02_01 Iter procedimentale senza la presenza della CUC	/	/	/	/
		01_03 Lavori di costruzione/ ristrutturazione/restauro fino a 40 mila euro e insituazioni straordinarie	/	/	/	/
		01_03_01 Presentazione del progetto in Giunta	/	/	/	/
		01_03_02 Adozione in Giunta	/	/	/	/
		01_03_03 Approvazione in Consiglio	/	/	/	/
		01_03_04 Gara d'appalto aperta	/	/	/	/
		01_03_05 Individuazione appaltatore	/	/	/	/
		01_03_06 Determina di affidamento	/	/	/	/
		01_03_07 Comunicazione alla ditta vincitrice dell'appalto	/	/	/	/
		01_03 Presentazione del progetto in giunta	/	/	/	/
		01_04 Determina a contrarre con scelta della procedura	/	/	/	/

		01_05 Individuazione appaltatore	/	/	/	/	
		01_06 Determina di affidamento	/	/	/	/	
		01_07 Comunicazione alla ditta vincitrice dell'appalto	/	/	/	/	
	Procedura espropriativa			AREA E - provvedimenti pianificazione urbanistica	7.79%	6.03%	13.57%
		01_01 Verifica apposizione vincolo	/	/	/	/	
		01_02 Avvio procedimento espropriativo	/	/	/	/	
		01_03 Dichiarazione pubblica utilità	/	/	/	/	
		01_04 Approvazione piano particellare e determinazione indennità di esproprio	/	/	/	/	
		01_05 Comunicazione al privato dell'indennità di esproprio	/	/	/	/	
		01_06 Accettazione indennità proposta e perfezionamento accordo bonario	/	/	/	/	
		01_07 Avvio all'espropriazione	/	/	/	/	
		01_08 Avvio all'espropriazione	/	/	/	/	
		Progettazione per lavori di costruzione/ristrutturazione/restauro/manutenzione straordinaria opere pubbliche			AREA B - affidamento di lavori servizi e forniture	4.28%	3.88%
	01_01 Analisi del fabbisogno		/	/	/	/	
	01_02 Definizione progetto fattibilità tecnico/economica		/	/	/	/	
	01_03 Approvazione Giunta progetto fattibilità tecnico/economica		/	/	/	/	
	01_04 Inserimento progetto programmazione annuale e triennale		/	/	/	/	
	01_05 Approvazione programma triennale ed elenco annuale delle opere pubbliche		/	/	/	/	
01_06 Approvazione progetto definitivo	/		/	/	/		
01_07 Acquisizione parere Autorità competenti	/		/	/	/		
01_08 Approvazione progetto esecutivo	/		/	/	/		
Ufficio Tributi	Gestione crediti iscritti a ruolo		AREA F - gestione delle entrate delle spese e del patrimonio	6.62%	4.83%	10.87%	
		01_01 Presa atto del versamento avvenuto in tesoreria	/	/	/	/	
		01_02 Analisi e consultazione banca dati dell'Agenzia delle Entrate Riscossione	/	/	/	/	
		01_03 Emissione di reversale di incasso a copertura	/	/	/	/	
		01_04 Emissione mandato di pagamento per regolazione aggi di riscossione	/	/	/	/	

		01_05 Controllo a consuntivo della coerenza dei residui attivi iscritti in bilancio con il carico dei ruoli coattivi presenti nella banca dati dell'Agenzia delle Entrate Riscossione	/		/	/
	Rimborsi tributi/tasse comunali		AREA D- provvedimento ampliativo sfera giuridica effetto economico diretto	2.69%	2.69%	6.28%
		01_01 Ricezione della richiesta da parte del contribuente	/	/	/	/
		01_02 Presa in carico ed analisi della stessa	/	/	/	/
		01_03 Comunicazione al contribuente dell'esito positivo o negativo	/	/	/	/
		01_04 Predisposizione determina di impegno di spesa	/	/	/	/
		01_05 Liquidazione del rimborso delle somme dovute	/	/	/	/
		01_06 Inserimento dati nel portale del Ministero (Federalismo Fiscale)	/	/	/	/
		Versamento tributi comunali		AREA F - gestione delle entrate delle spese e del patrimonio	5.44%	4.99%
	01_01 Richiesta di calcolo		/	/	/	/
	01_01_01 Istanza di parte		/	/	/	/
	01_01_02 Calcolo e risposta protocollata in uscita		/	/	/	/
	01_02 Bollettazione		/	/	/	/
	01_02_01 Piano finanziario		/	/	/	/
	01_02_02 Definizione dei coefficienti		/	/	/	/
	01_02_03 Calcolo tributo		/	/	/	/
	01_02_04 Trasmissione dei dati alla società incaricata per la bollettazione		/	/	/	/
	01_02_05 Bollettazione		/	/	/	/
	01_02_06 Recupero dati dal portale dall'Agenzia dell'Entrate per raffronto degli stessi con quelli presenti nel gestionale		/	/	/	/
Segretario Comunale	Assunzione di personale tramite mobilità ex art. 34bis D.Lgs. n. 165/2001			AREA A - acquisizione e progressione del personale	8.23 %	5.87 %
		01_01 Rilevazione esigenza mancanza del personale tramite deliberazione di Giunta Comunale	/	/	/	/
		01_02 Modifica della programmazione triennale del personale e dotazione organica	/	/	/	/
		01_02_01 Passaggio in Giunta Comunale per modificare il piano triennale del personale	/	/	/	/
		01_03 Attivazione mobilità obbligatoria con motivazione tramite portale regionale	/	/	/	/

		01_04 Apertura bando per l'assunzione di personale tramite mobilità volontaria	/	/	/	/
		01_05 Pubblicazione bando	/	/	/	/
		01_06 Ricezione istanze di parte	/	/	/	/
		01_07 Istruttoria	/	/	/	/
		01_08 Individuazione dell'aggiudicatario	/	/	/	/
		01_09 Comunicazione dell'aggiudicazione	/	/	/	/
			AREA A - acquisizione e progressione del personale	10.07 %	6.44 %	15.64 %
	Assunzione personale a tempo determinato/indeterminato mediante pubblico concorso	01_01 Dopo esperimento procedimento di mobilità avvio predisposizione bando diconcorso	/	/	/	/
		01_02 Approvazione determina per indizione concorso	/	/	/	/
		01_03 Ricezione istanza di parte	/	/	/	/
		01_04 Nomina della Commissione	/	/	/	/
		01_05 Esame delle domande di partecipazione al concorso e procedura di ammissione dei candidati	/	/	/	/
		01_06 Valutazione e selezione dei candidati	/	/	/	/
		01_07 Individuazione aggiudicatari	/	/	/	/
			AREA A - acquisizione e progressione del personale	8.92%	5.87%	15.64%
	Assunzione personale mediante selezione candidati avviati dal Centro per l'Impiego	01_01 Dopo esperimento procedura di mobilità richiesta di avvio a selezione tramite il Centro dell'Impiego	/	/	/	/
		01_02 Selezione dei candidati attraverso prove teoriche-pratiche	/	/	/	/
		01_03 Nomina	/	/	/	/
	Attivazione distacco sindacale		AREA G - controlli, verifiche, ispezioni e sanzioni	8.80%	6.24%	13.57%
		01_01 Ricezione richiesta	/	/	/	/
		01_02 Valutazione del responsabile dell'unità organizzativa	/	/	/	/
		01_03 Approvazione	/	/	/	/
		01_04 Inserimento dati nella piattaforma DFP	/	/	/	/

	Attribuzione di funzioni al personale/ordini di servizio		AREA A - acquisizione e progressione del personale	9.53%	8.14%	17.71%
		01_01 Rilevazione nuova necessità/condizione	/	/	/	/
		01_01_01 Modifica contrattuale	/	/	/	/
		01_01_02 Deliberazione da parte della Giunta Comunale	/	/	/	/
		01_01_03 Autorizzazione da parte del dipendente in questione	/	/	/	/
		01_01_04 Valutazione finale	/	/	/	/
		01_01_04_01 Cambiamento non sostanziale (cambio area, tempo, profilo)	/	/	/	/
		01_01_04_01_01 Presa d'atto e archiviazione	/	/	/	/
		01_01_04_02 Cambiamento degli elementi essenziali	/	/	/	/
		01_01_04_02_01 Modifica contrattuale	/	/	/	/
	Denunce di infortunio e relativa pratica (dipendenti comunali)		AREA G - controlli, verifiche, ispezioni e sanzioni	10.99%	7.19%	15.64%
		01_01 Denuncia sul portale Inail	/	/	/	/
		01_02 Archiviazione	/	/	/	/
	Dichiarazione di infermità e calcolo dell'indennizzo		AREA G - controlli, verifiche, ispezioni e sanzioni	12.01%	8.33%	18.74%
		01_01 Istanza	/	/	/	/
		01_01_01 Invio del format preposto compilato e relativa documentazione	/	/	/	/
		01_02 Presa d'atto	/	/	/	/
	Esonero dal servizio		AREA A - acquisizione e progressione del personale	13.28%	8.88%	18.74%
		01_01 Istanza del dipendente	/	/	/	/
		01_02 Invio documentazione alla Commissione	/	/	/	/
		01_03 Classificazione dell'esonero in base ai motivi sottesi nel certificato medico	/	/	/	/
		01_04 Comunicazione alla giunta comunale per presa d'atto	/	/	/	/
	Gestione aspettativa facoltativa per maternità e puerperio		AREA G - controlli, verifiche, ispezioni e sanzioni	8.91%	6.95%	15.64%
		01_01 Ricezione richiesta	/	/	/	/

		01_02 Valutazione del responsabile dell'unità organizzativa	/	/	/	/
		01_02_01 Verifica dei requisiti	/	/	/	/
		01_02_02 Esito positivo: rilascio autorizzazione	/	/	/	/
		01_03 Archiviazione nel fascicolo personale	/	/	/	/
	Gestione aspettativa obbligatoria per maternità e puerperio		AREA G - controlli, verifiche, ispezioni e sanzioni	8.91%	6.95%	15.64%
		01_01 Ricezione richiesta	/	/	/	/
		01_02 Valutazione del responsabile dell'unità organizzativa	/	/	/	/
		01_02_01 Verifica dei requisiti	/	/	/	/
		01_02_02 Esito positivo: rilascio autorizzazione	/	/	/	/
		01_03 Archiviazione nel fascicolo personale	/	/	/	/
	Gestione aspettativa per infermità		AREA G - controlli, verifiche, ispezioni e sanzioni	12.82%	6.95%	15.64%
		01_01 Ricezione richiesta	/	/	/	/
		01_02 Valutazione del responsabile dell'unità organizzativa	/	/	/	/
		01_02_01 Verifica dei requisiti	/	/	/	/
		01_02_02 Esito positivo: rilascio autorizzazione	/	/	/	/
		01_03 Archiviazione nel fascicolo personale	/	/	/	/
	Gestione aspettativa per mandato parlamentare o altre cariche elettive		AREA G - controlli, verifiche, ispezioni e sanzioni	9.65%	6.95%	15.64%
		01_01 Ricezione richiesta	/	/	/	/
		01_02 Valutazione del responsabile dell'unità organizzativa	/	/	/	/
		01_02_01 Verifica dei requisiti	/	/	/	/
01_02_02 Esito positivo: rilascio autorizzazione		/	/	/	/	
	01_03 Archiviazione nel fascicolo personale	/	/	/	/	
Gestione aspettativa per motivi di famiglia		AREA G - controlli, verifiche, ispezioni e sanzioni	10.85%	6.95%	15.64%	
	01_01 Ricezione richiesta	/	/	/	/	
	01_02 Valutazione del responsabile dell'unità organizzativa	/	/	/	/	

		01_02_01 Verifica dei requisiti	/	/	/	/
		01_02_02 Esito positivo: rilascio autorizzazione	/	/	/	/
		01_03 Archiviazione nel fascicolo personale	/	/	/	/
	Gestione aspettativa sindacale		AREA G - controlli, verifiche, ispezioni e sanzioni	12.82%	6.95%	15.64%
		01_01 Ricezione richiesta	/	/	/	/
		01_02 Valutazione del responsabile dell'unità organizzativa	/	/	/	/
		01_02_01 Verifica dei requisiti	/	/	/	/
		01_02_02 Esito positivo: rilascio autorizzazione	/	/	/	/
		01_03 Archiviazione nel fascicolo personale	/	/	/	/
	Gestione congedo ordinario		AREA G - controlli, verifiche, ispezioni e sanzioni	7.19%	7.19%	15.64%
		01_01 Ricezione richiesta	/	/	/	/
		01_02 Valutazione del responsabile dell'unità organizzativa	/	/	/	/
		01_02_01 Verifica dei requisiti	/	/	/	/
		01_02_02 Rilascio Autorizzazione	/	/	/	/
		01_03 Archiviazione nel fascicolo personale	/	/	/	/
	Gestione congedo straordinario per motivi di salute		AREA G - controlli, verifiche, ispezioni e sanzioni	9.36%	6.03%	13.57%
		01_01 Ricezione richiesta	/	/	/	/
		01_02 Valutazione del responsabile dell'unità organizzativa	/	/	/	/
		01_02_01 Verifica dei requisiti	/	/	/	/
		01_02_02 Rilascio Autorizzazione	/	/	/	/
		01_03 Archiviazione nel fascicolo personale	/	/	/	/
Gestione congedo straordinario per motivi personali e familiari		AREA G - controlli, verifiche, ispezioni e sanzioni	7.77%	6.03%	13.57%	
	01_01 Ricezione richiesta	/	/	/	/	
	01_02 Assegnazione al responsabile dell'ufficio personale	/	/	/	/	
	01_02_01 Verifica dei requisiti	/	/	/	/	

		01_02_02 Esito positivo: rilascio autorizzazione	/	/	/	/
		01_03 Archiviazione nel fascicolo personale	/	/	/	/
	Gestione del fabbisogno del personale dell'Ente in termini di variazionee/o integrazione della dotazione organica		AREA G - controlli, verifiche, ispezioni e sanzioni	11.84%	8.88%	18.74%
		01_01 Variazione della situazione del personale	/	/	/	/
		01_02 Delibera di giunta di rilevazione delle eccedenze del personale	/	/	/	/
		01_03 Deliberazione di modifica della programmazione triennale del personale e della dotazione organica	/	/	/	/
	Gestione presenze/assenze		AREA G - controlli, verifiche, ispezioni e sanzioni	7.41%	7.41%	15.64%
		01_01 Acquisizione informatizzata delle presenze	/	/	/	/
		01_01_01 Elaborazione cartellini segna presenze	/	/	/	/
		01_02 Verifica autorizzazione al personale dipendente di congedi ordinari, straordinarie norme speciali	/	/	/	/
		01_03 Attribuzione buoni pasto	/	/	/	/
		01_03_01 Controllo effettiva osservanza dei disposti normativi al fine di poterbeneficiare dei buoni pasto da parte dei dipendenti	/	/	/	/
	Incarichi al personale dipendente di collaborazione esterna		AREA A - acquisizione e progressione del personale	4.74%	4.74%	10.66%
		01_01 Richiesta	/	/	/	/
		01_02 Fase di valutazione e preparazione dell'autorizzazione	/	/	/	/
		01_03 Invio al responsabile dell'unità organizzativa	/	/	/	/
		01_04 Deliberazione di concessione autorizzazione	/	/	/	/
	Indennità di responsabilità		AREA A - acquisizione e progressione del personale	8.58%	7.29%	17.71%
		01_01 Valutazione delle posizioni organizzative	/	/	/	/
		01_02 Decreto da parte del Sindaco	/	/	/	/
		01_03 Comunicazione dell'esito della valutazione	/	/	/	/
		01_04 Vaglio da parte del Nucleo di valutazione	/	/	/	/
		01_05 Indennità di risultato, posizione	/	/	/	/

			AREA A - acquisizione e progressione del personale	13.43%	8.61%	18.74%
		01_01 Licenziamento su istanza di parte	/	/	/	/
		01_01_01 Richiesta	/	/	/	/
		01_01_02 Istruttoria	/	/	/	/
		01_01_03 Contrattazione	/	/	/	/
		01_01_04 Passaggio in Giunta	/	/	/	/
		01_01_04_01 Modifica del piano triennale del personale	/	/	/	/
		01_01_05 Presa d'atto della cessazione	/	/	/	/
		01_02 Licenziamento su iniziativa d'ufficio	/	/	/	/
		01_02_01 Avvio procedimento disciplinare	/	/	/	/
		01_02_02 Esame da parte dell'Ufficio disciplinare	/	/	/	/
		01_02_03 Opposizione eventuale	/	/	/	/
		01_02_04 Passaggio in Giunta	/	/	/	/
		01_02_04_01 Modifica del piano triennale del personale	/	/	/	/
		01_02_05 Presa d'atto della cessazione	/	/	/	/
		01_02_06 Comunicazione della decisione	/	/	/	/
			AREA G - controlli, verifiche, ispezioni e sanzioni	5.76%	5.76%	12.53%
		01_01 Richiesta	/	/	/	/
		01_02 Valutazione	/	/	/	/
		01_03 Autorizzazione	/	/	/	/
			AREA A - acquisizione e progressione del personale	5.58%	4.57%	10.66%
		01_01 Richiesta	/	/	/	/
		01_02 Passaggio in Giunta Comunale per l'approvazione	/	/	/	/
		01_02_01 Valutazione della necessità di una modificazione contrattuale	/	/	/	/
		01_03 Modifica contrattuale con determina	/	/	/	/
	Licenziamento personale					
	Missioni del personale					
	Modifica del rapporto di lavoro (tempo pieno, tempo parziale, telelavoro)					

	Procedimenti disciplinari		AREA G - controlli, verifiche, ispezioni e sanzioni	8.90%	6.24%	13.57%	
		01_01 Istanza da parte dei responsabili delle varie unità organizzative	/	/	/	/	
		01_02 Assegnazione all'Ufficio disciplinare	/	/	/	/	
		01_03 Decisione dell'Ufficio disciplinare	/	/	/	/	
		01_04 Passaggio degli atti al responsabile dell'Ufficio del personale	/	/	/	/	
		01_05 Inserimento nel fascicolo del personale	/	/	/	/	
	Progressione economica orizzontale (PEO)			AREA A - acquisizione e progressione del personale	7.84%	7.59%	17.71%
		01_01 Individuazione del personale (distinto per categoria economica) che può accedere alla selezione per la progressione nel rispetto della normativa in vigore e deicriteri definiti in sede di contrattazione aziendale	/	/	/	/	
		01_01_01 Predisposizione avviso di selezione e divulgazione dello stesso al personale potenzialmente interessato	/	/	/	/	
		01_02 Individuazione dei requisiti necessari per accedere alla progressione	/	/	/	/	
		01_02_01 Verifica del possesso dei requisiti	/	/	/	/	
	Riammissione in servizio			AREA G - controlli, verifiche, ispezioni e sanzioni	3.87%	2.50%	5.44%
		01_01 Istanza da parte	/	/	/	/	
		01_02 Istruttoria e presa d'atto	/	/	/	/	
		01_03 Delibera in Giunta Comunale	/	/	/	/	
		01_04 Ricezione del verbale di deliberazione	/	/	/	/	
		01_05 Comunicazione all'istante	/	/	/	/	
	Variazioni stipendiali per provvedimenti ad personam (sentenze attributive di alimenti, pignoramenti, cessioni di quote di stipendio eprestiti, etc.)			AREA A - acquisizione e progressione del personale	4.36%	4.36%	9.20%
		01_01 Istanza da parte del dipendente o d'ufficio	/	/	/	/	
		01_02 Istruttoria e verifiche del caso	/	/	/	/	
01_03 Valutazione		/	/	/	/		
01_04 Attivazione del procedimento		/	/	/	/		
Ufficio Personale	Assunzione di personale tramite mobilità ex art. 34bis D.Lgs. n. 165/2001		AREA A - acquisizione e progressione del personale	8.23%	5.87%	15.64%	

		01_01 Rilevazione esigenza mancanza del personale tramite deliberazione di Giunta Comunale	/	/	/	/
		01_02 Modifica della programmazione triennale del personale e dotazione organica	/	/	/	/
		01_02_01 Passaggio in Giunta Comunale per modificare il piano triennale del personale	/	/	/	/
		01_03 Attivazione mobilità obbligatoria con motivazione tramite portale regionale	/	/	/	/
		01_04 Apertura bando per l'assunzione di personale tramite mobilità volontaria	/	/	/	/
		01_05 Pubblicazione bando	/	/	/	/
		01_06 Ricezione istanze di parte	/	/	/	/
		01_07 Istruttoria	/	/	/	/
		01_08 Individuazione dell'aggiudicatario	/	/	/	/
		01_09 Comunicazione dell'aggiudicazione	/	/	/	/
			AREA A - acquisizione e progressione del personale	10.07%	6.44%	15.64%
	Assunzione personale a tempo determinato/indeterminato mediante pubblico concorso	01_01 Dopo esperimento procedimento di mobilità avvio predisposizione bando di concorso	/	/	/	/
		01_02 Approvazione determina per indizione concorso	/	/	/	/
		01_03 Ricezione istanza di parte	/	/	/	/
		01_04 Nomina della Commissione	/	/	/	/
		01_05 Esame delle domande di partecipazione al concorso e procedura di ammissione dei candidati	/	/	/	/
		01_06 Valutazione e selezione dei candidati	/	/	/	/
		01_07 Individuazione aggiudicatari	/	/	/	/
			AREA A - acquisizione e progressione del personale	8.92%	5.87%	15.64%
	Assunzione personale mediante selezione candidati avviati dal Centro per l'Impiego	01_01 Dopo esperimento procedura di mobilità richiesta di avvio a selezione tramite il Centro dell'Impiego	/	/	/	/
		01_02 Selezione dei candidati attraverso prove teoriche-pratiche	/	/	/	/
		01_03 Nomina	/	/	/	/
	Attivazione distacco sindacale		AREA G - controlli, verifiche, ispezioni e sanzioni	8.80%	6.24%	13.57%
		01_01 Ricezione richiesta	/	/	/	/

		01_02 Valutazione del responsabile dell'unità organizzativa	/	/	/	/	
		01_03 Approvazione	/	/	/	/	
		01_04 Inserimento dati nella piattaforma DFP	/	/	/	/	
	Attribuzione di funzioni al personale/ordini di servizio		AREA A - acquisizione e progressione del personale	9.53%	8.14%	17.71%	
		01_01 Rilevazione nuova necessità/condizione	/	/	/	/	
		01_01_01 Modifica contrattuale	/	/	/	/	
		01_01_02 Deliberazione da parte della Giunta Comunale	/	/	/	/	
		01_01_03 Autorizzazione da parte del dipendente in questione	/	/	/	/	
		01_01_04 Valutazione finale	/	/	/	/	
		01_01_04_01 Cambiamento non sostanziale (cambio area, tempo, profilo)	/	/	/	/	
		01_01_04_01_01 Presa d'atto e archiviazione	/	/	/	/	
		01_01_04_02 Cambiamento degli elementi essenziali	/	/	/	/	
		01_01_04_02_01 Modifica contrattuale	/	/	/	/	
		Denunce di infortunio e relativa pratica (dipendenti comunali)		AREA G - controlli, verifiche, ispezioni e sanzioni	10.99%	7.19%	15.64%
			01_01 Denuncia sul portale Inail	/	/	/	/
	01_02 Archiviazione		/	/	/	/	
	Dichiarazione di infermità e calcolo dell'indennizzo		AREA G - controlli, verifiche, ispezioni e sanzioni	12.01%	8.33%	18.74%	
		01_01 Istanza	/	/	/	/	
		01_01_01 Invio del format preposto compilato e relativa documentazione	/	/	/	/	
		01_02 Presa d'atto	/	/	/	/	
	Elezioni RSU		AREA H - incarichi e nomine	2.12%	2.12%	4.61%	
		01_01 Indizione elezioni RSU	/	/	/	/	
		01_02 Nomina Commissione	/	/	/	/	
		01_03 Espletamento votazioni dagli aventi diritto di voto	/	/	/	/	
		01_04 Individuazione dell'eletto da parte del seggio sindacale	/	/	/	/	

		01_05 Compilazione da parte del Segretario del seggio del registro delle operazioni di voto	/	/	/	/
		01_05_01 Validazione degli eletti	/	/	/	/
		01_07 Comunicazione degli eletti all'ARAN e alle OOSS	/	/	/	/
	Esonero dal servizio		AREA A - acquisizione e progressione del personale	13.28%	8.88%	18.74%
		01_01 Istanza del dipendente	/	/	/	/
		01_02 Invio documentazione alla Commissione	/	/	/	/
		01_03 Classificazione dell'esonero in base ai motivi sottesi nel certificato medico	/	/	/	/
		01_04 Comunicazione alla Giunta Comunale per presa d'atto	/	/	/	/
	Gestione aspettativa facoltativa per maternità e puerperio		AREA G - controlli, verifiche, ispezioni e sanzioni	8.91%	6.95%	15.64%
		01_01 Ricezione richiesta	/	/	/	/
		01_02 Valutazione del responsabile dell'unità organizzativa	/	/	/	/
		01_02_01 Verifica dei requisiti	/	/	/	/
		01_02_02 Esito positivo: rilascio autorizzazione	/	/	/	/
		01_03 Archiviazione nel fascicolo personale	/	/	/	/
	Gestione aspettativa obbligatoria per maternità e puerperio		AREA G - controlli, verifiche, ispezioni e sanzioni	8.91%	6.95%	15.64%
		01_01 Ricezione richiesta	/	/	/	/
		01_02 Valutazione del responsabile dell'unità organizzativa	/	/	/	/
		01_02_01 Verifica dei requisiti	/	/	/	/
		01_02_02 Esito positivo: rilascio autorizzazione	/	/	/	/
		01_03 Archiviazione nel fascicolo personale	/	/	/	/
	Gestione aspettativa per infermità		AREA G - controlli, verifiche, ispezioni e sanzioni	12.82%	6.95%	15.64%
		01_01 Ricezione richiesta	/	/	/	/
		01_02 Valutazione del responsabile dell'unità organizzativa	/	/	/	/
		01_02_01 Verifica dei requisiti	/	/	/	/

		01_02_02 Esito positivo: rilascio autorizzazione	/	/	/	/
		01_03 Archiviazione nel fascicolo personale	/	/	/	/
	Gestione aspettativa per mandato parlamentare o altre cariche elettive		AREA G - controlli, verifiche, ispezioni e sanzioni	9,65%	6,95%	15,64%
		01_01 Ricezione richiesta	/	/	/	/
		01_02 Valutazione del responsabile dell'unità organizzativa	/	/	/	/
		01_02_01 Verifica dei requisiti	/	/	/	/
		01_02_02 Esito positivo: rilascio autorizzazione	/	/	/	/
		01_03 Archiviazione nel fascicolo personale	/	/	/	/
		Gestione aspettativa per motivi di famiglia		AREA G - controlli, verifiche, ispezioni e sanzioni	10,85%	6,95%
	01_01 Ricezione richiesta		/	/	/	/
	01_02 Valutazione del responsabile dell'unità organizzativa		/	/	/	/
	01_02_01 Verifica dei requisiti		/	/	/	/
	01_02_02 Esito positivo: rilascio autorizzazione		/	/	/	/
	01_03 Archiviazione nel fascicolo personale		/	/	/	/
	Gestione aspettativa sindacale		AREA G - controlli, verifiche, ispezioni e sanzioni	12,82%	6,95%	15,64%
		01_01 Ricezione richiesta	/	/	/	/
		01_02 Valutazione del responsabile dell'unità organizzativa	/	/	/	/
		01_02_01 Verifica dei requisiti	/	/	/	/
		01_02_02 Esito positivo: rilascio autorizzazione	/	/	/	/
		01_03 Archiviazione nel fascicolo personale	/	/	/	/
	Gestione congedo ordinario		AREA G - controlli, verifiche, ispezioni e sanzioni	7,19%	7,19%	15,64%
		01_01 Ricezione richiesta	/	/	/	/
		01_02 Valutazione del responsabile dell'unità organizzativa	/	/	/	/
		01_02_01 Verifica dei requisiti	/	/	/	/
		01_02_02 Rilascio Autorizzazione	/	/	/	/

		01_03 Archiviazione nel fascicolo personale	/	/	/	/
	Gestione congedo straordinario per motivi di salute		AREA G - controlli, verifiche, ispezioni e sanzioni	9.36%	6.03%	13.57%
		01_01 Ricezione richiesta	/	/	/	/
		01_02 Valutazione del responsabile dell'unità organizzativa	/	/	/	/
		01_02_01 Verifica dei requisiti	/	/	/	/
		01_02_02 Rilascio Autorizzazione	/	/	/	/
		01_03 Archiviazione nel fascicolo personale	/	/	/	/
	Gestione congedo straordinario per motivi personali e familiari		AREA G - controlli, verifiche, ispezioni e sanzioni	7.77%	6.03%	13.57%
		01_01 Ricezione richiesta	/	/	/	/
		01_02 Assegnazione al responsabile dell'ufficio personale	/	/	/	/
		01_02_01 Verifica dei requisiti	/	/	/	/
		01_02_02 Esito positivo: rilascio autorizzazione	/	/	/	/
		01_03 Archiviazione nel fascicolo personale	/	/	/	/
	Gestione del fabbisogno del personale dell'ente in termini di variazionee/o integrazione della dotazione organica		AREA G - controlli, verifiche, ispezioni e sanzioni	11.84%	8.88%	18.74%
		01_01 Variazione della situazione del personale	/	/	/	/
		01_02 Delibera di Giunta di rilevazione delle eccedenze del personale	/	/	/	/
		01_03 Deliberazione di modifica della programmazione triennale del personale e della dotazione organica	/	/	/	/
	Gestione presenze/assenze		AREA G - controlli, verifiche, ispezioni e sanzioni	7.41%	7.41%	15.64%
		01_01 Acquisizione informatizzata delle presenze	/	/	/	/
		01_01_01 Elaborazione cartellini segna presenze	/	/	/	/
		01_02 Verifica autorizzazione al personale dipendente di congedi ordinari, straordinarie norme speciali	/	/	/	/
		01_03 Attribuzione buoni pasto	/	/	/	/
		01_03_01 Controllo effettiva osservanza dei disposti normativi al fine di poterbeneficiare dei buoni pasto da parte dei dipendenti.	/	/	/	/

	Incarichi al personale dipendente di collaborazione esterna		AREA A - acquisizione e progressione del personale	4.74%	4.74%	10.66%	
		01_01 Richiesta	/	/	/	/	
		01_02 Fase di valutazione e preparazione dell'autorizzazione	/	/	/	/	
		01_03 Invio al responsabile dell'unità organizzativa	/	/	/	/	
		01_04 Deliberazione di concessione autorizzazione	/	/	/	/	
	Indennità di responsabilità			AREA A - acquisizione e progressione del personale	8.58%	7.29%	17.71%
		01_01 Valutazione delle posizioni organizzative	/	/	/	/	
		01_02 Decreto da parte del Sindaco	/	/	/	/	
		01_03 Comunicazione dell'esito della valutazione	/	/	/	/	
		01_04 Vaglio da parte del Nucleo di valutazione	/	/	/	/	
		01_05 Indennità di risultato, posizione	/	/	/	/	
	Licenziamento personale			AREA A - acquisizione e progressione del personale	13.43%	8.61%	18.74%
		01_01 Licenziamento su istanza di parte	/	/	/	/	
		01_01_01 Richiesta	/	/	/	/	
		01_01_02 Istruttoria	/	/	/	/	
		01_01_03 Contrattazione	/	/	/	/	
		01_01_04 Passaggio in Giunta	/	/	/	/	
		01_01_04_01 Modifica del piano triennale del personale	/	/	/	/	
		01_01_05 Presa d'atto della cessazione	/	/	/	/	
		01_02 Licenziamento su iniziativa d'ufficio	/	/	/	/	
01_02_01 Avvio procedimento disciplinare		/	/	/	/		
01_02_02 Esame da parte dell'Ufficio disciplinare		/	/	/	/		
01_02_03 Opposizione eventuale		/	/	/	/		
01_02_04 Passaggio in giunta		/	/	/	/		
01_02_04_01 Modifica del piano triennale del personale		/	/	/	/		
01_02_05 Presa d'atto della cessazione	/	/	/	/			

		01_02_06 Comunicazione della decisione	/	/	/	/
Missioni del personale			AREA G - controlli, verifiche, ispezioni e sanzioni	5.76%	5.76%	12.53%
		01_01 Richiesta	/	/	/	/
		01_02 Valutazione	/	/	/	/
		01_03 Autorizzazione	/	/	/	/
Modifica del rapporto di lavoro (tempo pieno, tempo parziale, telelavoro)			AREA A - acquisizione e progressione del personale	5.58%	4.57%	10.66%
		01_01 Richiesta	/	/	/	/
		01_02 Passaggio in Giunta Comunale per l'approvazione	/	/	/	/
		01_02_01 Valutazione della necessità di una modificazione contrattuale	/	/	/	/
		01_03 Modifica contrattuale con determina	/	/	/	/
Procedimenti disciplinari			AREA G - controlli, verifiche, ispezioni e sanzioni	8.90%	6.24%	13.57%
		01_01 Istanza da parte dei responsabili delle varie unità organizzative	/	/	/	/
		01_02 Assegnazione all'Ufficio disciplinare	/	/	/	/
		01_03 Decisione dell'Ufficio disciplinare	/	/	/	/
		01_04 Passaggio degli atti al responsabile dell'Ufficio del personale	/	/	/	/
		01_05 Inserimento nel fascicolo del personale	/	/	/	/
Progressione economica orizzontale (PEO)			AREA A - acquisizione e progressione del personale	7.84%	7.59%	17.71%
		01_01 Individuazione del personale (distinto per categoria economica) che può accedere alla selezione per la progressione nel rispetto della normativa in vigore e dei criteri definiti in sede di contrattazione aziendale	/	/	/	/
		01_01_01 Predisposizione avviso di selezione e divulgazione dello stesso al personale potenzialmente interessato	/	/	/	/
		01_02 Individuazione dei requisiti necessari per accedere alla progressione	/	/	/	/
		01_02_01 Verifica del possesso dei requisiti	/	/	/	/
Riammissione in servizio			AREA G - controlli, verifiche, ispezioni e sanzioni	3.87%	2.50%	5.44%
		01_01 Istanza da parte	/	/	/	/

		01_02 Istruttoria e presa d'atto	/	/	/	/
		01_03 Delibera in Giunta Comunale	/	/	/	/
		01_04 Ricezione del verbale di deliberazione	/	/	/	/
		01_05 Comunicazione all'istante	/	/	/	/
	Variazioni stipendiali per provvedimenti ad personam (sentenze attributive di alimenti, pignoramenti, cessioni di quote di stipendio e prestiti, etc.)		AREA A - acquisizione e progressione del personale	4.36%	4.36%	9.20%
		01_01 Istanza da parte del dipendente o d'ufficio	/	/	/	/
		01_02 Istruttoria e verifiche del caso	/	/	/	/
		01_03 Valutazione	/	/	/	/
	01_04 Attivazione del procedimento	/	/	/	/	
Ufficio Servizi Demografici ed Ilettorale	Accertamento dimora abituale		AREA G - controlli, verifiche, ispezioni e sanzioni	5.13 %	4.32 %	9.41 %
		01_01 Segnalazione	/	/	/	/
		01_02 Valutazione del responsabile dell'unità organizzativa/ Ufficiale di anagrafe	/	/	/	/
		01_03 Indagini per accertamenti	/	/	/	/
		01_04 Comunicazione all'interessato di fornire notizie e chiarimenti necessari	/	/	/	/
		01_05 Valutazione da parte dell'ufficiale di anagrafe	/	/	/	/
	Cancellazione anagrafica per mancato rinnovo dichiarazione dimora abituale extracomunitari		AREA G - controlli, verifiche, ispezioni e sanzioni	4.94%	4.18%	9.41%
		01_01 Estrazione elenco dall'anagrafe comunale	/	/	/	/
		01_02 Valutazione del responsabile dell'unità organizzativa/Ufficiale di anagrafe	/	/	/	/
		01_03 Invito a presentare nuova dichiarazione	/	/	/	/

		01_04 Avvio procedimento di cancellazione	/	/	/	/
		01_04_01 Per mancanza del Permesso di soggiorno	/	/	/	/
		01_04_02 Mancanza di nuova presentazione entro un anno	/	/	/	/
		01_05 Notifica da parte del messo comunale ex art 140 c.p.c.	/	/	/	/
		01_06 Comunicazione ai vari Uffici	/	/	/	/
	Cancellazione anagrafica per morte (su comunicazione dello statocivile)		AREA G - controlli, verifiche, ispezioni e sanzioni	5.44%	5.44%	11.49%
		01_01 Segnalazione (casa di cura, pompe funebri)	/	/	/	/
		01_02 Valutazione completezza della documentazione	/	/	/	/
		01_03 Redazione atto di morte e rilascio autorizzazioni al trasporto/sepoltura	/	/	/	/
		01_04 Compilazione della scheda di morte (mod. ISTAT)	/	/	/	/
		01_05 Comunicazione del decesso dallo stato civile tramite il software demografico e contestuale comunicazione all'INPS tramite INA SAIA	/	/	/	/
		01_06 Cancellazione	/	/	/	/
	Cancellazione Presidenti di seggio		AREA C - provvedimenti ampliativi sfera giuridica privi effetto economico diretto	2.37%	1.73%	3.77%
		01_01 Comunicazione di rinuncia alla funzione	/	/	/	/
		01_02 Istruttoria	/	/	/	/
		01_03 Verbale dell'Ufficio elettorale	/	/	/	/
		01_04 Invio alla Corte d'Appello del verbale approvato per convalida decisione adottata	/	/	/	/
		01_05 Cancellazione	/	/	/	/
	Cancellazione scrutatori		AREA C - provvedimenti ampliativi sfera giuridica privi effetto economico diretto	2.12%	1.73%	3.77%
		01_01 Istanza	/	/	/	/
		01_02 Istruttoria	/	/	/	/
		01_02_01 Redazione verbale di cancellazione da parte della Commissione elettorale comunale	/	/	/	/
		01_03 Cancellazione	/	/	/	/

	Cittadinanze- Riconoscimento cittadinanza italiana		AREA C - provvedimenti ampliativi sfera giuridica privi effetto economico diretto	4.93%	4.93%	11.49%
		01_01 Decreto del Presidente della Repubblica	/	/	/	/
		01_01_01 Atto di nascita	/	/	/	/
		01_02 Istruttoria	/	/	/	/
		01_03 Notifica al soggetto in questione	/	/	/	/
		01_03_01 Giuramento	/	/	/	/
		01_04 Registrazione degli atti	/	/	/	/
		01_05 Trascrizione	/	/	/	/
		01_06 Verifica da parte dell'Ufficiale di stato civile della sussistenza della prole	/	/	/	/
		01_06_01 Esito positivo: riconoscimento della cittadinanza anche alla prole	/	/	/	/
	Concessione loculi cimiteriali e aree cimiteriali per l'immediata inumazione o tumulazione		AREA C - provvedimenti ampliativi sfera giuridica privi effetto economico diretto	2.18%	2.18%	4.61%
		01_01 Ricezione dichiarazione decesso e destinazione salma	/	/	/	/
		01_02 Istruttoria	/	/	/	/
		01_03 Invio richiesta emissione reversale all'Ufficio ragioneria	/	/	/	/
		01_05 Firma del contratto di concessione con il richiedente	/	/	/	/
	Iter procedimenti controllo/sanzioni polizia mortuaria		AREA G - controlli, verifiche, ispezioni e sanzioni	6.74%	5.28%	11.49%
		01_01 Iniziativa di parte/ufficio	/	/	/	/
		01_02 Valutazione del responsabile dell'unità organizzativa	/	/	/	/
		01_03 Relazione di sopralluogo	/	/	/	/
		01_04 Fase di valutazione	/	/	/	/
		01_04_01 Presupposti per una sanzione amministrativa	/	/	/	/
		01_04_01_01 Compilazione verbale	/	/	/	/
		01_04_02 Presupposti per una sanzione penale	/	/	/	/
	01_04_02_01 Comunicazione alla procura	/	/	/	/	

	Ricorsi avverso procedimenti sanzionatori polizia mortuaria		AREA I - affari legali e contenzioso	6.71%	4.23%	9.20%	
		01_01 Ricezione comunicazione da chi riceve il ricorso	/	/	/	/	
		01_02 Produzione scritti difensivi e invio comunicazione	/	/	/	/	
		01_03 Accoglimento del ricorso	/	/	/	/	
		1_3_1 Modifiche secondo disposizioni	/	/	/	/	
		01_04 Rigetto del ricorso	/	/	/	/	
		01_04_01 Pagamento non effettuato entro 5 o 60 gg.	/	/	/	/	
		01_04_01_01 Se necessario, formalizzare il ruolo	/	/	/	/	
		01_04_01_02 Creazione determina con software	/	/	/	/	
		01_04_02 Pagamento effettuato entro 5 o 60 gg.	/	/	/	/	
		01_04_02_01 Ricezione bollettino pagamento	/	/	/	/	
		01_04_02_02 Inserimento dati del bollettino	/	/	/	/	
		01_04_02_03 Archiviazione	/	/	/	/	
		Vigilanza sull'adempimento dell'obbligo scolastico		AREA G - controlli, verifiche, ispezioni e sanzioni	4.73%	4.32%	9.41%
			01_01 Comunicazione dell'Istituto	/	/	/	/
01_02 Comunicazione alla Polizia Locale	/		/	/	/		
01_02_01 Fase di accertamento	/		/	/	/		
01_02_01_01 Esito positivo: denuncia Procura Repubblica	/		/	/	/		
Ufficio Servizi sociali	Assistenza scolastica ai portatori di handicap o con disagio psico-sociale		AREA C - provvedimenti ampliativi sfera giuridica privi effetto economico diretto	6.30%	6.03%	13.57%	
		01_01 Ricezione richiesta	/	/	/	/	
		01_02 Istruttoria	/	/	/	/	
		01_03 Produzione della determina	/	/	/	/	
	01_04 Ricezione reversale di pagamento	/	/	/	/		
Attivazione servizio telesoccorso		AREA C - provvedimenti ampliativi sfera giuridica privi effetto economico diretto	7.19%	6.03%	13.57%		

		01_01 Procedura standard	/	/	/	/
		01_01_01 Presentazione istanza di parte	/	/	/	/
		01_01_02 Valutazione del responsabile dell'unità organizzativa	/	/	/	/
		01_01_03 Istruttoria	/	/	/	/
		01_01_04 Valutazione socio sanitaria da parte del professionista del settore (assistente sociale)	/	/	/	/
		01_01_05 Attivazione servizio	/	/	/	/
		01_01_06 Comunicazione all'utente	/	/	/	/
			AREA C - provvedimenti ampliativi sfera giuridica privi effetto economico diretto	9.05%	6.03%	13.57%
		01_01 Ricezione richiesta	/	/	/	/
		01_02 Sub-Assegnazione del responsabile dell'unità organizzativa al responsabile dell'istruttoria	/	/	/	/
		01_02 Valutazione del responsabile dell'unità organizzativa	/	/	/	/
		01_03 Gestione dell'istruttoria da parte dell'assistente sociale	/	/	/	/
		01_03 Gestione istruttoria	/	/	/	/
		01_04 Valutazione dei requisiti e formazione graduatoria	/	/	/	/
		01_04 Valutazione e segnalazione da parte dell'assistente sociale all'ATSP per competenza in quanto funzione delegata	/	/	/	/
		01_05 Presa in carico ATSP (funzioni delegate)	/	/	/	/
		01_05 Produzione della determina	/	/	/	/
		01_06 Produzione reversale di pagamento	/	/	/	/
		01_07 Ricezione reversale di pagamento	/	/	/	/
			AREA D- provvedimento ampliativo sfera giuridica effetto economico diretto	8.45%	6.98%	17.71%
		01_01 Ricezione richiesta	/	/	/	/
		01_02 Valutazione del responsabile dell'unità organizzativa	/	/	/	/
		01_03 Sub-assegnazione al responsabile dell'istruttoria	/	/	/	/
		01_04 Determina	/	/	/	/
	Attività inerenti la prevenzione ed il sostegno alle personetossicodipendenti ed altri soggetti a rischio					
	Contributi per pagamento rette strutture protette					

	Erogazione buoni sociali per anziani non autosufficienti		AREA D- provvedimento ampliativo sfera giuridica effetto economico diretto	7.93%	6.98%	17.71%
		01_01 Ricezione richiesta	/	/	/	/
		01_02 Valutazione del responsabile dell'unità organizzativa	/	/	/	/
		01_03 Sub-assegnazione al responsabile dell'istruttoria	/	/	/	/
		01_03_01 Valutazione dei requisiti e formazione graduatoria	/	/	/	/
		01_04 Produzione della determina	/	/	/	/
		01_05 Produzione reversale di pagamento	/	/	/	/
		01_06 Ricezione reversale di pagamento	/	/	/	/
	Erogazione contributi a famiglie affidatarie		AREA D- provvedimento ampliativo sfera giuridica effetto economico diretto	12.96%	6.98%	17.71%
		01_01 Definizioni dei requisiti	/	/	/	/
		01_02 Ricezione richiesta	/	/	/	/
		01_03 Valutazione del responsabile dell'unità organizzativa	/	/	/	/
		01_04 Sub-assegnazione al responsabile dell'istruttoria	/	/	/	/
		01_04_01 Valutazione dei requisiti e formazione graduatoria	/	/	/	/
		01_05 Determina assegnazione contributo	/	/	/	/
	Erogazione contributi economici ad integrazione del reddito		AREA D- provvedimento ampliativo sfera giuridica effetto economico diretto	8.17%	6.98%	17.71%
		01_01 Contributi economici a persone fisiche con fondi comunali	/	/	/	/
		01_01_01 Raccolta della domanda	/	/	/	/
		01_01_01_01 Su istanza di parte viene avviato il procedimento	/	/	/	/
		01_01_02 Istruttoria e valutazione tecnica	/	/	/	/
		01_01_02_01 L'assistente sociale valuta la situazione socio-economica del richiedente sulla base del Regolamento comunale e propone nella relazione tecnica il contributo da erogare	/	/	/	/
		01_01_02 Istruttoria e valutazione tecnica da parte dell'assistente sociale	/	/	/	/
	01_01_02_01 L'assistente sociale valuta la situazione socio-economica del richiedente sulla base del Regolamento comunale	/	/	/	/	

		e propone nella relazione tecnica il contributo da erogare				
		01_01_03 Predisposizione del provvedimento di concessione del vantaggio economico	/	/	/	/
		01_01_03_01 Elabora il provvedimento amministrativo di concessione del beneficio economico verificando la congruità della proposta elaborata dall'assistente sociale a conclusione dell'istruttoria	/	/	/	/
		01_01_04 Adozione del provvedimento	/	/	/	/
		01_01_04_01 Adotta il provvedimento finale impegna e liquida il contributo spettante, verificando la congruità dell'analisi dell'assistente sociale e del responsabile del procedimento	/	/	/	/
		01_01_04 Adozione del provvedimento da parte del responsabile dell'unità organizzativa	/	/	/	/
		01_01_04_01 Adotta il provvedimento finale impegna e liquida il contributo spettante, verificando la congruità dell'analisi dell'assistente sociale e del responsabile del procedimento	/	/	/	/
		01_02 Contributi economici a persone fisiche con fondi provinciali e regionali	/	/	/	/
		01_02_01 Raccolta della domanda	/	/	/	/
		01_02_01_01 Su istanza di parte viene avviato il procedimento	/	/	/	/
		01_02_02 Istruttoria	/	/	/	/
		01_02_02_01 Sulla base del bando regionale o provinciale e dei criteri approvati dagli enti sovracomunali si definiscono i beneficiari	/	/	/	/
		01_02_03 Comunicazione degli aventi diritto	/	/	/	/
		01_02_03_01 Entro il termine di chiusura del bando vengono trasmessi alla Regione e alla Provincia i beneficiari con i requisiti per l'accesso al beneficio economico	/	/	/	/
		01_02_04 Trasferimento dei fondi regionali	/	/	/	/
		01_02_04_01 Vengono convalidati gli elenchi degli aventi diritto e trasferiti i fondi spettanti ai beneficiari	/	/	/	/
		01_02_05 Adozione del provvedimento	/	/	/	/
		01_02_05_01 Adotta il provvedimento finale accerta le somme trasferite dagli enti sovracomunali, impegna e liquida il contributo spettante a chiusura del procedimento	/	/	/	/
		01_03 Contributi economici ad associazioni	/	/	/	/
		01_03_01 Raccolta della domanda	/	/	/	/
		01_03_01_01 Su istanza di parte viene avviato il procedimento	/	/	/	/
		01_03_02 Istruttoria della richiesta	/	/	/	/
		01_03_02_01 Vengono accolte le istanze ammissibili di contributo sulla base di quanto previsto nel Regolamento comunale	/	/	/	/

		01_03_03 Delibera di concessione del contributo ed individuazione della somma massima erogabile	/	/	/	/
		01_03_03_01 L'Amministrazione individua i progetti che intende sostenere e la somma massima erogabile	/	/	/	/
		01_03_04 Predispone l'atto di impegno di spesa e di liquidazione acconto	/	/	/	/
		01_03_04_01 Predispone il provvedimento di impegno della spesa e di liquidazione dell'acconto del contributo spettante come stabilito dal Regolamento comunale	/	/	/	/
		01_03_05 Determina liquidazione acconto	/	/	/	/
		01_03_05_01 Adotta il provvedimento di impegno della spesa e di liquidazione dell'acconto del contributo spettante come stabilito dal Regolamento comunale	/	/	/	/
		01_03_06 Rendicontazione del contributo	/	/	/	/
		01_03_06_01 Rendiconta le spese sostenute sulla base di quanto stabilito dal Regolamento comunale	/	/	/	/
		01_03_07 Predispone la comunicazione di liquidazione	/	/	/	/
		01_03_07_01 Verifica la corrispondenza della documentazione presentata a rendiconto delle spese sostenute ed ammesse a contributo	/	/	/	/
		01_03_08 Comunicazione di liquidazione	/	/	/	/
		01_03_08_01 Liquida il saldo spettante a conclusione del procedimento	/	/	/	/
	Interventi urgenti di sostegno in favore di particolari condizioni di non autosufficienza		AREA D- provvedimento ampliativo sfera giuridica effetto economico diretto	9.18%	8.78%	19.77%
		01_01 Ricezione richiesta di parte	/	/	/	/
		01_02 Valutazione del responsabile dell'unità organizzativa	/	/	/	/
		01_03 Sub-assegnazione al responsabile dell'istruttoria	/	/	/	/
		01_03_01 Valutazione dei requisiti	/	/	/	/
		01_04 Determina	/	/	/	/
	Servizio di Assistenza domiciliare (SAD)		AREA C - provvedimenti ampliati sfera giuridica privi effetto economico diretto	6.59%	6.03%	13.57%
		01_01 Istanza di parte	/	/	/	/
		01_02 Valutazione del responsabile dell'unità organizzativa	/	/	/	/
		01_03 Sub-assegnazione all'assistente sociale	/	/	/	/
		01_03_01 Istruttoria dell'assistente sociale conclusa con una relazione tecnica	/	/	/	/

		01_04 Vaglio del responsabile	/	/	/	/
		01_05 Determina del responsabile	/	/	/	/
		01_06 Invio da parte dell'istruttore al beneficiario	/	/	/	/
		01_07 Trasmissione all'istruttore comunale	/	/	/	/
Ufficio tecnico manutentivo e patrimoniale	Acquisizione beni immobili		AREA B - affidamento di lavori servizi e forniture	4.14%	3.86%	10.87%
		01_01 Richiesta all'Agenzia delle Entrate	/	/	/	/
		01_02 Stima	/	/	/	/
		01_03 Il Consiglio Comunale autorizza l'acquisto	/	/	/	/
		01_04 Avvio all'acquisizione	/	/	/	/
	Acquisizione beni mobili		AREA B - affidamento di lavori servizi e forniture	8.46%	7.88%	23.65%
		01_01 Richiesta all'Agenzia delle Entrate	/	/	/	/
		01_02 Stima	/	/	/	/
		01_03 Il Consiglio Comunale autorizza l'acquisto	/	/	/	/
		01_04 Avvio all'acquisizione	/	/	/	/
	Alienazione ed altre forme di dismissione beni immobili		AREA F - gestione delle entrate delle spese e del patrimonio	2.80%	2.33%	5.44%
		01_01 Previsione piano dismissioni	/	/	/	/
		01_01_01 Perizia di stima	/	/	/	/
		01_02 Predisposizione bando	/	/	/	/
		01_03 Ricezione offerte	/	/	/	/
		01_04 Commissione valutazione offerte	/	/	/	/
		01_05 Verifica dei requisiti	/	/	/	/
		01_06 Aggiudicazione e rogito	/	/	/	/
	Appalti per manutenzione ordinaria		AREA B - affidamento di lavori servizi e forniture	4.63%	4.21%	13.57%
		01_01 Indagine di mercato	/	/	/	/
01_02 Determina di affidamento		/	/	/	/	
01_03 Comunicazione al vincitore dell'appalto		/	/	/	/	

		01_04 Gara d'appalto aperta	/	/	/	/
		01_05 Individuazione appaltatore	/	/	/	/
		01_06 Determina di affidamento	/	/	/	/
		01_07 Comunicazione al vincitore dell'appalto	/	/	/	/
	Cessione di fabbricato		AREA G - controlli, verifiche, ispezioni e sanzioni	6.36%	5.82%	13.57%
		01_01 Ricezione denuncia	/	/	/	/
		01_02 Verifica rispetto della normativa	/	/	/	/
	Concessione fabbricati e terreni comunali	01_03 Presa d'atto	/	/	/	/
			AREA C - provvedimenti ampliativi sfera giuridica privi effetto economico diretto	6.62%	5.59%	13.57%
		01_01 Richiesta	/	/	/	/
		01_02 Valutazione del responsabile del procedimento	/	/	/	/
		01_03 Sub-assegnazione al responsabile del procedimento	/	/	/	/
		01_04 Invio atto d'indirizzo Giunta	/	/	/	/
		01_05 Invio all'Ufficio amministrativo	/	/	/	/
	01_06 Concessione	/	/	/	/	
	Concessione in uso beni mobili		AREA C - provvedimenti ampliativi sfera giuridica privi effetto economico diretto	/	/	/
		01_01 Richiesta	/	/	/	/
		01_02 Valutazione del responsabile del procedimento	/	/	/	/
		01_03 Sub-assegnazione al responsabile del procedimento	/	/	/	/
		01_04 Invio atto d'indennizzo	/	/	/	/
		01_05 Invio all'Ufficio amministrativo	/	/	/	/
		01_06 Concessione in comodato d'uso	/	/	/	/
		01_06 Concessione in comodato d'uso da parte dell'Ufficio contratti	/	/	/	/
01_07 Concessione in comodato d'uso da parte dell'Ufficio contratti	/	/	/	/		
Gestione conferimento rifiuti e raccolta differenziata		AREA C - provvedimenti ampliativi sfera	2.58%	2.24%	5.44%	

			giuridica privi effetto economico diretto				
		01_01 Istanza di parte	/	/	/	/	
		01_02 Valutazione del responsabile dell'unità organizzativa	/	/	/	/	
		01_03 Sub-assegnazione al responsabile dell'istruttoria	/	/	/	/	
		01_04 Invio all'Ufficio tributi	/	/	/	/	
		01_05 Rilascio autorizzazione	/	/	/	/	
	Manutenzione di beni mobili			AREA F - gestione delle entrate delle spese e del patrimonio	5.28%	4.82%	13.57%
		01_01 Richiesta preventivo	/	/	/	/	
		01_02 Individuazione appaltatore	/	/	/	/	
		01_02 Adozione in Giunta	/	/	/	/	
		01_03 Determina di affidamento	/	/	/	/	
		01_03 Approvazione in Consiglio	/	/	/	/	
		01_04 Comunicazione al vincitore dell'appalto	/	/	/	/	
		01_04 Gara d'appalto aperta	/	/	/	/	

		01_05 Individuazione appaltatore	/	/	/	/	
		01_06 Determina di affidamento	/	/	/	/	
		01_07 Comunicazione al vincitore dell'appalto	/	/	/	/	
	Manutenzione ordinaria di beni immobili		AREA F - gestione delle entrate delle spese e del patrimonio	5.28%	4.82%	13.57%	
		01_01 Richiesta preventivi	/	/	/	/	
		01_02 Adozione in giunta	/	/	/	/	
		01_02 Richiesta preventivi	/	/	/	/	
		01_03 Determina di affidamento	/	/	/	/	
		01_03 Approvazione in Consiglio	/	/	/	/	
		01_04 Comunicazione al vincitore dell'appalto	/	/	/	/	
		01_04 Gara d'appalto aperta	/	/	/	/	
		01_05 Individuazione appaltatore	/	/	/	/	
		01_06 Determina di affidamento	/	/	/	/	
		01_07 Comunicazione al vincitore dell'appalto	/	/	/	/	
		Occupazione suolo pubblico permanente		AREA C - provvedimenti ampliativi sfera giuridica privi effetto economico diretto	4.23%	4.23%	9.20%
			01_01 Ricezione istanza	/	/	/	/
	01_02 Istruttoria		/	/	/	/	
	01_03 Calcolo Imposta		/	/	/	/	
	01_04 Invio autorizzazione e bollette di pagamento all'istante		/	/	/	/	
	Occupazione suolo pubblico temporanea		AREA C - provvedimenti ampliativi sfera giuridica privi effetto economico diretto	1.73%	1.73%	3.77%	
		01_01 Istanza di parte	/	/	/	/	
		01_02 Valutazione del responsabile dell'unità organizzativa	/	/	/	/	
		01_03 Sub-assegnazione al responsabile dell'istruttoria	/	/	/	/	
		01_03_01 Fase di verifica dei requisiti	/	/	/	/	
		01_04 Invio all'Ufficio tributi	/	/	/	/	

		01_04_01 Quantificazione dell'importo	/	/	/	/
		01_05 Comunicazione all'istante dell'importo da pagare	/	/	/	/
		01_06 Deposito da parte dell'istante della ricevuta di pagamento	/	/	/	/
		01_07 Rilascio dell'autorizzazione	/	/	/	/
Ufficio Commercio e attività produttive (SUAP)	Affitto di poltrona, cabina o postazione per acconciatori, barbieri, parrucchieri, estetisti e tatuatori		AREA C - provvedimenti ampliativi sfera giuridica privi effetto economico diretto	2.50%	2.50%	5.44%
		01_01 Segnalazione	/	/	/	/
		01_02 Valutazione del responsabile dell'unità organizzativa	/	/	/	/
		01_03 Sub-assegnazione al responsabile dell'istruttoria	/	/	/	/
		01_03_01 Verifica dei requisiti	/	/	/	/
		01_04 Invio all'Ufficio tecnico per conoscenza	/	/	/	/
		01_05 Notifica all'ASL per conoscenza	/	/	/	/
		01_06 Comunicazione all'Ufficio tributi	/	/	/	/
		01_07 Registrazione a ruolo	/	/	/	/
	Autorizzazione direttore o istruttore di tiro		AREA C - provvedimenti ampliativi sfera giuridica privi effetto economico diretto	3.40%	2.42%	5.44%
		01_01 Presentazione della domanda	/	/	/	/
		01_02 Valutazione dal responsabile dell'unità organizzativa	/	/	/	/
		01_03 Istruttoria	/	/	/	/
		01_03_01 Verifica dei requisiti	/	/	/	/
		01_04 Rilascio della licenza	/	/	/	/
	Autorizzazione fochino		AREA C - provvedimenti ampliativi sfera giuridica privi effetto economico diretto	3.93%	2.42%	5.44%
		01_01 Presentazione della domanda al SUAP	/	/	/	/
		01_02 Valutazione del responsabile dell'unità organizzativa	/	/	/	/
		01_03 Sub-assegnazione al responsabile dell'istruttoria	/	/	/	/
		01_03_01 Verifica dei requisiti e sussistenza del nulla osta rilasciato dalla Prefettura	/	/	/	/

		01_04 Rilascio della licenza	/	/	/	/
		01_04_01 Alla licenza va allegato l'originale del nulla osta della prefettura e l'attestato di capacità tecnica	/	/	/	/
Autorizzazione per l'inizio dell'attività, modifica della sede, dei locali, del ciclo produttivo e degli aspetti merceologici di una media/grandestuttura di vendita alimentare e non alimentare			AREA C - provvedimenti ampliativi sfera giuridica privi effetto economico diretto	11.68%	8.78%	19.77%
		01_01 Richiesta	/	/	/	/
		01_02 Valutazione del responsabile dell'unità organizzativa	/	/	/	/
		01_03 Istruttoria	/	/	/	/
		01_04 Richiesta eventuale di integrazione	/	/	/	/
		01_05 Rilascio provvedimento	/	/	/	/
				AREA C - provvedimenti ampliativi sfera giuridica privi effetto economico diretto	9.08%	9.08%
Bando nuovi posteggi mercato		01_01 Predisposizione bando	/	/	/	/
		01_02 Ricezione domande	/	/	/	/
		01_03 Valutazione del responsabile dell'unità organizzativa	/	/	/	/
		01_04 Sub-Assegnazione al responsabile dell'istruttoria	/	/	/	/
		01_04_01 Verifica dei requisiti	/	/	/	/
		01_05 Formazione graduatoria	/	/	/	/
		01_06 Assegnazione posteggi	/	/	/	/
		01_07 Comunicazione all'aggiudicatario	/	/	/	/
		01_08 Comunicazione alla Polizia Locale	/	/	/	/
		01_08_01 Verifica assegnazione posti	/	/	/	/
				AREA C - provvedimenti ampliativi sfera giuridica privi effetto economico diretto	2.50%	2.50%
Commercio su aree pubbliche in forma itinerante		01_01 Richiesta	/	/	/	/
		01_02 Valutazione del responsabile dell'unità organizzativa	/	/	/	/
		01_03 Sub-assegnazione al responsabile dell'istruttoria	/	/	/	/
		01_03_01 Verifica dei requisiti	/	/	/	/

		01_04 Rilascio autorizzazione	/	/	/	/
	Depositi merci o alimenti		AREA C - provvedimenti ampliativi - sfera giuridica privi effetto economico diretto	13.50%	8.78%	19.77%
		01_01 Istanza	/	/	/	/
		01_02 Valutazione del responsabile dell'unità organizzativa	/	/	/	/
		01_03 Segnalazione all'ATS	/	/	/	/
		01_03_01 Verifica del rispetto delle norme	/	/	/	/
		01_04 Invio comunicazione dell'ATS all'Ufficio tecnico	/	/	/	/
		01_04 Rilascio autorizzazione	/	/	/	/
	Distributori automatici		AREA C - provvedimenti ampliativi - sfera giuridica privi effetto economico diretto	4.16%	2.42%	5.44%
		01_01 Richiesta	/	/	/	/
		01_02 Valutazione del responsabile dell'unità organizzativa	/	/	/	/
		01_03 Sub-assegnazione al responsabile dell'istruttoria	/	/	/	/
		01_03_01 Fase di verifica dei requisiti	/	/	/	/
		01_04 Invio all'Ufficio tecnico per conoscenza	/	/	/	/
		01_05 Eventuale comunicazione alle Autorità competenti e alla Prefettura nei casiprevisti dalla legge	/	/	/	/
		01_06 Rilascio autorizzazione	/	/	/	/
		01_07 Registrazione a ruolo	/	/	/	/
	Installazione videogiochi o apparecchi per il gioco lecito		AREA C - provvedimenti ampliativi - sfera giuridica privi effetto economico diretto	13.67%	8.78%	19.77%
		01_01 Richiesta	/	/	/	/
		01_02 Valutazione del responsabile dell'unità organizzativa	/	/	/	/
		01_03 Sub-assegnazione al responsabile dell'istruttoria	/	/	/	/
		01_03_01 Fase di verifica dei requisiti	/	/	/	/
		01_04 Invio all'ufficio tecnico per conoscenza	/	/	/	/
		01_05 Rilascio autorizzazione	/	/	/	/

		01_06 Registrazione a ruolo	/	/	/	/
	Licenza d'esercizio spettacoli viaggianti (circhi, luna park, giostre, etc.)		AREA C - provvedimenti ampliativi - sfera giuridica privi effetto economico diretto	2.97%	2.42%	5.44%
		01_01 Presentazione della domanda al SUAP	/	/	/	/
		01_02 Valutazione del responsabile dell'unità organizzativa	/	/	/	/
		01_03 Sub-assegnazione al responsabile dell'istruttoria	/	/	/	/
		01_03_01 Verifica dei requisiti	/	/	/	/
		01_04 Rilascio o diniego della licenza	/	/	/	/
		01_05 Comunicazione all'istante	/	/	/	/
	Licenza per l'apertura di locali di pubblico spettacolo e/o intrattenimento		AREA C - provvedimenti ampliativi - sfera giuridica privi effetto economico diretto	12.76%	9.36%	19.77%
		01_01 Presentazione della domanda al SUAP	/	/	/	/
		01_02 Valutazione del responsabile dell'unità organizzativa	/	/	/	/
		01_03 Sub-assegnazione al responsabile dell'istruttoria	/	/	/	/
		01_03_01 Fase di verifica a campione dei requisiti	/	/	/	/
		01_04 Invio all'ufficio tecnico per conoscenza	/	/	/	/
		01_05 Comunicazione all'Ufficio tributi	/	/	/	/
		01_06 Comunicazione alla Prefettura	/	/	/	/
		01_07 Convocazione Commissione	/	/	/	/
		01_07_01 Commissione C.P.V.L.P.S per gli Enti grandi	/	/	/	/
		01_07_02 Commissione comunale per gli Enti minori	/	/	/	/
		01_08 Verbale	/	/	/	/
	01_09 Rilascio autorizzazione	/	/	/	/	
	Manifestazioni di sorte locale (tombole, lotterie, pesche di beneficenza)		AREA C - provvedimenti ampliativi - sfera giuridica privi effetto economico diretto	3.30%	2.42%	5.44%
		01_01 Presentazione della domanda al SUAP	/	/	/	/
		01_02 Valutazione del responsabile dell'unità organizzativa	/	/	/	/

		01_03 Sub-assegnazione al responsabile dell'istruttoria	/	/	/	/
		01_03_01 Fase di verifica a campione dei requisiti	/	/	/	/
		01_04 Invio all'ufficio tecnico per conoscenza alla polizia locale e all'ufficio tributi	/	/	/	/
		01_05 Registrazione a ruolo	/	/	/	/
		01_06 Registrazione a ruolo	/	/	/	/
	Noleggio veicoli senza conducente e con conducente autobus		AREA C - provvedimenti ampliativi sfera giuridica privi effetto economico diretto	3.58%	2.97%	6.28%
		01_01 Predisposizione bando	/	/	/	/
		01_02 Ricezione istanza di parte	/	/	/	/
		01_03 Istruttoria	/	/	/	/
		01_04 Individuazione del fornitore	/	/	/	/
		01_05 Comunicazione dell'aggiudicazione	/	/	/	/
	Occupazione suolo pubblico permanente		AREA C - provvedimenti ampliativi sfera giuridica privi effetto economico diretto	4.23%	4.23%	9.20%
		01_01 Ricezione istanza	/	/	/	/
		01_02 Istruttoria	/	/	/	/
		01_03 Calcolo Imposta	/	/	/	/
		01_04 Invio Autorizzazione e bollette di pagamento all'istante	/	/	/	/
	Occupazione suolo pubblico temporanea		AREA C - provvedimenti ampliativi sfera giuridica privi effetto economico diretto	1.73%	1.73%	3.77%
		01_01 Istanza di parte	/	/	/	/
		01_02 Valutazione del responsabile dell'unità organizzativa	/	/	/	/
		01_03 Sub-assegnazione al responsabile dell'istruttoria	/	/	/	/
		01_03_01 Fase di verifica dei requisiti	/	/	/	/
		01_04 Invio all'Ufficio tributi	/	/	/	/
		01_04_01 Quantificazione dell'importo	/	/	/	/
		01_05 Comunicazione all'istante dell'importo da pagare	/	/	/	/

		01_06 Deposito da parte dell'istante della ricevuta di pagamento	/	/	/	/	
		01_07 Rilascio dell'autorizzazione	/	/	/	/	
	Parafarmacie		AREA C - provvedimenti ampliati sfera giuridica privi effetto economico diretto	4.28%	2.50%	5.44%	
		01_01 Istanza	/	/	/	/	
		01_02 Valutazione del responsabile dell'unità organizzativa	/	/	/	/	
		01_03 Sub-assegnazione al responsabile dell'istruttoria	/	/	/	/	
		01_03_01 Verifica dei requisiti	/	/	/	/	
		01_04 Invio all'ufficio tecnico e alla polizia locale	/	/	/	/	
		01_04_01 Istruttoria e relazione tecnica	/	/	/	/	
		01_05 Ricezione del parere della polizia locale	/	/	/	/	
		01_06 Comunicazione all'ufficio tributi	/	/	/	/	
		01_07 Registrazione a ruolo	/	/	/	/	
		01_08 Comunicazione all'Agenzia Italiana del Farmaco	/	/	/	/	
				AREA C - provvedimenti ampliati sfera giuridica privi effetto economico diretto	18.90 %	9.36%	19.77%
		Rifugi per animali d'affezione (canili, gattili, strutture zoofile, pensioni, allevamenti animali, strutture amatoriali, ricovero animali presso strutture commerciali)	01_01 Presentazione della domanda al SUAP	/	/	/	/
			01_02 Valutazione del responsabile dell'unità organizzativa	/	/	/	/
	01_03 Sub-assegnazione al responsabile dell'istruttoria		/	/	/	/	
	01_03_01 Fase di verifica dei requisiti		/	/	/	/	
	01_04 Invio al settore veterinario per parere di competenza		/	/	/	/	
	01_05 Ricezione della relazione tecnica del settore veterinario		/	/	/	/	
	01_06 Rilascio autorizzazione		/	/	/	/	
	Sale del commiato		AREA C - provvedimenti ampliati sfera giuridica privi effetto economico diretto	3.05%	2.50%	5.44%	
		01_01 Presentazione della domanda al SUAP	/	/	/	/	
		01_02 Valutazione del responsabile dell'unità organizzativa	/	/	/	/	

		01_03 Sub-assegnazione al responsabile dell'istruttoria	/	/	/	/	
		01_03_01 Fase di verifica dei requisiti	/	/	/	/	
		01_04 Invio all'ufficio tecnico	/	/	/	/	
		01_04_01 Elaborazione del parere tecnico	/	/	/	/	
		01_06 Rilascio autorizzazione	/	/	/	/	
	Spettacoli pirotecnici, fuochi d'artificio			AREA G - controlli, verifiche, ispezioni e sanzioni	11.85 %	7.19 %	15.64 %
		01_01 Presentazione della domanda al SUAP	/	/	/	/	
		01_01_01 Alla domanda deve essere allegata la documentazione e devono essere specificate le condizioni operative	/	/	/	/	
		01_02 Valutazione del responsabile dell'unità organizzativa	/	/	/	/	
		01_03 Sub-assegnazione al responsabile dell'istruttoria	/	/	/	/	
		01_03_01 Fase di verifica dei requisiti e della correttezza della domanda	/	/	/	/	
		01_04 Rilascio autorizzazione e tempestiva comunicazione alla stazione dei carabinieri	/	/	/	/	

PROCEDIMENTI/MISURE

Unità Organizzativa	
Sindaco	
Area di rischio	
AREA D- provvedimento ampliativo sfera giuridica effetto economico diretto	
Procedimenti/Processi	Misure di prevenzione effettive
Concessione patrocinio comunale oneroso	Obbligo di adeguata attività istruttoria e di motivazione del provvedimento - concessione patrocinio comunale oneroso
	Trasparenza - concessione patrocinio comunale oneroso

Unità Organizzativa	
Segretario Comunale	
Area di rischio	
AREA A - acquisizione e progressione del personale	
Procedimenti/Processi	Misure di prevenzione effettive
Assunzione personale a tempo determinato/indeterminato mediante pubblico concorso	Codice di comportamento - assunzione personale a tempo determinato/indeterminato mediante pubblico concorso
	Formazione - assunzione personale a tempo determinato/indeterminato mediante pubblico concorso
	Obbligo di adeguata attività istruttoria e di motivazione del provvedimento - assunzione personale a tempo determinato/indeterminato mediante pubblico concorso
	Rispetto previsioni normative in materia di proroga e rinnovo contrattuale - assunzione personale a tempo determinato/indeterminato mediante pubblico concorso
	Trasparenza - assunzione personale a tempo determinato/indeterminato mediante pubblico concorso
	Verifica di precedenti condanne per reati contro la pubblica amministrazione - assunzione personale a tempo determinato/indeterminato mediante pubblico concorso
Assunzione di personale tramite mobilità ex art. 34bis D.Lgs. n. 165/2001	Codice di comportamento - assunzione di personale tramite mobilità ex art. 34 D.Lgs. n. 165/2001

	Formazione - assunzione di personale tramite mobilità ex art. 34bis D.Lgs. n. 165/2001
	Monitoraggio dei termini di conclusione dei procedimenti - assunzione di personale tramite mobilità ex art. 34bis D.Lgs. n. 165/2001
	Obbligo di adeguata attività istruttoria e di motivazione del provvedimento - assunzione di personale tramite mobilità ex art. 34bis D.Lgs. n. 165/2001
	Rispetto previsioni normative in materia di proroga e rinnovo contrattuale - assunzione di personale tramite mobilità ex art. 34bis D.Lgs. n. 165/2001
	Trasparenza - assunzione di personale tramite mobilità ex art. 34bis D.Lgs. n. 165/2001
	Verbalizzazione delle operazioni di controllo - assunzione di personale tramite mobilità ex art. 34bis D.Lgs. n. 165/2001
	Verifica di precedenti condanne per reati contro la pubblica amministrazione - assunzione di personale tramite mobilità ex art. 34bis D.Lgs. n. 165/2001
Attribuzione di funzioni al personale/ordini di servizio	Codice di comportamento - attribuzione di funzioni al personale/ordini di servizio
	Formazione - attribuzione di funzioni al personale/ordini di servizio
	Obbligo di adeguata attività istruttoria e di motivazione del provvedimento - attribuzione di funzioni al personale/ordini di servizio
Variazioni stipendiali per provvedimenti ad personam (sentenze attributive di alimenti, pignoramenti, cessioni di quote di stipendio e prestiti, etc.)	Formazione - variazioni stipendiali per provvedimenti ad personam (sentenze attributive di alimenti, pignoramenti, cessioni di quote di stipendio e prestiti, etc.)
	Obbligo di adeguata attività istruttoria e di motivazione del provvedimento - variazioni stipendiali per provvedimenti ad personam (sentenze attributive di alimenti, pignoramenti, cessioni di quote di stipendio e prestiti, etc.)
Esonero dal servizio	Formazione - esonero dal servizio
	Obbligo di adeguata attività istruttoria e di motivazione del provvedimento - esonero dal servizio
Modifica del rapporto di lavoro (tempo pieno, tempo parziale, telelavoro)	Codice di comportamento - modifica del rapporto di lavoro (tempo pieno, tempo parziale, telelavoro)

	Formazione - modifica del rapporto di lavoro (tempo pieno, tempo parziale, telelavoro)
	Obbligo di adeguata attività istruttoria e di motivazione del provvedimento - modifica del rapporto di lavoro (tempo pieno, tempo parziale, telelavoro)
	Rispetto previsioni normative in materia di proroga e rinnovo contrattuale - modifica del rapporto di lavoro (tempo pieno, tempo parziale, telelavoro)
	Trasparenza - modifica del rapporto di lavoro (tempo pieno, tempo parziale, telelavoro)
Assunzione personale mediante selezione candidati avviati dal Centro per l'Impiego	Codice di comportamento - assunzione personale mediante selezione candidati avviati dal centro per l'impiego
	Formazione - assunzione personale mediante selezione candidati avviati dal Centro per l'Impiego
	Monitoraggio dei termini di conclusione dei procedimenti - assunzione personale mediante selezione candidati avviati dal Centro per l'Impiego
	Obbligo di adeguata attività istruttoria e di motivazione del provvedimento - assunzione personale mediante selezione candidati avviati dal Centro per l'Impiego
	Rispetto previsioni normative in materia di proroga e rinnovo contrattuale - assunzione personale mediante selezione candidati avviati dal Centro per l'Impiego
	Trasparenza - assunzione personale mediante selezione candidati avviati dal Centro per l'Impiego
	Verbalizzazione delle operazioni di controllo - Assunzione personale mediante selezione candidati avviati dal centro per l'impiego
Incarichi al personale dipendente di collaborazione esterna	Verifica di precedenti condanne per reati contro la pubblica amministrazione - assunzione personale mediante selezione candidati avviati dal Centro per l'Impiego
	Codice di comportamento - incarichi al personale dipendente di collaborazione esterna
	Formazione specifica EQ - incarichi al personale dipendente di collaborazione esterna
	Obbligo di adeguata attività istruttoria e di motivazione del provvedimento - incarichi al personale dipendente di collaborazione esterna

	Trasparenza - incarichi al personale dipendente di collaborazione esterna
Progressione economica orizzontale (PEO)	Codice di comportamento - progressione economica orizzontale (PEO)
	Formazione - progressione economica orizzontale (PEO)
	Obbligo di adeguata attività istruttoria e di motivazione del provvedimento - progressione economica orizzontale (PEO)
	Rispetto previsioni normative in materia di proroga e rinnovo contrattuale - progressione economica orizzontale (PEO)
	Trasparenza - progressione economica orizzontale (PEO)
Licenziamento personale	Codice di comportamento - licenziamento personale
	Obbligo di adeguata attività istruttoria e di motivazione del provvedimento - licenziamento personale
	Trasparenza - licenziamento personale
Indennità di responsabilità	Codice di comportamento - indennità di responsabilità
	Formazione specifica EG - indennità di responsabilità
	Obbligo di adeguata attività istruttoria e di motivazione del provvedimento - indennità di responsabilità
	Obbligo di astensione nel caso di conflitti di interesse - indennità di responsabilità
	Rispetto previsioni normative in materia di proroga e rinnovo contrattuale - indennità di responsabilità
	Trasparenza - indennità di responsabilità
Area di rischio	
AREA G - controlli, verifiche, ispezioni e sanzioni	
Procedimenti/Processi	Misure di prevenzione effettive
Gestione aspettativa per infermità	Controllo autocertificazioni ex D.P.R. n. 445/2000 per accedere alle prestazioni - gestione aspettativa per infermità
	Formazione - gestione aspettativa per infermità
	Monitoraggio dei termini di conclusione dei procedimenti - gestione aspettativa per infermità
	Verbalizzazione delle operazioni di controllo - gestione aspettativa per infermità

Gestione aspettativa obbligatoria per maternità e puerperio	Controllo autocertificazioni ex D.P.R. n. 445/2000 per accedere alle prestazioni - gestione aspettativa obbligatoria per maternità e puerperio
	Formazione - gestione aspettativa obbligatoria per maternità e puerperio
	Monitoraggio dei termini di conclusione dei procedimenti - gestione aspettativa obbligatoria per maternità e puerperio
	Verbalizzazione delle operazioni di controllo - gestione aspettativa obbligatoria per maternità e puerperio
Gestione congedo straordinario per motivi personali e familiari	Controllo autocertificazioni ex D.P.R. n. 445/2000 per accedere alle prestazioni - gestione congedo straordinario per motivi personali e familiari
	Formazione - gestione congedo straordinario per motivi personali e familiari
	Obbligo di adeguata attività istruttoria e di motivazione del provvedimento - gestione congedo straordinario per motivi personali e familiari
	Verbalizzazione delle operazioni di controllo - gestione congedo straordinario per motivi personali e familiari
Dichiarazione di infermità e calcolo dell'indennizzo	Formazione - dichiarazione di infermità e calcolo dell'indennizzo
	Formazione specifica EQ - dichiarazione di infermità e calcolo dell'indennizzo
	Monitoraggio dei termini di conclusione dei procedimenti - dichiarazione di infermità e calcolo dell'indennizzo
	Obbligo di adeguata attività istruttoria e di motivazione del provvedimento - dichiarazione di infermità e calcolo dell'indennizzo
Gestione congedo ordinario	Codice di comportamento - gestione congedo ordinario
	Formazione - gestione congedo ordinario
	Obbligo di adeguata attività istruttoria e di motivazione del provvedimento - gestione congedo ordinario
Gestione aspettativa per mandato parlamentare o altre cariche elettive	Controllo autocertificazioni ex D.P.R. n. 445/2000 per accedere alle prestazioni - gestione aspettativa per mandato parlamentare o altre cariche elettive
	Formazione - gestione aspettativa per mandato parlamentare o altre cariche elettive

	Monitoraggio dei termini di conclusione dei procedimenti - gestione aspettativa per mandato parlamentare o altre cariche elettive
	Verbalizzazione delle operazioni di controllo - gestione aspettativa per mandato parlamentare o altre cariche elettive
Gestione aspettativa per motivi di famiglia	Controllo autocertificazioni ex D.P.R. n. 445/2000 per accedere alle prestazioni - gestione aspettativa per motivi di famiglia
	Formazione - gestione aspettativa per motivi di famiglia
	Monitoraggio dei termini di conclusione dei procedimenti - gestione aspettativa per motivi di famiglia
	Verbalizzazione delle operazioni di controllo - gestione aspettativa per motivi di famiglia
Missioni del personale	Codice di comportamento - missioni del personale
	Controllo autocertificazioni ex D.P.R. n. 445/2000 per accedere alle prestazioni - missioni del personale
	Formazione - missioni del personale
Attivazione distacco sindacale	Formazione - attivazione distacco sindacale
	Obbligo di adeguata attività istruttoria e di motivazione del provvedimento - attivazione distacco sindacale
	Trasparenza - attivazione distacco sindacale
Riammissione in servizio	Codice di comportamento - riammissione in servizio
	Obbligo di adeguata attività istruttoria e di motivazione del provvedimento - riammissione in servizio
	Verifica di precedenti condanne per reati contro la Pubblica Amministrazione - riammissione in servizio
Gestione del fabbisogno del personale dell'Ente in termini di variazione e/o integrazione della dotazione organica	Formazione - gestione del fabbisogno del personale dell'ente in termini di variazione e/o integrazione della dotazione organica
	Obbligo di adeguata attività istruttoria e di motivazione del provvedimento - gestione del fabbisogno del personale dell'ente in termini di variazione e/o integrazione della dotazione organica
Denunce di infortunio e relativa pratica (dipendenti comunali)	Formazione - denunce di infortunio e relativa pratica (dipendenti comunali)

	Monitoraggio dei termini di conclusione dei procedimenti - denunce di infortunio e relativa pratica (dipendenti comunali)
	Obbligo di adeguata attività istruttoria e di motivazione del provvedimento - denunce di infortunio e relativa pratica (dipendenti comunali)
Gestione aspettativa facoltativa per maternità e puerperio	Controllo autocertificazioni ex D.P.R. n. 445/2000 per accedere alle prestazioni - gestione aspettativa facoltativa per maternità e puerperio
	Formazione - gestione aspettativa facoltativa per maternità e puerperio
	Monitoraggio dei termini di conclusione dei procedimenti - gestione aspettativa facoltativa per maternità e puerperio
	Verbalizzazione delle operazioni di controllo - gestione aspettativa facoltativa per maternità e puerperio
Gestione presenze/assenze	Formazione - gestione presenze/assenze
	Formazione specifica EQ - gestione presenze/assenze
Gestione aspettativa sindacale	Controllo autocertificazioni ex D.P.R. n. 445/2000 per accedere alle prestazioni - gestione aspettativa sindacale
	Formazione - gestione aspettativa sindacale
	Monitoraggio dei termini di conclusione dei procedimenti - gestione aspettativa sindacale
	Verbalizzazione delle operazioni di controllo - gestione aspettativa sindacale
Procedimenti disciplinari	Formazione - procedimenti disciplinari
	Monitoraggio dei termini di conclusione dei procedimenti - procedimenti disciplinari
	Obbligo di adeguata attività istruttoria e di motivazione del provvedimento - procedimenti disciplinari
Gestione congedo straordinario per motivi di salute	Controllo autocertificazioni ex D.P.R. n. 445/2000 per accedere alle prestazioni - gestione congedo straordinario per motivi di salute
	Formazione - gestione congedo straordinario per motivi di salute
	Obbligo di adeguata attività istruttoria e di motivazione del provvedimento - gestione congedo straordinario per motivi di salute

	Verbalizzazione delle operazioni di controllo - gestione congedo straordinario per motivi di salute
Unità Organizzativa	
Ufficio Segreteria	
Area di rischio	
AREA B - affidamento di lavori servizi e forniture	
Procedimenti/Processi	Misure di prevenzione effettive
Acquisizione beni mobili	Codice di comportamento - acquisizione beni mobili
	Condizione nei bandi di non aver concluso contratti/attribuito incarichi con ex dipendenti - acquisizione beni mobili
	Controllo autocertificazioni ex D.P.R. n. 445/2000 per accedere alle prestazioni - acquisizione beni mobili
	Formazione - acquisizione beni mobili
	Formazione specifica EG - acquisizione beni mobili
	Monitoraggio dei termini di conclusione dei procedimenti - acquisizione beni mobili
	Obbligo di adeguata attività istruttoria e di motivazione del provvedimento - acquisizione beni mobili
	Obbligo di astensione nel caso di conflitti di interesse - acquisizione beni mobili
	Trasparenza - acquisizione beni mobili
	Tutela del whistleblowing - acquisizione beni mobili
Area di rischio	
AREA D- provvedimento ampliativo sfera giuridica effetto economico diretto	
Procedimenti/Processi	Misure di prevenzione effettive
Erogazione contributi a favore dell'associazionismo locale straordinari	Obbligo di adeguata attività istruttoria e di motivazione del provvedimento - erogazione contributi a favore dell'associazionismo locale straordinari

	<p>Obbligo di astensione nel caso di conflitti di interesse - erogazione contributi a favore dell'associazionismo locale straordinari</p> <p>Regolamento contributi economici/benefici soggetti diversi da persone fisiche - erogazione contributi a favore dell'associazionismo locale straordinari</p> <p>Trasparenza - erogazione contributi a favore dell'associazionismo locale straordinari</p>
Concessione patrocinio comunale oneroso	<p>Obbligo di adeguata attività istruttoria e di motivazione del provvedimento - concessione patrocinio comunale oneroso</p> <p>Trasparenza - concessione patrocinio comunale oneroso</p>
Erogazione contributi a favore dell'associazionismo locale ordinari	<p>Obbligo di adeguata attività istruttoria e di motivazione del provvedimento - erogazione contributi a favore dell'associazionismo locale ordinari</p> <p>Obbligo di astensione nel caso di conflitti di interesse - erogazione contributi a favore dell'associazionismo locale ordinari</p> <p>Regolamento contributi economici/benefici soggetti diversi da persone fisiche - erogazione contributi a favore dell'associazionismo locale ordinari</p> <p>Trasparenza - erogazione contributi a favore dell'associazionismo locale ordinari</p>
Area di rischio	
AREA H - incarichi e nomine	
Procedimenti/Processi	Misure di prevenzione effettive
Revoca Assessori	<p>Obbligo di adeguata attività istruttoria e di motivazione del provvedimento - revoca Assessori</p> <p>Trasparenza - Revoca Assessori</p>
Gestione indennità di carica agli Amministratori	<p>Dichiarazioni di inconferibilità e incompatibilità - gestione indennità di carica agli Amministratori</p> <p>Formazione - gestione indennità di carica agli Amministratori</p> <p>Trasparenza - gestione indennità di carica agli Amministratori</p>
Nomina Assessori	<p>Dichiarazioni di inconferibilità e incompatibilità - nomina Assessori</p> <p>Trasparenza - nomina Assessori</p>
Area di rischio	

AREA G - controlli, verifiche, ispezioni e sanzioni	
Procedimenti/Processi	Misure di prevenzione effettive
Gestione presenze/assenze	Formazione - gestione presenze/assenze
	Formazione specifica EQ - gestione presenze/assenze
Area di rischio	
AREA I - affari legali e contenzioso	
Procedimenti/Processi	Misure di prevenzione effettive
Pareri e consulenze legali	Obbligo di adeguata attività istruttoria e di motivazione del provvedimento - pareri e consulenze legali
	Obbligo di astensione nel caso di conflitti di interesse - pareri e consulenze legali
	Trasparenza - pareri e consulenze legali
Unità Organizzativa	
Ufficio Servizi Demografici ed Elettorale	
Area di rischio	
AREA G - controlli, verifiche, ispezioni e sanzioni	
Procedimenti/Processi	Misure di prevenzione effettive
Accertamento dimora abituale	Formazione - accertamento dimora abituale
	Monitoraggio dei termini di conclusione dei procedimenti - accertamento dimora abituale
	Obbligo di adeguata attività istruttoria e di motivazione del provvedimento - accertamento dimora abituale
Cancellazione anagrafica per mancato rinnovo dichiarazione dimora abituale extracomunitari	Formazione - cancellazione anagrafica per mancato rinnovo dichiarazione dimora abituale extracomunitari
	Monitoraggio dei termini di conclusione dei procedimenti - cancellazione anagrafica per mancato rinnovo dichiarazione dimora abituale extracomunitari
	Obbligo di adeguata attività istruttoria e di motivazione del provvedimento - cancellazione anagrafica per mancato rinnovo dichiarazione dimora abituale extracomunitari
	Verbalizzazione delle operazioni di controllo - cancellazione anagrafica per mancato rinnovo dichiarazione dimora abituale extracomunitari

Iter procedimenti controllo/sanzioni polizia mortuaria	Formazione specifica EQ - iter procedimenti controllo/sanzioni polizia mortuaria
	Obbligo di adeguata attività istruttoria e di motivazione del provvedimento - iter procedimenti controllo/sanzioni polizia mortuaria
	Verbalizzazione delle operazioni di controllo - iter procedimenti controllo/sanzioni polizia mortuaria
Vigilanza sull'adempimento dell'obbligo scolastico	Formazione specifica EQ - vigilanza sull'adempimento dell'obbligo scolastico
	Monitoraggio dei termini di conclusione dei procedimenti - vigilanza sull'adempimento dell'obbligo scolastico
	Verbalizzazione delle operazioni di controllo - vigilanza sull'adempimento dell'obbligo scolastico
Cancellazione anagrafica per morte (su comunicazione dello stato civile)	Formazione - cancellazione anagrafica per morte (su comunicazione dello stato civile)
	Monitoraggio dei termini di conclusione dei procedimenti - cancellazione anagrafica per morte (su comunicazione dello stato civile)
Area di rischio	
AREA C - provvedimenti ampliativi sfera giuridica privi effetto economico diretto	
Procedimenti/Processi	Misure di prevenzione effettive
Cancellazione scrutatori	Formazione - cancellazione scrutatori
	Monitoraggio dei termini di conclusione dei procedimenti - cancellazione scrutatori
	Trasparenza - cancellazione scrutatori
Cancellazione Presidenti di seggio	Formazione - cancellazione Presidenti di seggio
	Monitoraggio dei termini di conclusione dei procedimenti - cancellazione Presidenti di seggio
	Trasparenza - cancellazione Presidenti di seggio

Cittadinanze - riconoscimento cittadinanza italiana	Controllo autocertificazioni ex D.P.R. n. 445/2000 per accedere alle prestazioni - cittadinanze - riconoscimento cittadinanza italiana
	Formazione - cittadinanze - riconoscimento cittadinanza italiana
	Monitoraggio dei termini di conclusione dei procedimenti - cittadinanze - riconoscimento cittadinanza italiana
	Obbligo di adeguata attività istruttoria e di motivazione del provvedimento - cittadinanze - riconoscimento cittadinanza italiana
	Trasparenza - cittadinanze - riconoscimento cittadinanza italiana

Concessione loculi cimiteriali e aree cimiteriali per l'immediata inumazione o tumulazione	Controllo autocertificazioni ex D.P.R. n. 445/2000 per accedere alle prestazioni - concessione loculi cimiteriali e aree cimiteriali per l'immediata inumazione o tumulazione
	Formazione - concessione loculi cimiteriali e aree cimiteriali per l'immediata inumazione o tumulazione

Area di rischio

AREA I - affari legali e contenzioso

Procedimenti/Processi	Misure di prevenzione effettive
Ricorsi avverso procedimenti sanzionatori polizia mortuaria	Formazione specifica EQ - ricorsi avverso procedimenti sanzionatori polizia mortuaria
	Obbligo di adeguata attività istruttoria e di motivazione del provvedimento - ricorsi avverso procedimenti sanzionatori polizia mortuaria
	Trasparenza - ricorsi avverso procedimenti sanzionatori polizia mortuaria

Unità Organizzativa

Ufficio Commercio e attività produttive (SUAP)

Area di rischio

AREA C - provvedimenti ampliativi sfera giuridica privi effetto economico diretto

Procedimenti/Processi	Misure di prevenzione effettive
Autorizzazione fochino	Formazione - autorizzazione fochino
	Monitoraggio dei termini di conclusione dei procedimenti - autorizzazione fochino

	<p>Obbligo di adeguata attività istruttoria e di motivazione del provvedimento - autorizzazione fochino</p> <p>Obbligo di astensione nel caso di conflitti di interesse - Autorizzazione fochino</p>
Sale del commiato	<p>Formazione - sale del commiato</p> <p>Monitoraggio dei termini di conclusione dei procedimenti - sale del commiato</p> <p>Obbligo di adeguata attività istruttoria e di motivazione del provvedimento - sale del commiato</p>
Autorizzazione per l'inizio dell'attività, modifica della sede, dei locali, del ciclo produttivo e degli aspetti merceologici di una media/grande struttura di vendita alimentare e non alimentare	<p>Formazione - autorizzazione per l'inizio dell'attività, modifica della sede, dei locali, del ciclo produttivo e degli aspetti merceologici di una media/grande struttura di vendita alimentare e non alimentare</p> <p>Monitoraggio dei termini di conclusione dei procedimenti - autorizzazione per l'inizio dell'attività, modifica della sede, dei locali, del ciclo produttivo e degli aspetti merceologici di una media/grande struttura di vendita alimentare e non alimentare</p> <p>Obbligo di adeguata attività istruttoria e di motivazione del provvedimento - autorizzazione per l'inizio dell'attività, modifica della sede, dei locali, del ciclo produttivo e degli aspetti merceologici di una media/grande struttura di vendita alimentare e non alimentare</p> <p>Obbligo di astensione nel caso di conflitti di interesse - autorizzazione per l'inizio dell'attività, modifica della sede, dei locali, del ciclo produttivo e degli aspetti merceologici di una media/grande struttura di vendita alimentare e non alimentare</p>
Occupazione suolo pubblico temporanea	<p>Formazione specifica EQ - occupazione suolo pubblico temporanea</p> <p>Monitoraggio dei termini di conclusione dei procedimenti - occupazione suolo pubblico temporanea</p> <p>Obbligo di adeguata attività istruttoria e di motivazione del provvedimento - occupazione suolo pubblico temporanea</p>
Noleggio veicoli senza conducente e con conducente autobus	<p>Formazione specifica EQ - noleggio veicoli senza conducente e con conducente autobus</p> <p>Obbligo di adeguata attività istruttoria e di motivazione del provvedimento - noleggio veicoli senza conducente e con conducente autobus</p>

Occupazione suolo pubblico permanente	Formazione specifica EQ - occupazione suolo pubblico permanente
	Monitoraggio dei termini di conclusione dei procedimenti - occupazione suolo pubblico permanente
	Obbligo di adeguata attività istruttoria e di motivazione del provvedimento - occupazione suolo pubblico permanente
Rifugi per animali d'affezione (canili, gattili, strutture zoofile, pensioni, allevamenti animali, strutture amatoriali, ricovero animali presso strutture commerciali)	Monitoraggio dei termini di conclusione dei procedimenti - Rifugi per animali d'affezione (canili, gattili, strutture zoofile, pensioni, allevamenti animali, strutture amatoriali, ricovero animali presso strutture commerciali)
	Obbligo di adeguata attività istruttoria e di motivazione del provvedimento - Rifugi per animali d'affezione (canili, gattili, strutture zoofile, pensioni, allevamenti animali, strutture amatoriali, ricovero animali presso strutture commerciali)
Installazione videogiochi o apparecchi per il gioco lecito	Formazione - Installazione videogiochi o apparecchi per il gioco lecito
	Monitoraggio dei termini di conclusione dei procedimenti - Installazione videogiochi o apparecchi per il gioco lecito
	Obbligo di adeguata attività istruttoria e di motivazione del provvedimento - Installazione videogiochi o apparecchi per il gioco lecito
	Trasparenza - Installazione videogiochi o apparecchi per il gioco lecito
Bando nuovi posteggi mercato	Monitoraggio dei termini di conclusione dei procedimenti - Bando nuovi posteggi mercato
	Obbligo di adeguata attività istruttoria e di motivazione del provvedimento - Bando nuovi posteggi mercato
	Trasparenza - Bando nuovi posteggi mercato
Commercio su aree pubbliche in forma itinerante	Monitoraggio dei termini di conclusione dei procedimenti - Commercio su aree pubbliche in forma itinerante
	Obbligo di adeguata attività istruttoria e di motivazione del provvedimento - Commercio su aree pubbliche in forma itinerante
	Trasparenza - Commercio su aree pubbliche in forma itinerante

Affitto di poltrona, cabina o postazione per acconciatori, barbieri, parrucchieri, estetisti e tatuatori	Formazione - Affitto di poltrona, cabina o postazione per acconciatori, barbieri, parrucchieri, estetisti e tatuatori
	Monitoraggio dei termini di conclusione dei procedimenti - Affitto di poltrona, cabina o postazione per acconciatori, barbieri, parrucchieri, estetisti e tatuatori
	Trasparenza - Affitto di poltrona, cabina o postazione per acconciatori, barbieri, parrucchieri, estetisti e tatuatori
Autorizzazione Direttore o Istruttore di tiro	Formazione - Autorizzazione Direttore o istruttore di tiro
	Monitoraggio dei termini di conclusione dei procedimenti - Autorizzazione Direttore o istruttore di tiro
	Obbligo di adeguata attività istruttoria e di motivazione del provvedimento - Autorizzazione Direttore o Istruttore di tiro
	Obbligo di astensione nel caso di conflitti di interesse - Autorizzazione Direttore o Istruttore di tiro
Licenza per l'apertura di locali di pubblico spettacolo e/o intrattenimento	Formazione - Licenza per l'apertura di locali di pubblico spettacolo e/o intrattenimento
	Obbligo di adeguata attività istruttoria e di motivazione del provvedimento - Licenza per l'apertura di locali di pubblico spettacolo e/o intrattenimento
Distributori automatici	Formazione - Distributori automatici
	Monitoraggio dei termini di conclusione dei procedimenti - Distributori automatici
	Obbligo di adeguata attività istruttoria e di motivazione del provvedimento - Distributori automatici
	Trasparenza - Distributori automatici
Depositi merci o alimenti	Formazione - Depositi merci o alimenti
	Monitoraggio dei termini di conclusione dei procedimenti - Depositi merci o alimenti
	Obbligo di adeguata attività istruttoria e di motivazione del provvedimento - Depositi merci o alimenti
	Trasparenza - Depositi merci o alimenti
Licenza d'esercizio spettacoli viaggianti (circhi, lunapark, giostre, etc.)	Formazione specifica EQ - Licenza d'esercizio spettacoli viaggianti (circhi, luna park, giostre, etc.)

	<p>Monitoraggio dei termini di conclusione dei procedimenti - Licenza d'esercizio spettacoli viaggianti (circhi, luna park, giostre, etc.)</p> <p>Obbligo di adeguata attività istruttoria e di motivazione del provvedimento - Licenza d'esercizio spettacoli viaggianti (circhi, luna park, giostre, etc.)</p> <p>Trasparenza - Licenza d'esercizio spettacoli viaggianti (circhi, luna park, giostre, etc.)</p>
Parafarmacie	<p>Formazione - Parafarmacie</p> <p>Monitoraggio dei termini di conclusione dei procedimenti - Parafarmacie</p> <p>Obbligo di adeguata attività istruttoria e di motivazione del provvedimento - Parafarmacie</p>
Manifestazioni di sorte locale (tombole, lotterie, pesche di beneficenza)	<p>Formazione specifica EQ - Manifestazioni di sorte locale (tombole, lotterie, pesche di beneficenza)</p> <p>Monitoraggio dei termini di conclusione dei procedimenti - Manifestazioni di sorte locale (tombole, lotterie, pesche di beneficenza)</p> <p>Obbligo di adeguata attività istruttoria e di motivazione del provvedimento - Manifestazioni di sorte locale (tombole, lotterie, pesche di beneficenza)</p> <p>Trasparenza - Manifestazioni di sorte locale (tombole, lotterie, pesche di beneficenza)</p>
Area di rischio	
AREA G - controlli, verifiche, ispezioni e sanzioni	
Procedimenti / Processi	Misure di prevenzione effettive
Spettacoli pirotecnici, fuochi d'artificio	Formazione specifica EQ - Spettacoli pirotecnici, fuochi d'artificio
	Monitoraggio dei termini di conclusione dei procedimenti - Spettacoli pirotecnici, fuochi d'artificio
	Obbligo di adeguata attività istruttoria e di motivazione del provvedimento - Spettacoli pirotecnici, fuochi d'artificio
Unità Organizzativa	
Ufficio Polizia Locale (Unione dei Comuni Antichi borghi di Valle Camonica)	
Area di rischio	
AREA G - controlli, verifiche, ispezioni e sanzioni	

Procedimenti / Processi	Misure di prevenzione effettive
Accertamento e repressione degli abusi edilizi	Codice di Comportamento - Accertamento e repressione degli abusi edilizi
	Controllo autocertificazioni ex DPR 445/2000 per accedere alle prestazioni - Accertamento e repressione degli abusi edilizi
	Formazione specifica PO - Accertamento e repressione degli abusi edilizi
	Monitoraggio dei termini di conclusione dei procedimenti - Accertamento e repressione degli abusi edilizi
	Obbligo di adeguata attività istruttoria e di motivazione del provvedimento - Accertamento e repressione degli abusi edilizi
	Obbligo di astensione nel caso di conflitti di interesse - Accertamento e repressione degli abusi edilizi
	Trasparenza - Accertamento e repressione degli abusi edilizi
Accertamento dimora abituale	Formazione - Accertamento dimora abituale
	Monitoraggio dei termini di conclusione dei procedimenti - Accertamento dimora abituale
	Obbligo di adeguata attività istruttoria e di motivazione del provvedimento - Accertamento dimora abituale
Gestione iter oggetti smarriti	Trasparenza - Gestione iter oggetti smarriti
Area di rischio	
AREA C - provvedimenti ampliativi sfera giuridica privi effetto economico diretto	
Procedimenti / Processi	Misure di prevenzione effettive
Autorizzazione contrassegno disabili (rilascio e/o rinnovo/duplicato)	Controllo autocertificazioni ex DPR 445/2000 per accedere alle prestazioni - Autorizzazione contrassegno disabili (rilascio e/o rinnovo/duplicato)
	Formazione - Autorizzazione contrassegno disabili (rilascio e/o rinnovo/duplicato)

	Trasparenza - Autorizzazione contrassegno disabili (rilascio e/o rinnovo/duplicato)
Autorizzazione per gare sportive/manifestazioni su strada	Formazione - Autorizzazione per gare sportive/manifestazioni su strada
	Monitoraggio dei termini di conclusione dei procedimenti - Autorizzazione per gare sportive/manifestazioni su strada
	Obbligo di adeguata attività istruttoria e di motivazione del provvedimento - Autorizzazione per gare sportive/manifestazioni su strada
Autorizzazione alla collocazione del cartello passocarraio	Formazione - Autorizzazione alla collocazione del cartello passo carraio
	Monitoraggio dei termini di conclusione dei procedimenti - Autorizzazione alla collocazione del cartello passo carraio
	Obbligo di adeguata attività istruttoria e di motivazione del provvedimento - Autorizzazione alla collocazione del cartello passo carraio

Unità Organizzativa

Ufficio Cultura, turismo e sport

Area di rischio

AREA B - affidamento di lavori servizi e forniture

Procedimenti / Processi	Misure di prevenzione effettive
Concessione strutture e impianti sportivi	Codice di Comportamento - Concessione strutture e impianti sportivi
	Formazione - Concessione strutture e impianti sportivi
	Obbligo di adeguata attività istruttoria e di motivazione del provvedimento - Concessione strutture e impianti sportivi
	Trasparenza - Concessione strutture e impianti sportivi

Unità Organizzativa	
Ufficio Istruzione	
Area di rischio	
AREA C - provvedimenti ampliativi sfera giuridica privi effetto economico diretto	
Procedimenti / Processi	Misure di prevenzione effettive
Iscrizioni servizi scolastici	Controllo autocertificazioni ex DPR 445/2000 per accedere alle prestazioni - Iscrizioni servizi scolastici
	Formazione - Iscrizioni servizi scolastici
	Obbligo di adeguata attività istruttoria e di motivazione del provvedimento - Iscrizioni servizi scolastici
	Verbalizzazione delle operazioni di controllo - Iscrizioni servizi scolastici
Accreditamento asili e scuole infanzia	Codice di Comportamento - Accreditamento asili e scuole infanzia
	Formazione specifica EG - Accreditamento asili e scuole infanzia
	Obbligo di adeguata attività istruttoria e di motivazione del provvedimento - Accreditamento asili e scuole infanzia
Area di rischio	
AREA G - controlli, verifiche, ispezioni e sanzioni	
Procedimenti / Processi	Misure di prevenzione effettive
Vigilanza sull'adempimento dell'obbligo scolastico	Formazione specifica EG - Vigilanza sull'adempimento dell'obbligo scolastico
	Monitoraggio dei termini di conclusione dei procedimenti - Vigilanza sull'adempimento dell'obbligo scolastico
	Verbalizzazione delle operazioni di controllo - Vigilanza sull'adempimento dell'obbligo scolastico
Unità Organizzativa	
Ufficio Servizi Sociali	
Area di rischio	
AREA C - provvedimenti ampliativi sfera giuridica privi effetto economico diretto	
Procedimenti/Processi	Misure di prevenzione effettive

Servizio di Assistenza domiciliare (SAD)	Controllo autocertificazioni ex D.P.R. n. 445/2000 per accedere alle prestazioni - Servizio di Assistenza domiciliare (SAD)
	Formazione specifica EQ - Servizio di Assistenza domiciliare (SAD)
	Obbligo di adeguata attività istruttoria e di motivazione del provvedimento - Servizio di Assistenza domiciliare (SAD)
	Regolamento comunale degli Interventi Socio Assistenziali - Servizio di Assistenza domiciliare (SAD)
Attivazione servizio telesoccorso	Controllo autocertificazioni ex D.P.R. n. 445/2000 per accedere alle prestazioni - Attivazione servizio telesoccorso
	Formazione specifica EQ - Attivazione servizio telesoccorso
	Obbligo di adeguata attività istruttoria e di motivazione del provvedimento - Attivazione servizio telesoccorso
	Regolamento comunale degli Interventi Socio Assistenziali - Attivazione servizio telesoccorso
Assistenza scolastica ai portatori di handicap o con disagio psico-sociale	Controllo autocertificazioni ex D.P.R. n. 445/2000 per accedere alle prestazioni - Assistenza scolastica ai portatori di handicap o con disagio psico-sociale
	Formazione specifica EQ - Assistenza scolastica ai portatori di handicap o con disagio psico-sociale
	Obbligo di adeguata attività istruttoria e di motivazione del provvedimento - Assistenza scolastica ai portatori di handicap o con disagio psico-sociale
	Regolamento comunale degli Interventi Socio Assistenziali - Assistenza scolastica ai portatori di handicap o con disagio psico-sociale
Attività inerenti la prevenzione ed il sostegno alle persone tossicodipendenti ed altri soggetti a rischio	Controllo autocertificazioni ex D.P.R. n. 445/2000 per accedere alle prestazioni - Attività inerenti la prevenzione ed il sostegno alle persone tossicodipendenti ed altri soggetti a rischio
	Formazione specifica EQ - Attività inerenti la prevenzione ed il sostegno alle persone tossicodipendenti ed altri soggetti a rischio
	Obbligo di adeguata attività istruttoria e di motivazione del provvedimento - Attività inerenti la prevenzione ed il sostegno alle persone tossicodipendenti ed altri soggetti a rischio

	Regolamento comunale degli Interventi Socio Assistenziali - Attività inerenti la prevenzione ed il sostegno alle persone tossicodipendenti ed altri soggetti a rischio
Area di rischio	
AREA D- provvedimento ampliativo sfera giuridica effetto economico diretto	
Procedimenti/Processi	Misure di prevenzione effettive
Interventi urgenti di sostegno in favore di particolari condizioni di non autosufficienza	Formazione specifica EQ - Interventi urgenti di sostegno in favore di particolari condizioni di non autosufficienza
	Monitoraggio dei termini di conclusione dei procedimenti - Interventi urgenti di sostegno in favore di particolari condizioni di non autosufficienza
	Obbligo di adeguata attività istruttoria e di motivazione del provvedimento - Interventi urgenti di sostegno in favore di particolari condizioni di non autosufficienza
	Regolamento comunale degli Interventi Socio Assistenziali - Interventi urgenti di sostegno in favore di particolari condizioni di non autosufficienza
Erogazione contributi a famiglie affidatarie	Codice di comportamento - Erogazione contributi a famiglie affidatarie
	Controllo autocertificazioni ex D.P.R. n. 445/2000 per accedere alle prestazioni - Erogazione contributi a famiglie affidatarie
	Monitoraggio dei termini di conclusione dei procedimenti - Erogazione contributi a famiglie affidatarie
	Obbligo di adeguata attività istruttoria e di motivazione del provvedimento - Erogazione contributi a famiglie affidatarie
	Regolamento comunale degli Interventi Socio Assistenziali - Erogazione contributi a famiglie affidatarie
	Trasparenza - Erogazione contributi a famiglie affidatarie
	Verbalizzazione delle operazioni di controllo - Erogazione contributi a famiglie affidatarie
Contributi per pagamento rette strutture protette	Codice di comportamento - Contributi per pagamento rette strutture protette
	Controllo autocertificazioni ex D.P.R. n. 445/2000 per accedere alle prestazioni - Contributi per pagamento rette strutture protette

	Monitoraggio dei termini di conclusione dei procedimenti - Contributi per pagamento rette strutture protette
	Obbligo di adeguata attività istruttoria e di motivazione del provvedimento - Contributi per pagamento rette strutture protette
	Regolamento comunale degli Interventi Socio Assistenziali - Contributi per pagamento rette strutture protette
	Trasparenza - Contributi per pagamento rette strutture protette
	Verbalizzazione delle operazioni di controllo - Contributi per pagamento rette strutture protette
Erogazione contributi economici ad integrazione del reddito	Codice di comportamento - Erogazione contributi economici ad integrazione del reddito
	Controllo autocertificazioni ex D.P.R. n. 445/2000 per accedere alle prestazioni - Erogazione contributi economici ad integrazione del reddito
	Monitoraggio dei termini di conclusione dei procedimenti - Erogazione contributi economici ad integrazione del reddito
	Obbligo di adeguata attività istruttoria e di motivazione del provvedimento - Erogazione contributi economici ad integrazione del reddito
	Regolamento comunale degli Interventi Socio Assistenziali - Erogazione contributi economici ad integrazione del reddito
	Trasparenza - Erogazione contributi economici ad integrazione del reddito
	Verbalizzazione delle operazioni di controllo - Erogazione contributi economici ad integrazione del reddito
Erogazione buoni sociali per anziani non autosufficienti	Codice di comportamento - Erogazione buoni sociali per anziani non autosufficienti
	Controllo autocertificazioni ex D.P.R. n. 445/2000 per accedere alle prestazioni - Erogazione buoni sociali per anziani non autosufficienti
	Monitoraggio dei termini di conclusione dei procedimenti - Erogazione buoni sociali per anziani non autosufficienti

	Obbligo di adeguata attività istruttoria e di motivazione del provvedimento - Erogazione buoni sociali per anziani non autosufficienti
	Regolamento comunale degli Interventi Socio Assistenziali - Erogazione buoni sociali per anziani non autosufficienti
	Trasparenza - Erogazione buoni sociali per anziani non autosufficienti
	Verbalizzazione delle operazioni di controllo - Erogazione buoni sociali per anziani non autosufficienti

Unità Organizzativa	
Ufficio Ragioneria	
Area di rischio	
AREA B - affidamento di lavori servizi e forniture	
Procedimenti/Processi	Misure di prevenzione effettive
Appalto servizio di tesoreria	Codice di comportamento - Appalto servizio di tesoreria
	Formazione - Appalto servizio di tesoreria
	Monitoraggio dei termini di conclusione dei procedimenti - Appalto servizio di tesoreria
	Obbligo di adeguata attività istruttoria e di motivazione del provvedimento - Appalto servizio di tesoreria
	Obbligo di astensione nel caso di conflitti di interesse - Appalto servizio di tesoreria
	Ricorso a piattaforme del mercato elettronico per acquisizioni di forniture e servizi sottosoglia comunitaria - Appalto servizio di tesoreria
	Rispetto previsioni normative in materia di proroga e rinnovo contrattuale - Appalto servizio di tesoreria
	Trasparenza - Appalto servizio di tesoreria
Acquisti in economato	Codice di comportamento - Acquisti in economato
	Formazione - Acquisti in economato
	Obbligo di adeguata attività istruttoria e di motivazione del provvedimento - Acquisti in economato
	Trasparenza - Acquisti in economato
Area di rischio	

AREA F - gestione delle entrate delle spese e del patrimonio

Procedimenti/Processi	Misure di prevenzione effettive
Gestione iter incassi (reversale, etc.)	Formazione specifica EQ - Gestione iter incassi (reversale, etc.)
	Obbligo di adeguata attività istruttoria e di motivazione del provvedimento - Gestione iter incassi (reversale, etc.)
	Trasparenza - Gestione iter incassi (reversale, etc.)
Gestione iter mutuo	Formazione specifica EQ - Gestione iter mutuo
	Monitoraggio dei termini di conclusione dei procedimenti - Gestione iter mutuo
	Obbligo di adeguata attività istruttoria e di motivazione del provvedimento - Gestione iter mutuo
	Trasparenza - Gestione iter mutuo
Gestione delle partecipazioni finanziarie	Codice di comportamento - Gestione delle partecipazioni finanziarie
	Formazione specifica EQ - Gestione delle partecipazioni finanziarie
	Trasparenza - Gestione delle partecipazioni finanziarie
	Vigilanza applicazione normativa e determinazioni ANAC da parte degli enti/società controllate - Gestione delle partecipazioni finanziarie
Verifiche di cassa	Formazione specifica EQ - Verifiche di cassa
	Monitoraggio dei termini di conclusione dei procedimenti - Verifiche di cassa
	Obbligo di adeguata attività istruttoria e di motivazione del provvedimento - Verifiche di cassa
	Trasparenza - Verifiche di cassa
Gestione iter polizze assicurative	Formazione specifica EQ - Gestione iter polizze assicurative
	Monitoraggio dei termini di conclusione dei procedimenti - Gestione iter polizze assicurative
	Obbligo di adeguata attività istruttoria e di motivazione del provvedimento - Gestione iter polizze assicurative
	Trasparenza - Gestione iter polizze assicurative
Emissione iter pagamenti (fattura, mandato, etc.)	Formazione specifica EQ - Emissione iter pagamenti (fattura, mandato, etc.)

	Monitoraggio dei termini di conclusione dei procedimenti - Emissione iter pagamenti (fattura, mandato, etc.)
	Obbligo di adeguata attività istruttoria e di motivazione del provvedimento - Emissione iter pagamenti (fattura, mandato, etc.)
	Trasparenza - Emissione iter pagamenti (fattura, mandato, etc.)
Area di rischio	
AREA H - incarichi e nomine	
Procedimenti/Processi	Misure di prevenzione effettive
Gestione indennità di carica agli Amministratori	Dichiarazioni di inconferibilità e incompatibilità - Gestione indennità di carica agli Amministratori
	Formazione - Gestione indennità di carica agli Amministratori
	Trasparenza - Gestione indennità di carica agli Amministratori
Area di rischio	
AREA D- provvedimento ampliativo sfera giuridica effetto economico diretto	
Procedimenti/Processi	Misure di prevenzione effettive
Liquidazione rimborsi oneri a datore di lavoro per permessi retribuiti Assessori	Dichiarazioni di inconferibilità e incompatibilità - Liquidazione rimborsi oneri a datore di lavoro per permessi retribuiti Assessori
	Formazione specifica EQ - Liquidazione rimborsi oneri a datore di lavoro per permessi retribuiti Assessori
	Obbligo di adeguata attività istruttoria e di motivazione del provvedimento - Liquidazione rimborsi oneri a datore di lavoro per permessi retribuiti Assessori
	Trasparenza - Liquidazione rimborsi oneri a datore di lavoro per permessi retribuiti Assessori
Liquidazione rimborsi oneri a datore di lavoro per permessi retribuiti Consiglieri	Dichiarazioni di inconferibilità e incompatibilità - Liquidazione rimborsi oneri a datore di lavoro per permessi retribuiti Consiglieri
	Formazione specifica EQ - Liquidazione rimborsi oneri a datore di lavoro per permessi retribuiti Consiglieri
	Obbligo di adeguata attività istruttoria e di motivazione del provvedimento - Liquidazione rimborsi oneri a datore di lavoro per permessi retribuiti Consiglieri

	Trasparenza - Liquidazione rimborsi oneri a datore di lavoro per permessi retribuiti Consiglieri
--	--

Unità Organizzativa

Ufficio Tributi

Area di rischio

AREA F - gestione delle entrate delle spese e del patrimonio
--

Procedimenti/Processi	Misure di prevenzione effettive
Gestione crediti iscritti a ruolo	Monitoraggio dei termini di conclusione dei procedimenti - Gestione crediti iscritti a ruolo
	Obbligo di adeguata attività istruttoria e di motivazione del provvedimento - Gestione crediti iscritti a ruolo
	Trasparenza - Gestione crediti iscritti a ruolo
	Verbalizzazione delle operazioni di controllo - Gestione crediti iscritti a ruolo
Versamento tributi comunali	Formazione - Versamento tributi comunali
	Formazione specifica eq - Versamento tributi comunali
	Verbalizzazione delle operazioni di controllo - Versamento tributi comunali

Area di rischio

AREA D- provvedimento ampliativo sfera giuridica effetto economico diretto
--

Procedimenti/Processi	Misure di prevenzione effettive
Rimborsi tributi/tasse comunali	Formazione - Rimborsi tributi/tasse comunali
	Formazione specifica EQ - Rimborsi tributi/tasse comunali
	Monitoraggio dei termini di conclusione dei procedimenti - Rimborsi tributi/tasse comunali
	Obbligo di adeguata attività istruttoria e di motivazione del provvedimento - Rimborsi tributi/tasse comunali
	Trasparenza - Rimborsi tributi/tasse comunali

Unità Organizzativa

Ufficio Personale

Area di rischio

AREA A - acquisizione e progressione del personale
--

Procedimenti/Processi	Misure di prevenzione effettive
<p style="text-align: center;">Assunzione personale a tempo determinato/indeterminato mediante pubblico concorso</p>	<p style="text-align: center;">Codice di Comportamento - Assunzione personale a tempo determinato/indeterminato mediante pubblico concorso</p>
	<p style="text-align: center;">Formazione - Assunzione personale a tempo determinato/indeterminato mediante pubblico concorso</p>
	<p style="text-align: center;">Obbligo di adeguata attività istruttoria e di motivazione del provvedimento - Assunzione personale a tempo determinato/indeterminato mediante pubblico concorso</p>
	<p style="text-align: center;">Rispetto previsioni normative in materia di proroga e rinnovo contrattuale - Assunzione personale a tempo determinato/indeterminato mediante pubblico concorso</p>
	<p style="text-align: center;">Trasparenza - Assunzione personale a tempo determinato/indeterminato mediante pubblico concorso</p>
	<p style="text-align: center;">Verifica di precedenti condanne per reati contro la pubblica amministrazione - Assunzione personale a tempo determinato/indeterminato mediante pubblico concorso</p>
<p style="text-align: center;">Assunzione di personale tramite mobilità ex art. 34bis D.Lgs. n. 165/2001</p>	<p style="text-align: center;">Codice di Comportamento - Assunzione di personale tramite mobilità ex art. 34bis D.Lgs. n. 165/2001</p>
	<p style="text-align: center;">Formazione - Assunzione di personale tramite mobilità ex art. 34bis D.Lgs. n. 165/2001</p>
	<p style="text-align: center;">Monitoraggio dei termini di conclusione dei procedimenti - Assunzione di personale tramite mobilità ex art. 34bis D.Lgs. n. 165/2001</p>
	<p style="text-align: center;">Obbligo di adeguata attività istruttoria e di motivazione del provvedimento - Assunzione di personale tramite mobilità ex art. 34bis D.Lgs. n. 165/2001</p>
	<p style="text-align: center;">Rispetto previsioni normative in materia di proroga e rinnovo contrattuale - Assunzione di personale tramite mobilità ex art. 34 - bis D.Lgs 165/2001</p>
	<p style="text-align: center;">Trasparenza - Assunzione di personale tramite mobilità ex art. 34bis D.Lgs. n. 165/2001</p>
	<p style="text-align: center;">Verbalizzazione delle operazioni di controllo - Assunzione di personale tramite mobilità ex art. 34bis D.Lgs. n. 165/2001</p>

	Verifica di precedenti condanne per reati contro la pubblica amministrazione - Assunzione di personale tramite mobilità ex art. 34bis D.Lgs. n. 165/2001
Attribuzione di funzioni al personale/ordini di servizio	Codice di Comportamento - Attribuzione di funzioni al personale/ordini di servizio
	Formazione - Attribuzione di funzioni al personale/ordini di servizio
	Obbligo di adeguata attività istruttoria e di motivazione del provvedimento - Attribuzione di funzioni al personale/ordini di servizio
Variazioni stipendiali per provvedimenti ad personam (Sentenze attributive di alimenti, pignoramenti, cessioni di quote di stipendio e prestiti, etc.)	Formazione - Variazioni stipendiali per provvedimenti ad personam (Sentenze attributive di alimenti, pignoramenti, cessioni di quote di stipendio e prestiti, etc.)
	Obbligo di adeguata attività istruttoria e di motivazione del provvedimento - Variazioni stipendiali per provvedimenti ad personam (Sentenze attributive di alimenti, pignoramenti, Cessioni di quote di stipendio e prestiti, etc.)
Esonero dal servizio	Formazione - Esonero dal servizio
	Obbligo di adeguata attività istruttoria e di motivazione del provvedimento - Esonero dal servizio
Modifica del rapporto di lavoro (tempo pieno, tempo parziale, telelavoro)	Codice di Comportamento - Modifica del rapporto di lavoro (tempo pieno, tempo parziale, telelavoro)
	Formazione - Modifica del rapporto di lavoro (tempo pieno, tempo parziale, telelavoro)
	Obbligo di adeguata attività istruttoria e di motivazione del provvedimento - Modifica del rapporto di lavoro (tempo pieno, tempo parziale, telelavoro)
	Rispetto previsioni normative in materia di proroga e rinnovo contrattuale - Modifica del rapporto di lavoro (tempo pieno, tempo parziale, telelavoro)
	Trasparenza - Modifica del rapporto di lavoro (tempo pieno, tempo parziale, telelavoro)
Assunzione personale mediante selezione candidati avviati dal Centro per l'Impiego	Codice di Comportamento - Assunzione personale mediante selezione candidati avviati dal Centro per l'Impiego
	Formazione - Assunzione personale mediante selezione candidati avviati dal Centro per l'Impiego

	<p>Monitoraggio dei termini di conclusione dei procedimenti - Assunzione personale mediante selezione candidati avviati dal Centro per l'Impiego</p> <p>Obbligo di adeguata attività istruttoria e di motivazione del provvedimento - Assunzione personale mediante selezione candidati avviati dal Centro per l'Impiego</p> <p>Rispetto previsioni normative in materia di proroga e rinnovo contrattuale - Assunzione personale mediante selezione candidati avviati dal Centro per l'Impiego</p> <p>Trasparenza - Assunzione personale mediante selezione candidati avviati dal Centro per l'Impiego</p> <p>Verbalizzazione delle operazioni di controllo - Assunzione personale mediante selezione candidati avviati dal Centro per l'Impiego</p> <p>Verifica di precedenti condanne per reati contro la pubblica amministrazione - Assunzione personale mediante selezione candidati avviati dal Centro per l'Impiego</p>
Incarichi al personale dipendente di collaborazione esterna	<p>Codice di comportamento - Incarichi al personale dipendente di collaborazione esterna</p> <p>Formazione specifica EQ - Incarichi al personale dipendente di collaborazione esterna</p> <p>Obbligo di adeguata attività istruttoria e di motivazione del provvedimento - Incarichi al personale dipendente di collaborazione esterna</p> <p>Trasparenza - Incarichi al personale dipendente di collaborazione esterna</p>
Progressione economica orizzontale (PEO)	<p>Codice di Comportamento - Progressione economica orizzontale (PEO)</p> <p>Formazione - Progressione economica orizzontale (PEO)</p> <p>Obbligo di adeguata attività istruttoria e di motivazione del provvedimento - Progressione economica orizzontale (PEO)</p> <p>Rispetto previsioni normative in materia di proroga e rinnovo contrattuale - Progressione economica orizzontale (PEO)</p> <p>Trasparenza - Progressione economica orizzontale (PEO)</p>
Licenziamento personale	<p>Codice di comportamento - Licenziamento personale</p> <p>Obbligo di adeguata attività istruttoria e di motivazione del provvedimento - Licenziamento personale</p>

	Trasparenza - Licenziamento personale
Indennità di responsabilità	Codice di Comportamento - Indennità di responsabilità
	Formazione specifica EQ - Indennità di responsabilità
	Obbligo di adeguata attività istruttoria e di motivazione del provvedimento - Indennità di responsabilità
	Obbligo di astensione nel caso di conflitti di interesse - Indennità di responsabilità
	Rispetto previsioni normative in materia di proroga e rinnovo contrattuale - Indennità di responsabilità
	Trasparenza - Indennità di responsabilità
Area di rischio	
AREA G - controlli, verifiche, ispezioni e sanzioni	
Procedimenti/Processi	Misure di prevenzione effettive
Gestione aspettativa per infermità	Controllo autocertificazioni ex D.P.R. n. 445/2000 per accedere alle prestazioni - Gestione aspettativa per infermità
	Formazione - Gestione aspettativa per infermità
	Monitoraggio dei termini di conclusione dei procedimenti - Gestione aspettativa per infermità
	Verbalizzazione delle operazioni di controllo - Gestione aspettativa per infermità
Gestione aspettativa obbligatoria per maternità e puerperio	Controllo autocertificazioni ex D.P.R. n. 445/2000 per accedere alle prestazioni - Gestione aspettativa obbligatoria per maternità e puerperio
	Formazione - Gestione aspettativa obbligatoria per maternità e puerperio
	Monitoraggio dei termini di conclusione dei procedimenti - Gestione aspettativa obbligatoria per maternità e puerperio
	Verbalizzazione delle operazioni di controllo - Gestione aspettativa obbligatoria per maternità e puerperio
Gestione congedo straordinario per motivi personali e familiari	Controllo autocertificazioni ex D.P.R. n. 445/2000 per accedere alle prestazioni - Gestione congedo straordinario per motivi personali e familiari
	Formazione - Gestione congedo straordinario per motivi personali e familiari

	<p>Obbligo di adeguata attività istruttoria e di motivazione del provvedimento - Gestione congedo straordinario per motivi personali e familiari</p> <p>Verbalizzazione delle operazioni di controllo - Gestione congedo straordinario per motivi personali e familiari</p>
Dichiarazione di infermità e calcolo dell'indennizzo	<p>Formazione - Dichiarazione di infermità e calcolo dell'indennizzo</p> <p>Formazione specifica EQ - Dichiarazione di infermità e calcolo dell'indennizzo</p> <p>Monitoraggio dei termini di conclusione dei procedimenti - Dichiarazione di infermità e calcolo dell'indennizzo</p> <p>Obbligo di adeguata attività istruttoria e di motivazione del provvedimento - Dichiarazione di infermità e calcolo dell'indennizzo</p>
Gestione congedo ordinario	<p>Codice di comportamento - Gestione congedo ordinario</p> <p>Formazione - Gestione congedo ordinario</p> <p>Obbligo di adeguata attività istruttoria e di motivazione del provvedimento - Gestione congedo ordinario</p>
Gestione aspettativa per mandato parlamentare o altre cariche elettive	<p>Controllo autocertificazioni ex D.P.R. n. 445/2000 per accedere alle prestazioni - Gestione aspettativa per mandato parlamentare o altre cariche elettive</p> <p>Formazione - Gestione aspettativa per mandato parlamentare o altre cariche elettive</p> <p>Monitoraggio dei termini di conclusione dei procedimenti - Gestione aspettativa per mandato parlamentare o altre cariche elettive</p> <p>Verbalizzazione delle operazioni di controllo - Gestione aspettativa per mandato parlamentare o altre cariche elettive</p>
Gestione aspettativa per motivi di famiglia	<p>Controllo autocertificazioni ex D.P.R. n. 445/2000 per accedere alle prestazioni - Gestione aspettativa per motivi di famiglia</p> <p>Formazione - Gestione aspettativa per motivi di famiglia</p> <p>Monitoraggio dei termini di conclusione dei procedimenti - Gestione aspettativa per motivi di famiglia</p> <p>Verbalizzazione delle operazioni di controllo - Gestione aspettativa per motivi di famiglia</p>
Missioni del personale	<p>Codice di comportamento - Missioni del personale</p>

	Controllo autocertificazioni ex D.P.R. n. 445/2000 per accedere alle prestazioni - Missioni del personale
	Formazione - Missioni del personale
Attivazione distacco sindacale	Formazione - Attivazione distacco sindacale
	Obbligo di adeguata attività istruttoria e di motivazione del provvedimento - Attivazione distacco sindacale
	Trasparenza - Attivazione distacco sindacale
Riammissione in servizio	Codice di comportamento - Riammissione in servizio
	Obbligo di adeguata attività istruttoria e di motivazione del provvedimento - Riammissione in servizio
	Verifica di precedenti condanne per reati contro la pubblica amministrazione - Riammissione in servizio
Gestione del fabbisogno del personale dell'ente in termini di variazione e/o integrazione della dotazione organica	Formazione - Gestione del fabbisogno del personale dell'ente in termini di variazione e/o integrazione della dotazione organica
	Obbligo di adeguata attività istruttoria e di motivazione del provvedimento - Gestione del fabbisogno del personale dell'ente in termini di variazione e/o integrazione della dotazione organica
Denunce di infortunio e relativa pratica (dipendenti comunali)	Formazione - Denunce di infortunio e relativa pratica (dipendenti comunali)
	Monitoraggio dei termini di conclusione dei procedimenti - Denunce di infortunio e relativa pratica (dipendenti comunali)
	Obbligo di adeguata attività istruttoria e di motivazione del provvedimento - Denunce di infortunio e relativa pratica (dipendenti comunali)
Gestione aspettativa facoltativa per maternità e puerperio	Controllo autocertificazioni ex D.P.R. n. 445/2000 per accedere alle prestazioni - Gestione aspettativa facoltativa per maternità e puerperio
	Formazione - Gestione aspettativa facoltativa per maternità e puerperio
	Monitoraggio dei termini di conclusione dei procedimenti - Gestione aspettativa facoltativa per maternità e puerperio
	Verbalizzazione delle operazioni di controllo - Gestione aspettativa facoltativa per maternità e puerperio
Gestione presenze/assenze	Formazione - Gestione presenze/assenze
	Formazione specifica EQ - Gestione presenze/assenze

Gestione aspettativa sindacale	Controllo autocertificazioni ex D.P.R. n. 445/2000 per accedere alle prestazioni - Gestione aspettativa sindacale
	Formazione - Gestione aspettativa sindacale
	Monitoraggio dei termini di conclusione dei procedimenti - Gestione aspettativa sindacale
	Verbalizzazione delle operazioni di controllo - Gestione aspettativa sindacale
Procedimenti disciplinari	Formazione - Procedimenti disciplinari
	Monitoraggio dei termini di conclusione dei procedimenti - Procedimenti disciplinari
	Obbligo di adeguata attività istruttoria e di motivazione del provvedimento - Procedimenti disciplinari
Gestione congedo straordinario per motivi di salute	Controllo autocertificazioni ex D.P.R. n. 445/2000 per accedere alle prestazioni - Gestione congedo straordinario per motivi di salute
	Formazione - Gestione congedo straordinario per motivi di salute
	Obbligo di adeguata attività istruttoria e di motivazione del provvedimento - Gestione congedo straordinario per motivi di salute
	Verbalizzazione delle operazioni di controllo - Gestione congedo straordinario per motivi di salute

Area di rischio

AREA H - incarichi e nomine

Procedimenti/Processi	Misure di prevenzione effettive
Elezioni RSU	Formazione - Elezioni RSU
	Obbligo di adeguata attività istruttoria e di motivazione del provvedimento - Elezioni RSU
	Trasparenza - Elezioni RSU

Unità Organizzativa

Ufficio Edilizia Privata

Area di rischio

AREA G - controlli, verifiche, ispezioni e sanzioni

Procedimenti/Processi	Misure di prevenzione effettive
-----------------------	---------------------------------

Accertamento e repressione degli abusi edilizi	Codice di comportamento - Accertamento e repressione degli abusi edilizi
	Controllo autocertificazioni ex D.P.R. n. 445/2000 per accedere alle prestazioni - Accertamento e repressione degli abusi edilizi
	Formazione specifica EQ - Accertamento e repressione degli abusi edilizi
	Monitoraggio dei termini di conclusione dei procedimenti - Accertamento e repressione degli abusi edilizi
	Obbligo di adeguata attività istruttoria e di motivazione del provvedimento - Accertamento e repressione degli abusi edilizi
	Obbligo di astensione nel caso di conflitti di interesse - Accertamento e repressione degli abusi edilizi
	Trasparenza - Accertamento e repressione degli abusi edilizi
SCIA Edilizia	Codice di comportamento - SCIA Edilizia
	Controllo autocertificazioni ex D.P.R. n. 445/2000 per accedere alle prestazioni - SCIA Edilizia
	Monitoraggio dei termini di conclusione dei procedimenti - SCIA Edilizia
	Obbligo di adeguata attività istruttoria e di motivazione del provvedimento - SCIA Edilizia
	Obbligo di astensione nel caso di conflitti di interesse - SCIA Edilizia
	Trasparenza - SCIA Edilizia
Accertamento di compatibilità ambientale	Codice di comportamento - Accertamento di compatibilità ambientale
	Controllo autocertificazioni ex D.P.R. n. 445/2000 per accedere alle prestazioni - Accertamento di compatibilità ambientale
	Monitoraggio dei termini di conclusione dei procedimenti - Accertamento di compatibilità ambientale
	Obbligo di adeguata attività istruttoria e di motivazione del provvedimento - Accertamento di compatibilità ambientale
	Obbligo di astensione nel caso di conflitti di interesse - Accertamento di compatibilità ambientale

	Trasparenza - Accertamento di compatibilità ambientale
Area di rischio	
AREA E - provvedimenti pianificazione urbanistica	
Procedimenti/Processi	Misure di prevenzione effettive
Adozione Piani attuativi (P.L./P.A., etc.)	Codice di comportamento - Adozione piani attuativi (P.L./P.A., etc.)
	Controllo autocertificazioni ex D.P.R. n. 445/2000 per accedere alle prestazioni - Adozione piani attuativi (P.L./P.A., etc.)
	Monitoraggio dei termini di conclusione dei procedimenti - Adozione piani attuativi (P.L./P.A., etc.)
	Obbligo di adeguata attività istruttoria e di motivazione del provvedimento - Adozione piani attuativi (P.L./P.A., etc.)
	Obbligo di astensione nel caso di conflitti di interesse - Adozione piani attuativi (P.L./P.A., etc.)
	Trasparenza - Adozione piani attuativi (P.L./P.A., etc.)
Area di rischio	
AREA C - provvedimenti ampliativi sfera giuridica privi effetto economico diretto	
Procedimenti/Processi	Misure di prevenzione effettive
Permesso di costruire	Codice di comportamento - Permesso di costruire
	Controllo autocertificazioni ex D.R.P. n. 445/2000 per accedere alle prestazioni - Permesso di costruire
	Monitoraggio dei termini di conclusione dei procedimenti - Permesso di costruire
	Obbligo di adeguata attività istruttoria e di motivazione del provvedimento - Permesso di costruire
	Obbligo di astensione nel caso di conflitti di interesse - Permesso di costruire
	Trasparenza - Permesso di costruire
Autorizzazione alla collocazione del cartello passo carraio	Formazione - Autorizzazione alla collocazione del cartello passo carraio
	Monitoraggio dei termini di conclusione dei procedimenti - Autorizzazione alla collocazione del cartello passo carraio
	Obbligo di adeguata attività istruttoria e di motivazione del provvedimento - Autorizzazione alla collocazione del cartello passo carraio

Autorizzazione paesaggistica	Codice di comportamento - Autorizzazione paesaggistica
	Controllo autocertificazioni ex D.P.R. n. 445/2000 per accedere alle prestazioni - Autorizzazione paesaggistica
	Monitoraggio dei termini di conclusione dei procedimenti - Autorizzazione paesaggistica
	Obbligo di adeguata attività istruttoria e di motivazione del provvedimento - Autorizzazione paesaggistica
	Obbligo di astensione nel caso di conflitti di interesse - Autorizzazione paesaggistica
	Trasparenza - Autorizzazione paesaggistica

Unità Organizzativa	
Ufficio Ambiente ed Ecologia	
Area di rischio	
AREA G - controlli, verifiche, ispezioni e sanzioni	
Procedimenti/Processi	Misure di prevenzione effettive
Accertamento di compatibilità ambientale	Codice di comportamento - Accertamento di compatibilità ambientale
	Controllo autocertificazioni ex D.P.R. n. 445/2000 per accedere alle prestazioni - Accertamento di compatibilità ambientale
	Monitoraggio dei termini di conclusione dei procedimenti - Accertamento di compatibilità ambientale
	Obbligo di adeguata attività istruttoria e di motivazione del provvedimento - Accertamento di compatibilità ambientale
	Obbligo di astensione nel caso di conflitti di interesse - Accertamento di compatibilità ambientale
	Trasparenza - Accertamento di compatibilità ambientale
Esposti per adeguamento alla normativa vigente in materia ambientale	Codice di comportamento - Esposti per adeguamento alla normativa vigente in materia ambientale
	Obbligo di adeguata attività istruttoria e di motivazione del provvedimento - Esposti per adeguamento alla normativa vigente in materia ambientale

	Obbligo di astensione nel caso di conflitti di interesse - Esposti per adeguamento alla normativa vigente in materia ambientale
Area di rischio	
AREA C - provvedimenti ampliativi sfera giuridica privi effetto economico diretto	
Procedimenti/Processi	Misure di prevenzione effettive
Gestione conferimento rifiuti e raccolta differenziata	Codice di comportamento - Gestione conferimento rifiuti e raccolta differenziata
	Controllo autocertificazioni ex D.P.R. n. 445/2000 per accedere alle prestazioni - Gestione conferimento rifiuti e raccolta differenziata
	Monitoraggio dei termini di conclusione dei procedimenti - Gestione conferimento rifiuti e raccolta differenziata
	Obbligo di adeguata attività istruttoria e di motivazione del provvedimento - Gestione conferimento rifiuti e raccolta differenziata
	Obbligo di astensione nel caso di conflitti di interesse - Gestione conferimento rifiuti e raccolta differenziata
	Trasparenza - Gestione conferimento rifiuti e raccolta differenziata
Autorizzazione Unica Ambientale (AUA)	Codice di comportamento - Autorizzazione Unica Ambientale (AUA)
	Controllo autocertificazioni ex D.P.R. n. 445/2000 per accedere alle prestazioni - Autorizzazione Unica Ambientale (AUA)
	Monitoraggio dei termini di conclusione dei procedimenti - Autorizzazione Unica Ambientale (AUA)
	Obbligo di adeguata attività istruttoria e di motivazione del provvedimento - Autorizzazione Unica Ambientale (AUA)
	Obbligo di astensione nel caso di conflitti di interesse - Autorizzazione Unica Ambientale (AUA)
	Trasparenza - Autorizzazione Unica Ambientale (AUA)
Autorizzazione paesaggistica	Codice di comportamento - Autorizzazione paesaggistica
	Controllo autocertificazioni ex D.P.R. n. 445/2000 per accedere alle prestazioni - Autorizzazione paesaggistica

	Monitoraggio dei termini di conclusione dei procedimenti - Autorizzazione paesaggistica
	Obbligo di adeguata attività istruttoria e di motivazione del provvedimento - Autorizzazione paesaggistica
	Obbligo di astensione nel caso di conflitti di interesse - Autorizzazione paesaggistica
	Trasparenza - Autorizzazione paesaggistica

Unità Organizzativa

Ufficio Tecnico Manutentivo e Patrimoniale
--

Area di rischio

AREA B - affidamento di lavori servizi e forniture
--

Procedimenti/Processi	Misure di prevenzione effettive
------------------------------	--

Appalti per manutenzione ordinaria	Codice di comportamento - Appalti per manutenzione ordinaria
	Condizione nei bandi di non aver concluso contratti/attribuito incarichi con ex dipendenti - Appalti per manutenzione ordinaria
	Controllo autocertificazioni ex D.P.R. n. 445/2000 per accedere alle prestazioni - Appalti per manutenzione ordinaria
	Formazione specifica EQ - Appalti per manutenzione ordinaria
	Livello minimo confronto concorrenziale e criterio di rotazione per affidamento diretto - Appalti per manutenzione ordinaria
	Monitoraggio dei termini di conclusione dei procedimenti - Appalti per manutenzione ordinaria
	Obbligo di adeguata attività istruttoria e di motivazione del provvedimento - Appalti per manutenzione ordinaria
	Obbligo di astensione nel caso di conflitti di interesse - Appalti per manutenzione ordinaria
	Ricorso a piattaforme del mercato elettronico per acquisizioni di forniture e servizi sottosoglia comunitaria - Appalti per manutenzione ordinaria
	Trasparenza - Appalti per manutenzione ordinaria
	Tutela del whistleblowing - Appalti per manutenzione ordinaria

Acquisizione beni immobili	Codice di comportamento - Acquisizione beni immobili
	Condizione nei bandi di non aver concluso contratti/attribuito incarichi con ex dipendenti - Acquisizione beni immobili
	Controllo autocertificazioni ex D.P.R. n. 445/2000 per accedere alle prestazioni - Acquisizione beni immobili
	Formazione specifica EQ - Acquisizione beni immobili
	Monitoraggio dei termini di conclusione dei procedimenti - Acquisizione beni immobili
	Obbligo di adeguata attività istruttoria e di motivazione del provvedimento - Acquisizione beni immobili
	Obbligo di astensione nel caso di conflitti di interesse - Acquisizione beni immobili
	Trasparenza - Acquisizione beni immobili
	Tutela del whistleblowing - Acquisizione beni immobili
Acquisizione beni mobili	Codice di comportamento - Acquisizione beni mobili
	Condizione nei bandi di non aver concluso contratti/attribuito incarichi con ex dipendenti - Acquisizione beni mobili
	Controllo autocertificazioni ex D.P.R. n. 445/2000 per accedere alle prestazioni - Acquisizione beni mobili
	Formazione - Acquisizione beni mobili
	Formazione specifica EQ - Acquisizione beni mobili
	Monitoraggio dei termini di conclusione dei procedimenti - Acquisizione beni mobili
	Obbligo di adeguata attività istruttoria e di motivazione del provvedimento - Acquisizione beni mobili
	Obbligo di astensione nel caso di conflitti di interesse - Acquisizione beni mobili
	Trasparenza - Acquisizione beni mobili
Tutela del whistleblowing - Acquisizione beni mobili	
Area di rischio	
AREA F - gestione delle entrate delle spese e del patrimonio	
Procedimenti/Processi	Misure di prevenzione effettive
Manutenzione di beni mobili	Codice di comportamento - Manutenzione di beni mobili

	Condizione nei bandi di non aver concluso contratti/attribuito incarichi con ex dipendenti - Manutenzione di beni mobili
	Formazione specifica EQ - Manutenzione di beni mobili
	Livello minimo confronto concorrenziale e criterio di rotazione per affidamento diretto - Manutenzione di beni mobili
	Monitoraggio dei termini di conclusione dei procedimenti - Manutenzione di beni mobili
	Obbligo di adeguata attività istruttoria e di motivazione del provvedimento - Manutenzione di beni mobili
	Obbligo di astensione nel caso di conflitti di interesse - Manutenzione di beni mobili
	Ricorso a piattaforme del mercato elettronico per acquisizioni di forniture e servizi sottosoglia comunitaria - Manutenzione di beni mobili
	Trasparenza - Manutenzione di beni mobili
Alienazione ed altre forme di dismissione beni immobili	Codice di comportamento - Alienazione ed altre forme di dismissione beni immobili
	Controllo autocertificazioni ex D.P.R. n. 445/2000 per accedere alle prestazioni - Alienazione ed altre forme di dismissione beni immobili
	Obbligo di adeguata attività istruttoria e di motivazione del provvedimento - Alienazione ed altre forme di dismissione beni immobili
	Obbligo di astensione nel caso di conflitti di interesse - Alienazione ed altre forme di dismissione beni immobili
	Trasparenza - Alienazione ed altre forme di dismissione beni immobili
Manutenzione ordinaria di beni immobili	Codice di comportamento - Manutenzione ordinaria di beni immobili

	Condizione nei bandi di non aver concluso contratti/attribuito incarichi con ex dipendenti - Manutenzione ordinaria di beni immobili
	Formazione specifica EQ - Manutenzione ordinaria di beni immobili
	Livello minimo confronto concorrenziale e criterio di rotazione per affidamento diretto - Manutenzione ordinaria di beni immobili
	Monitoraggio dei termini di conclusione dei procedimenti - Manutenzione ordinaria di beni immobili
	Obbligo di adeguata attività istruttoria e di motivazione del provvedimento - Manutenzione ordinaria di beni immobili
	Obbligo di astensione nel caso di conflitti di interesse - Manutenzione ordinaria di beni immobili
	Ricorso a piattaforme del mercato elettronico per acquisizioni di forniture e servizi sottosoglia comunitaria - Manutenzione ordinaria di beni immobili
	Trasparenza - Manutenzione ordinaria di beni immobili
Area di rischio	
AREA G - controlli, verifiche, ispezioni e sanzioni	
Procedimenti/Processi	Misure di prevenzione effettive
Cessione di fabbricato	Codice di comportamento - Cessione di fabbricato
	Controllo autocertificazioni ex D.P.R. n. 445/2000 per accedere alle prestazioni - Cessione di fabbricato
	Obbligo di adeguata attività istruttoria e di motivazione del provvedimento - Cessione di fabbricato
	Obbligo di astensione nel caso di conflitti di interesse - Cessione di fabbricato
	Trasparenza - Cessione di fabbricato
Area di rischio	
AREA C - provvedimenti ampliativi sfera giuridica privi effetto economico diretto	
Procedimenti/Processi	Misure di prevenzione effettive
Concessione fabbricati e terreni comunali	Codice di comportamento - Concessione fabbricati e terreni comunali
	Controllo autocertificazioni ex D.P.R. n. 445/2000 per accedere alle prestazioni - Concessione fabbricati e terreni comunali

	Formazione specifica EQ - Concessione fabbricati e terreni comunali
	Obbligo di adeguata attività istruttoria e di motivazione del provvedimento - Concessione fabbricati e terreni comunali
	Obbligo di astensione nel caso di conflitti di interesse - Concessione fabbricati e terreni comunali
	Trasparenza - Concessione fabbricati e terreni comunali
Gestione conferimento rifiuti e raccolta differenziata	Codice di comportamento - Gestione conferimento rifiuti e raccolta differenziata
	Controllo autocertificazioni ex D.P.R. n. 445/2000 per accedere alle prestazioni - Gestione conferimento rifiuti e raccolta differenziata
	Monitoraggio dei termini di conclusione dei procedimenti - Gestione conferimento rifiuti e raccolta differenziata
	Obbligo di adeguata attività istruttoria e di motivazione del provvedimento - Gestione conferimento rifiuti e raccolta differenziata
	Obbligo di astensione nel caso di conflitti di interesse - Gestione conferimento rifiuti e raccolta differenziata
	Trasparenza - Gestione conferimento rifiuti e raccolta differenziata
Occupazione suolo pubblico temporanea	Formazione specifica EQ - Occupazione suolo pubblico temporanea
	Monitoraggio dei termini di conclusione dei procedimenti - Occupazione suolo pubblico temporanea
	Obbligo di adeguata attività istruttoria e di motivazione del provvedimento - Occupazione suolo pubblico temporanea
Occupazione suolo pubblico permanente	Formazione specifica EQ - Occupazione suolo pubblico permanente
	Monitoraggio dei termini di conclusione dei procedimenti - Occupazione suolo pubblico permanente
	Obbligo di adeguata attività istruttoria e di motivazione del provvedimento - Occupazione suolo pubblico permanente
Concessione in uso beni mobili	Codice di comportamento - Concessione in uso beni mobili

	Controllo autocertificazioni ex D.P.R. n. 445/2000 per accedere alle prestazioni - Concessione in uso beni mobili
	Formazione specifica EQ - Concessione in uso benimobili
	Obbligo di adeguata attività istruttoria e di motivazione del provvedimento - Concessione in uso beni mobili
	Obbligo di astensione nel caso di conflitti di interesse - Concessione in uso beni mobili
	Trasparenza - Concessione in uso beni mobili

Unità Organizzativa	
Ufficio Urbanistica	
Area di rischio	
AREA C - provvedimenti ampliativi sfera giuridica privi effetto economico diretto	
Procedimenti/Processi	Misure di prevenzione effettive
Approvazione P.G.T.	Codice di comportamento - Approvazione P.G.T.
	Monitoraggio dei termini di conclusione dei procedimenti - Approvazione P.G.T.
	Obbligo di adeguata attività istruttoria e di motivazione del provvedimento - Approvazione P.G.T.
	Obbligo di astensione nel caso di conflitti di interesse - Approvazione P.G.T.
	Trasparenza - Approvazione P.G.T.
Area di rischio	
AREA E - provvedimenti pianificazione urbanistica	
Procedimenti/Processi	Misure di prevenzione effettive
Rilascio certificato di destinazione urbanistica	Monitoraggio dei termini di conclusione dei procedimenti - Rilascio certificato di destinazione urbanistica
	Obbligo di adeguata attività istruttoria e di motivazione del provvedimento - Rilascio certificato di destinazione urbanistica

	Obbligo di astensione nel caso di conflitti di interesse - Rilascio certificato di destinazione urbanistica
Partecipazione a iter urbanistici di altri Enti	Codice di comportamento - Partecipazione a iter urbanistici di altri enti
	Obbligo di adeguata attività istruttoria e di motivazione del provvedimento - Partecipazione a iter urbanistici di altri enti
	Obbligo di astensione nel caso di conflitti di interesse - Partecipazione a iter urbanistici di altri enti
	Trasparenza - Partecipazione a iter urbanistici di altri enti

Unità Organizzativa

Ufficio Lavori Pubblici

Area di rischio

AREA B - affidamento di lavori servizi e forniture

Procedimenti/Processi	Misure di prevenzione effettive
Appalti per lavori di costruzione/ristrutturazione/restauro/manutenzione straordinaria opere pubbliche	Codice di comportamento - Appalti per lavori di costruzione/ristrutturazione/restauro/manutenzione straordinaria opere pubbliche
	Condizione nei bandi di non aver concluso contratti/attribuito incarichi con ex dipendenti - Appalti per lavori di costruzione/ristrutturazione/restauro/manutenzione straordinaria opere pubbliche
	Controllo autocertificazioni ex D.P.R. n. 445/2000 per accedere alle prestazioni - Appalti per lavori di costruzione/ristrutturazione/restauro/manutenzione straordinaria opere pubbliche
	Formazione specifica EQ - Appalti per lavori di costruzione/ristrutturazione/restauro/manutenzione straordinaria opere pubbliche
	Livello minimo confronto concorrenziale e criterio di rotazione per affidamento diretto - Appalti per lavori di costruzione/ristrutturazione/restauro/manutenzione straordinaria opere pubbliche
	Monitoraggio dei termini di conclusione dei procedimenti - Appalti per lavori di costruzione/ristrutturazione/restauro/manutenzione straordinaria opere pubbliche

	<p>Obbligo di adeguata attività istruttoria e di motivazione del provvedimento - Appalti per lavori di costruzione/ristrutturazione/restauro/manutenzione straordinaria opere pubbliche</p>
	<p>Obbligo di astensione nel caso di conflitti di interesse - Appalti per lavori di costruzione/ristrutturazione/restauro/manutenzione straordinaria opere pubbliche</p>
	<p>Ricorso a piattaforme del mercato elettronico per acquisizioni di forniture e servizi sottosoglia comunitaria - Appalti per lavori di costruzione/ristrutturazione/restauro/manutenzione straordinaria opere pubbliche</p>
	<p>Rispetto previsioni normative in materia di proroga e rinnovo contrattuale - Appalti per lavori di costruzione/ristrutturazione/restauro/manutenzione straordinaria opere pubbliche</p>
	<p>Trasparenza - Appalti per lavori di costruzione/ristrutturazione/restauro/manutenzione straordinaria opere pubbliche</p>
	<p>Tutela del whistleblowing - Appalti per lavori di costruzione/ristrutturazione/restauro/manutenzione straordinaria opere pubbliche</p>
<p>Progettazione per lavori di costruzione/ristrutturazione/restauro/manutenzione straordinaria opere pubbliche</p>	<p>Codice di comportamento - Progettazione per lavori di costruzione/ristrutturazione/restauro/manutenzione straordinaria opere pubbliche</p>
	<p>Condizione nei bandi di non aver concluso contratti/attribuito incarichi con ex dipendenti - Progettazione per lavori di costruzione/ristrutturazione/restauro/manutenzione straordinaria opere pubbliche</p>
	<p>Controllo autocertificazioni ex D.P.R. n. 445/2000 per accedere alle prestazioni - Progettazione per lavori di costruzione/ristrutturazione/restauro/manutenzione straordinaria opere pubbliche</p>
	<p>Formazione specifica EQ - Progettazione per lavori di costruzione/ristrutturazione/restauro/manutenzione straordinaria opere pubbliche</p>
	<p>Livello minimo confronto concorrenziale e criterio di rotazione per affidamento diretto - Progettazione per lavori di costruzione/ristrutturazione/restauro/manutenzione straordinaria opere pubbliche</p>

	<p>Monitoraggio dei termini di conclusione dei procedimenti - Progettazione per lavori di costruzione/ristrutturazione/restauro/manutenzione straordinaria opere pubbliche</p> <p>Obbligo di adeguata attività istruttoria e di motivazione del provvedimento - Progettazione per lavori di costruzione/ristrutturazione/restauro/manutenzione straordinaria opere pubbliche</p> <p>Obbligo di astensione nel caso di conflitti di interesse - Progettazione per lavori di costruzione/ristrutturazione/restauro/manutenzione straordinaria opere pubbliche</p> <p>Ricorso a piattaforme del mercato elettronico per acquisizioni di forniture e servizi sottosoglia comunitaria - Progettazione per lavori di costruzione/ristrutturazione/restauro/manutenzione straordinaria opere pubbliche</p> <p>Rispetto previsioni normative in materia di proroga e rinnovo contrattuale - Progettazione per lavori di costruzione/ristrutturazione/restauro/manutenzione straordinaria opere pubbliche</p> <p>Trasparenza - Progettazione per lavori di costruzione/ristrutturazione/restauro/manutenzione straordinaria opere pubbliche</p> <p>Tutela del whistleblowing - Progettazione per lavori di costruzione/ristrutturazione/restauro/manutenzione straordinaria opere pubbliche</p>
Area di rischio	
AREA E - provvedimenti pianificazione urbanistica	
Procedimenti/Processi	Misure di prevenzione effettive
Procedura espropriativa	Codice di comportamento - Procedura espropriativa
	Obbligo di adeguata attività istruttoria e di motivazione del provvedimento - Procedura espropriativa
	Obbligo di astensione nel caso di conflitti di interesse - Procedura espropriativa
	Trasparenza - Procedura espropriativa

UNITA' ORGANIZZATIVE/PROCEDIMENTI/INDIVIDUAZIONE MISURE/MISURE

Unità Organizzativa		
Sindaco		
Area di rischio		
AREA D- provvedimento ampliativo sfera giuridica effetto economico diretto		
Procedimenti/Processi	Misure di prevenzione effettive	Indicatori misure di prevenzione
Concessione patrocinio comunale oneroso	Obbligo di adeguata attività istruttoria e di motivazione del provvedimento - concessione patrocinio comunale oneroso	aggiornamento delle dichiarazioni
		aggiornamento novità legislative
		monitoraggio
		periodicità
		procedimentalizzazione dei processi
		razionalizzazione
		schematizzazione
	Trasparenza - concessione patrocinio comunale oneroso	semplificazione dei processi
		accessibilità documenti
		aggiornamento novità legislative
periodicità		
Unità Organizzativa		
Segretario Comunale		
Area di rischio		
AREA A - acquisizione e progressione del personale		
Procedimenti/Processi	Misure di prevenzione effettive	Indicatori misure di prevenzione
Assunzione personale a tempo determinato/indeterminato mediante pubblico concorso	Codice di comportamento - assunzione personale a tempo determinato/indeterminato mediante pubblico concorso	aggiornamento novità legislative
		monitoraggio
		specificità
	Formazione - assunzione personale a tempo determinato/indeterminato mediante pubblico concorso	frequenza
		periodicità
		programmazione
		tematicità
	Obbligo di adeguata attività istruttoria e di motivazione del provvedimento - assunzione personale a tempo	aggiornamento delle dichiarazioni
		aggiornamento novità legislative
		monitoraggio

	determinato/indeterminato mediante pubblico concorso	periodicità
		procedimentalizzazione dei processi
		razionalizzazione
		schematizzazione
	Rispetto previsioni normative in materia di proroga e rinnovo contrattuale - assunzione personale a tempo determinato/indeterminato mediante pubblico concorso	accessibilità documenti
		aggiornamento novità legislative
		specificità
	Trasparenza - assunzione personale a tempo determinato/indeterminato mediante pubblico concorso	accessibilità documenti
		aggiornamento novità legislative
		Periodicità
	Verifica di precedenti condanne per reati contro la Pubblica Amministrazione - assunzione personale a tempo determinato/indeterminato mediante pubblico concorso	aggiornamento delle dichiarazioni
		aggiornamento novità legislative
monitoraggio		
periodicità		
tempestività		
Assunzione di personale tramite mobilità ex art. 34bis D.Lgs. n. 165/2001	Codice di comportamento - assunzione di personale tramite mobilità ex art.34bis D.Lgs. n. 165/2001	aggiornamento novità legislative
		monitoraggio
		specificità
	Formazione - assunzione di personale tramite mobilità ex art. 34bis D.Lgs. n. 165/2001	frequenza
		periodicità
		programmazione
		tematicità
	Monitoraggio dei termini di conclusione dei procedimenti - assunzione di personale tramite mobilità ex art. 34bis D.Lgs. n. 165/2001	monitoraggio
		periodicità
		procedimentalizzazione dei processi
	Obbligo di adeguata attività istruttoria e di motivazione del provvedimento - assunzione di personale tramite mobilità ex art. 34bis D.Lgs. n. 165/2001	aggiornamento delle dichiarazioni
		aggiornamento novità legislative
		monitoraggio
		periodicità
		procedimentalizzazione dei processi

		schematizzazione
	Rispetto previsioni normative in materia di proroga e rinnovo contrattuale - assunzione di personale tramite mobilità ex art. 34bis D.Lgs. n. 165/2001	accessibilità documenti
		aggiornamento novità legislative
		specificità
	Trasparenza - assunzione di personale tramite mobilità ex art. 34bis D.Lgs. n. 165/2001	accessibilità documenti
		aggiornamento novità legislative
		periodicità
	Verbalizzazione delle operazioni di controllo - assunzione di personale tramite mobilità ex art. 34bis D.Lgs. n. 165/2001	periodicità
		rendicontazione
		verbalizzazione
	Verifica di precedenti condanne per reati contro la Pubblica Amministrazione - assunzione di personale tramite mobilità ex art. 34bis D.Lgs. n. 165/2001	aggiornamento delle dichiarazioni
		aggiornamento novità legislative
		monitoraggio
		periodicità
		tempestività
Attribuzione di funzioni al personale/ordini di servizio	Codice di comportamento - attribuzione di funzioni al personale/ordini di servizio	aggiornamento novità legislative
		monitoraggio
		specificità
	Formazione - attribuzione di funzioni al personale/ordini di servizio	frequenza
		periodicità
		programmazione
		tematicità
	Obbligo di adeguata attività istruttoria e di motivazione del provvedimento - attribuzione di funzioni al personale/ordini di servizio	aggiornamento delle dichiarazioni
		aggiornamento novità legislative
		monitoraggio
		periodicità
		procedimentalizzazione dei processi
razionalizzazione		
Variazioni stipendiali per provvedimenti ad personam (sentenze attributive di alimenti,	Formazione - variazioni stipendiali per provvedimenti ad personam (sentenze attributive di alimenti,	frequenza
		periodicità
		programmazione

pignoramenti, cessioni di quote di stipendio e prestiti, etc.)	pignoramenti, cessioni di quote di stipendio e prestiti, etc.)	tematicità
		aggiornamento delle dichiarazioni
		aggiornamento novità legislative
		monitoraggio
		periodicità
		procedimentalizzazione dei processi
		razionalizzazione
		schematizzazione
Esonero dal servizio	Formazione - esonero dal servizio	frequenza
		periodicità
		programmazione
		tematicità
	Obbligo di adeguata attività istruttoria e di motivazione del provvedimento - esonero dal servizio	aggiornamento delle dichiarazioni
		aggiornamento novità legislative
		monitoraggio
		periodicità
		procedimentalizzazione dei processi
		razionalizzazione
schematizzazione		
Modifica del rapporto di lavoro (tempo pieno, tempo parziale, telelavoro)	Codice di comportamento - modifica del rapporto di lavoro (tempo pieno, tempo parziale, telelavoro)	aggiornamento novità legislative
		monitoraggio
		specificità
	Formazione - modifica del rapporto di lavoro (tempo pieno, tempo parziale, telelavoro)	frequenza
		periodicità
		programmazione
	Obbligo di adeguata attività istruttoria e di motivazione del provvedimento - modifica del rapporto di lavoro (tempo pieno, tempo parziale, telelavoro)	tematicità
		aggiornamento delle dichiarazioni
		aggiornamento novità legislative
		monitoraggio
		periodicità
		procedimentalizzazione dei processi
		razionalizzazione
		schematizzazione

	Rispetto previsioni normative in materia di proroga e rinnovo contrattuale - modifica del rapporto di lavoro (tempo pieno, tempo parziale, telelavoro)	accessibilità documenti
		aggiornamento novità legislative
		specificità
	Trasparenza - modifica del rapporto di lavoro (tempo pieno, tempo parziale, telelavoro)	accessibilità documenti
		aggiornamento novità legislative
		periodicità
Assunzione personale mediante selezione candidati avviati dal Centro per l'Impiego	Codice di comportamento - assunzione personale mediante selezione candidati avviati dal Centro per l'Impiego	aggiornamento novità legislative
		monitoraggio
		specificità
	Formazione - assunzione personale mediante selezione candidati avviati dal Centro per l'Impiego	frequenza
		periodicità
		programmazione
		tematicità
	Monitoraggio dei termini di conclusione dei procedimenti - assunzione personale mediante selezione candidati avviati dal Centro per l'Impiego	monitoraggio
		periodicità
		procedimentalizzazione dei processi
	Obbligo di adeguata attività istruttoria e di motivazione del provvedimento - assunzione personale mediante selezione candidati avviati dal Centro per l'Impiego	aggiornamento delle dichiarazioni
		aggiornamento novità legislative
		monitoraggio
		periodicità
		procedimentalizzazione dei processi
		razionalizzazione
		schematizzazione
	Rispetto previsioni normative in materia di proroga e rinnovo contrattuale - assunzione personale mediante selezione candidati avviati dal Centro per l'Impiego	accessibilità documenti
		aggiornamento novità legislative
		specificità
		accessibilità documenti
aggiornamento novità legislative		
Trasparenza - assunzione personale mediante selezione candidati avviati dal Centro per l'Impiego	periodicità	
	Verbalizzazione delle operazioni di	periodicità

	controllo - assunzione personale mediante selezione candidati avviati dal Centro per l'Impiego	rendicontazione
		verbalizzazione
	Verifica di precedenti condanne per reati contro la Pubblica Amministrazione - assunzione personale mediante selezione candidati avviati dal Centro per l'Impiego	aggiornamento delle dichiarazioni
		aggiornamento novità legislative
		monitoraggio
		periodicità
		tempestività
Incarichi al personale dipendente di collaborazione esterna	Codice di comportamento - incarichi al personale dipendente di collaborazione esterna	aggiornamento novità legislative
		monitoraggio
		specificità
	Formazione specifica EQ - incarichi al personale dipendente di collaborazione esterna	frequenza
		periodicità
		programmazione
		specificità
		tematicità
	Obbligo di adeguata attività istruttoria e di motivazione del provvedimento - incarichi al personale dipendente di collaborazione esterna	aggiornamento delle dichiarazioni
		aggiornamento novità legislative
		monitoraggio
		periodicità
		procedimentalizzazione dei processi
		razionalizzazione
		schematizzazione
Trasparenza - incarichi al personale dipendente di collaborazione esterna	accessibilità documenti	
	aggiornamento novità legislative	
	periodicità	
Progressione economica orizzontale (PEO)	Codice di comportamento - progressione economica orizzontale (PEO)	aggiornamento novità legislative
		monitoraggio
		specificità
		frequenza
	Formazione - progressione economica orizzontale (PEO)	periodicità
		programmazione
		tematicità
	Obbligo di adeguata attività	aggiornamento delle dichiarazioni

	istruttoria e di motivazione del provvedimento - progressione economica orizzontale (PEO)	aggiornamento novità legislative
		monitoraggio
		periodicità
		procedimentalizzazione dei processi
		razionalizzazione
		schematizzazione
	Rispetto previsioni normative in materia di proroga e rinnovo contrattuale - progressione economica orizzontale (PEO)	accessibilità documenti
		aggiornamento novità legislative
		specificità
Trasparenza - progressione economica orizzontale (PEO)	accessibilità documenti	
	aggiornamento novità legislative	
	periodicità	
Licenziamento personale	Codice di comportamento - licenziamento personale	aggiornamento novità legislative
		monitoraggio
		specificità
	Obbligo di adeguata attività istruttoria e di motivazione del provvedimento - licenziamento personale	aggiornamento delle dichiarazioni
		aggiornamento novità legislative
		monitoraggio
		periodicità
		procedimentalizzazione dei processi
		razionalizzazione
	Trasparenza - licenziamento personale	accessibilità documenti
		aggiornamento novità legislative
		periodicità
Indennità di responsabilità	Codice di comportamento - Indennità di responsabilità	aggiornamento novità legislative
		monitoraggio
		specificità
	Formazione specifica EQ - indennità di responsabilità	frequenza
		periodicità
		programmazione
		specificità
		tematicità

	Obbligo di adeguata attività istruttoria e di motivazione del provvedimento - indennità di responsabilità	aggiornamento delle dichiarazioni
		aggiornamento novità legislative
		monitoraggio
		periodicità
		procedimentalizzazione dei processi
		razionalizzazione
		schematizzazione
	Obbligo di astensione nel caso di conflitti di interesse - indennità di responsabilità	intercambiabilità tra dipendenti
		programmazione
		verbalizzazione
	Rispetto previsioni normative in materia di proroga e rinnovo contrattuale - indennità di responsabilità	accessibilità documenti
		aggiornamento novità legislative
		specificità
Trasparenza - indennità di responsabilità	accessibilità documenti	
	aggiornamento novità legislative	
	periodicità	

Area di rischio

AREA G - controlli, verifiche, ispezioni e sanzioni

Procedimenti/Processi	Misure di prevenzione effettive	Indicatori misure di prevenzione
Gestione aspettativa per infermità	Controllo autocertificazioni ex D.P.R. n. 445/2000 per accedere alle prestazioni - gestione aspettativa per infermità	accessibilità documenti
		aggiornamento tempestivo
		confronto tra uffici
		controlli a campione
		frequenza
		periodicità
		tempestività
	Formazione - gestione aspettativa per infermità	periodicità
		programmazione
		tematicità
	Monitoraggio dei termini di conclusione dei procedimenti - gestione aspettativa per infermità	monitoraggio
		periodicità
		procedimentalizzazione dei processi

	Verbalizzazione delle operazioni di controllo - gestione aspettativa per infermità	aggiornamento tempestivo	
		frequenza	
		periodicità	
		rendicontazione	
Gestione aspettativa obbligatoria per maternità e puerperio	Controllo autocertificazioni ex D.P.R. n. 445/2000 per accedere alle prestazioni - gestione aspettativa obbligatoria per maternità e puerperio	accessibilità documenti	
		aggiornamento tempestivo	
		confronto tra uffici	
		controlli a campione	
		frequenza	
		periodicità	
		tempestività	
	Formazione - gestione aspettativa obbligatoria per maternità e puerperio	frequenza	
		periodicità	
		programmazione	
	Monitoraggio dei termini di conclusione dei procedimenti - gestione aspettativa obbligatoria per maternità e puerperio	tematicità	
		monitoraggio	
		Periodicità	
	Verbalizzazione delle operazioni di controllo - Gestione aspettativa obbligatoria per maternità e puerperio	procedimentalizzazione dei processi	
periodicità			
rendicontazione			
Gestione congedo straordinario per motivi personali e familiari	Controllo autocertificazioni ex D.P.R. n. 445/2000 per accedere alle prestazioni - gestione congedo straordinario per motivi personali e familiari	verbalizzazione	
		accessibilità documenti	
		aggiornamento tempestivo	
		confronto tra uffici	
		controlli a campione	
		frequenza	
		periodicità	
	Formazione - gestione congedo straordinario per motivi personali e familiari	tempestività	
		frequenza	
		periodicità	
	Obbligo di adeguata attività	programmazione	
		tematicità	
			aggiornamento delle dichiarazioni

	istruttoria e di motivazione del provvedimento - gestione congedo straordinario per motivi personali e familiari	aggiornamento novità legislative
		monitoraggio
		periodicità
		procedimentalizzazione dei processi
		razionalizzazione
	Verbalizzazione delle operazioni di controllo - gestione congedo straordinario per motivi personali e familiari	schematizzazione
		periodicità
		rendicontazione
		verbalizzazione
Dichiarazione di infermità e calcolo dell'indennizzo	Formazione - dichiarazione di infermità e calcolo dell'indennizzo	frequenza
		periodicità
		programmazione
		tematicità
	Formazione specifica EQ - dichiarazione di infermità e calcolo dell'indennizzo	frequenza
		periodicità
		programmazione
		specificità
	Monitoraggio dei termini di conclusione dei procedimenti - dichiarazione di infermità e calcolo dell'indennizzo	tematicità
		monitoraggio
		periodicità
		procedimentalizzazione dei processi
	Obbligo di adeguata attività istruttoria e di motivazione del provvedimento - dichiarazione di infermità e calcolo dell'indennizzo	aggiornamento delle dichiarazioni
		aggiornamento novità legislative
		monitoraggio
		periodicità
procedimentalizzazione dei processi		
razionalizzazione		
Gestione congedo ordinario	Codice di comportamento - gestione congedo ordinario	schematizzazione
		aggiornamento novità legislative
		monitoraggio
	Formazione - gestione congedo ordinario	specificità
		frequenza
		periodicità
		programmazione

		tematicità
	Obbligo di adeguata attività istruttoria e di motivazione del provvedimento - gestione congedo ordinario	aggiornamento delle dichiarazioni
		aggiornamento novità legislative
		monitoraggio
		periodicità
		procedimentalizzazione dei processi
		razionalizzazione
		schematizzazione
Gestione aspettativa per mandato parlamentare o altre cariche elettive	Controllo autocertificazioni ex D.P.R. n. 445/2000 per accedere alle prestazioni - gestione aspettativa per mandato parlamentare o altre cariche elettive	accessibilità documenti
		aggiornamento tempestivo
		confronto tra uffici
		controlli a campione
		frequenza
		periodicità
		tempestività
	Formazione - gestione aspettativa per mandato parlamentare o altre cariche elettive	frequenza
		periodicità
		programmazione
		tematicità
	Monitoraggio dei termini di conclusione dei procedimenti - gestione aspettativa per mandato parlamentare o altre cariche elettive	monitoraggio
		periodicità
		procedimentalizzazione dei processi
periodicità		
Verbalizzazione delle operazioni di controllo - gestione aspettativa per mandato parlamentare o altre cariche elettive	rendicontazione	
	verbalizzazione	
Gestione aspettativa per motivi di famiglia	Controllo autocertificazioni ex D.P.R. n. 445/2000 per accedere alle prestazioni - gestione aspettativa per motivi di famiglia	accessibilità documenti
		aggiornamento tempestivo
		confronto tra uffici
		controlli a campione
		frequenza
		periodicità
		tempestività
	Formazione - gestione aspettativa	frequenza

	per motivi di famiglia	periodicità
		programmazione
		tematicità
	Monitoraggio dei termini di conclusione dei procedimenti - gestione aspettativa per motivi di famiglia	monitoraggio
		periodicità
		procedimentalizzazione dei processi
	Verbalizzazione delle operazioni di controllo - gestione aspettativa per motivi di famiglia	periodicità
		rendicontazione
		verbalizzazione
Missioni del personale	Codice di comportamento - missioni del personale	aggiornamento novità legislative
		monitoraggio
		specificità
	Controllo autocertificazioni ex D.P.R. n. 445/2000 per accedere alle prestazioni - missioni del personale	accessibilità documenti
		aggiornamento tempestivo
		confronto tra uffici
		controlli a campione
		frequenza
	Formazione - missioni del personale	periodicità
		tempestività
		frequenza
		periodicità
		programmazione
		tematicità
Attivazione distacco sindacale	Formazione - attivazione distacco sindacale	frequenza
		periodicità
		programmazione
		tematicità
	Obbligo di adeguata attività istruttoria e di motivazione del provvedimento - attivazione distacco sindacale	aggiornamento delle dichiarazioni
		aggiornamento novità legislative
		monitoraggio
		periodicità
		procedimentalizzazione dei processi
		razionalizzazione

		schematizzazione
	Trasparenza - attivazione distacco sindacale	accessibilità documenti
		aggiornamento novità legislative
		periodicità
Riammissione in servizio	Codice di comportamento - riammissione in servizio	aggiornamento novità legislative
		monitoraggio
		specificità
	Obbligo di adeguata attività istruttoria e di motivazione del provvedimento - riammissione in servizio	aggiornamento delle dichiarazioni
		aggiornamento novità legislative
		monitoraggio
		periodicità
		procedimentalizzazione dei processi
		razionalizzazione
	Verifica di precedenti condanne per reati contro la pubblica Amministrazione - riammissione in servizio	schematizzazione
		aggiornamento delle dichiarazioni
		aggiornamento novità legislative
		monitoraggio
periodicità		
Gestione del fabbisogno del personale dell'Ente in termini di variazione e/o integrazione della dotazione organica	Formazione - Gestione del fabbisogno del personale dell'ente in termini di variazione e/o integrazione della dotazione organica	tempestività
		frequenza
		Periodicità
	Obbligo di adeguata attività istruttoria e di motivazione del provvedimento - gestione del fabbisogno del personale dell'ente in termini di variazione e/o integrazione della dotazione organica	programmazione
		tematicità
		aggiornamento delle dichiarazioni
		aggiornamento novità legislative
		monitoraggio
		periodicità
		procedimentalizzazione dei processi
razionalizzazione		
Denunce di infortunio e relativa pratica (dipendenti comunali)	Formazione - denunce di infortunio e relativa pratica (dipendenti comunali)	schematizzazione
		frequenza
		periodicità

		programmazione
		tematicità
	Monitoraggio dei termini di conclusione dei procedimenti - denunce di infortunio e relativa pratica (dipendenti comunali)	monitoraggio
		periodicità
		procedimentalizzazione dei processi
	Obbligo di adeguata attività istruttoria e di motivazione del provvedimento - denunce di infortunio e relativa pratica (dipendenti comunali)	aggiornamento delle dichiarazioni
		aggiornamento novità legislative
		monitoraggio
		periodicità
		procedimentalizzazione dei processi
		razionalizzazione
		schematizzazione
Gestione aspettativa facoltativa per maternità e puerperio	Controllo autocertificazioni ex D.P.R. n. 445/2000 per accedere alle prestazioni - gestione aspettativa facoltativa per maternità e puerperio	accessibilità documenti
		aggiornamento tempestivo
		confronto tra uffici
		controlli a campione
		frequenza
		periodicità
		tempestività
	Formazione - gestione aspettativa facoltativa per maternità e puerperio	frequenza
		periodicità
		programmazione
		tematicità
	Monitoraggio dei termini di conclusione dei procedimenti - gestione aspettativa facoltativa per maternità e puerperio	monitoraggio
		periodicità
		procedimentalizzazione dei processi
	Verbalizzazione delle operazioni di controllo - gestione aspettativa facoltativa per maternità e puerperio	periodicità
		rendicontazione
		verbalizzazione
Gestione presenze/assenze	Formazione - gestione presenze/assenze	frequenza
		periodicità
		programmazione
		tematicità

	Formazione specifica EQ - gestione presenze/assenze	frequenza
		periodicità
		programmazione
		specificità
		tematicità
Gestione aspettativa sindacale	Controllo autocertificazioni ex D.P.R. n. 445/2000 per accedere alle prestazioni - gestione aspettativa sindacale	accessibilità documenti
		aggiornamento tempestivo
		confronto tra Uffici
		controlli a campione
		frequenza
		periodicità
	Formazione - gestione aspettativa sindacale	tempestività
		frequenza
		periodicità
		programmazione
		tematicità
		monitoraggio
		periodicità
	Monitoraggio dei termini di conclusione dei procedimenti - gestione aspettativa sindacale	procedimentalizzazione dei processi
		periodicità
	Verbalizzazione delle operazioni di controllo - gestione aspettativa sindacale	rendicontazione
		verbalizzazione
Procedimenti disciplinari	Formazione - procedimenti disciplinari	frequenza
		periodicità
		programmazione
		tematicità
	Monitoraggio dei termini di conclusione dei procedimenti - procedimenti disciplinari	monitoraggio
		periodicità
		procedimentalizzazione dei processi
	Obbligo di adeguata attività istruttoria e di motivazione del provvedimento - procedimenti disciplinari	aggiornamento delle dichiarazioni
		aggiornamento novità legislative
monitoraggio		

		periodicità
		procedimentalizzazione dei processi
		razionalizzazione
		schematizzazione
Gestione congedo straordinario per motivi di salute	Controllo autocertificazioni ex D.P.R. n. 445/2000 per accedere alle prestazioni - gestione congedo straordinario per motivi di salute	accessibilità documenti
		aggiornamento tempestivo
		confronto tra Uffici
		controlli a campione
		frequenza
		periodicità
		tempestività
	Formazione - gestione congedo straordinario per motivi di salute	frequenza
		periodicità
		programmazione
		tematicità
	Obbligo di adeguata attività istruttoria e di motivazione del provvedimento - gestione congedo straordinario per motivi di salute	aggiornamento delle dichiarazioni
		aggiornamento novità legislative
		monitoraggio
		periodicità
		procedimentalizzazione dei processi
		razionalizzazione
		schematizzazione
	Verbalizzazione delle operazioni di controllo - gestione congedo straordinario per motivi di salute	periodicità
		rendicontazione
verbalizzazione		

Unità Organizzativa

Ufficio Segreteria

Area di rischio

AREA B - affidamento di lavori servizi e forniture

Procedimenti/Processi	Misure di prevenzione effettive	Indicatori misure di prevenzione
Acquisizione beni mobili	Codice di comportamento - acquisizione beni mobili	aggiornamento novità legislative
		monitoraggio
		specificità
	Condizione nei bandi di non aver	monitoraggio

	concluso contratti/attribuito incarichi con ex dipendenti - acquisizione beni mobili	specificità
		tempestività
		verbalizzazione
	Controllo autocertificazioni ex D.P.R. n. 445/2000 per accedere alle prestazioni - acquisizione beni mobili	accessibilità documenti
		aggiornamento tempestivo
		confronto tra Uffici
		controlli a campione
		frequenza
		periodicità
		tempestività
	Formazione - acquisizione beni mobili	frequenza
		periodicità
		programmazione
tematicità		
	Formazione specifica EQ - acquisizione beni mobili	frequenza
		periodicità
		programmazione
		specificità
		tematicità
	Monitoraggio dei termini di conclusione dei procedimenti - acquisizione beni mobili	monitoraggio
		periodicità
		procedimentalizzazione dei processi
	Obbligo di adeguata attività istruttoria e di motivazione del provvedimento - acquisizione beni mobili	aggiornamento delle dichiarazioni
		aggiornamento novità legislative
		monitoraggio
		periodicità
procedimentalizzazione dei processi		
razionalizzazione		
Obbligo di astensione nel caso di conflitti di interesse - acquisizione beni mobili	schematizzazione	
	intercambiabilità tra dipendenti	
	programmazione	
Trasparenza - acquisizione beni	verbalizzazione	
	accessibilità documenti	

	mobili	aggiornamento novità legislative
		periodicità
	Tutela del whistleblowing - acquisizione beni mobili	protezione dei segnalanti
		specificità
		tematicità
Area di rischio		
AREA D- provvedimento ampliativo sfera giuridica effetto economico diretto		
Procedimenti/Processi	Misure di prevenzione effettive	Indicatori misure di prevenzione
Erogazione contributi a favore dell'associazionismo locale straordinari	Obbligo di adeguata attività istruttoria e di motivazione del provvedimento - erogazione contributi a favore dell'associazionismo locale straordinari	aggiornamento delle dichiarazioni
		aggiornamento novità legislative
		monitoraggio
		periodicità
		procedimentalizzazione dei processi
		razionalizzazione
	Obbligo di astensione nel caso di conflitti di interesse - erogazione contributi a favore dell'associazionismo locale straordinari	intercambiabilità tra dipendenti
		programmazione
		verbalizzazione
	Regolamento contributi economici/benefici soggetti diversi da persone fisiche - erogazione contributi a favore dell'associazionismo locale straordinari	controlli a campione
		periodicità
		rendicontazione
		tracciabilità
Trasparenza - erogazione contributi a favore dell'associazionismo locale straordinari	accessibilità documenti	
	aggiornamento novità legislative	
	periodicità	
Concessione patrocinio comunale oneroso	Obbligo di adeguata attività istruttoria e di motivazione del	aggiornamento delle dichiarazioni
		aggiornamento novità legislative
	provvedimento - concessione patrocinio comunale oneroso	monitoraggio
		periodicità
		procedimentalizzazione dei processi
		razionalizzazione
		schematizzazione

		semplificazione dei processi
	Trasparenza - concessione patrocinio comunale oneroso	accessibilità documenti
		aggiornamento novità legislative
		periodicità
Erogazione contributi a favore dell'associazionismo locale ordinari	Obbligo di adeguata attività istruttoria e di motivazione del provvedimento - erogazione contributi a favore dell'associazionismo locale ordinari	aggiornamento delle dichiarazioni
		aggiornamento novità legislative
		monitoraggio
		periodicità
		procedimentalizzazione dei processi
		razionalizzazione
		schematizzazione
	Obbligo di astensione nel caso di conflitti di interesse - erogazione contributi a favore dell'associazionismo locale ordinari	intercambiabilità tra dipendenti
		programmazione
		verbalizzazione
	Regolamento contributi economici/benefici soggetti diversi da persone fisiche - erogazione contributi a favore dell'associazionismo locale ordinari	controlli a campione
		periodicità
		rendicontazione
		tracciabilità
	Trasparenza - erogazione contributi a favore dell'associazionismo locale ordinari	accessibilità documenti
		aggiornamento novità legislative
periodicità		
Area di rischio		
AREA H - incarichi e nomine		
Procedimenti/Processi	Misure di prevenzione effettive	Indicatori misure di prevenzione
Revoca Assessori	Obbligo di adeguata attività istruttoria e di motivazione del provvedimento - revoca Assessori	aggiornamento delle dichiarazioni
		aggiornamento novità legislative
		monitoraggio
		periodicità
		procedimentalizzazione dei processi
		razionalizzazione
		schematizzazione
	Trasparenza - revoca Assessori	accessibilità documenti
aggiornamento novità legislative		

		periodicità
Gestione indennità di carica agli Amministratori	Dichiarazioni di inconferibilità e incompatibilità - gestione indennità di carica agli Amministratori	aggiornamento delle dichiarazioni
		aggiornamento novità legislative
		aggiornamento tempestivo
		monitoraggio
	Formazione - gestione indennità di carica agli Amministratori	frequenza
		periodicità
		programmazione
		tematicità
	Trasparenza - gestione indennità di carica agli Amministratori	accessibilità documenti
aggiornamento novità legislative		
periodicità		
Nomina Assessori	Dichiarazioni di inconferibilità e incompatibilità - nomina Assessori	aggiornamento delle dichiarazioni
		aggiornamento novità legislative
		aggiornamento tempestivo
		monitoraggio
	Trasparenza - nomina Assessori	accessibilità documenti
		aggiornamento novità legislative
		periodicità
Area di rischio		
AREA G - controlli, verifiche, ispezioni e sanzioni		
Procedimenti/Processi	Misure di prevenzione effettive	Indicatori misure di prevenzione
Gestione presenze/assenze	Formazione - gestione presenze/assenze	frequenza
		periodicità
		programmazione
		tematicità
	Formazione specifica EQ - gestione presenze/assenze	frequenza
		periodicità
		programmazione
		specificità
		tematicità
Area di rischio		
AREA I - affari legali e contenzioso		

Procedimenti/Processi	Misure di prevenzione effettive	Indicatori misure di prevenzione
Pareri e consulenze legali	Obbligo di adeguata attività istruttoria e di motivazione del provvedimento - pareri e consulenze legali	aggiornamento delle dichiarazioni
		aggiornamento novità legislative
		monitoraggio
		periodicità
		procedimentalizzazione dei processi
		razionalizzazione
	Obbligo di astensione nel caso di conflitti di interesse - pareri e consulenze legali	intercambiabilità tra dipendenti
		programmazione
		verbalizzazione
	Trasparenza - pareri e consulenze legali	accessibilità documenti
		aggiornamento novità legislative
		periodicità

Unità Organizzativa

Ufficio Servizi Demografici ed Elettorale

Area di rischio

AREA G - controlli, verifiche, ispezioni e sanzioni

Procedimenti/Processi	Misure di prevenzione effettive	Indicatori misure di prevenzione
Accertamento dimora abituale	Formazione - accertamento dimora abituale	frequenza
		periodicità
		programmazione
		tematicità
		monitoraggio
	Monitoraggio dei termini di conclusione dei procedimenti - accertamento dimora abituale	periodicità
		procedimentalizzazione dei processi
	Obbligo di adeguata attività istruttoria e di motivazione del provvedimento - accertamento dimora abituale	aggiornamento delle dichiarazioni
		aggiornamento novità legislative
		monitoraggio
		periodicità
		procedimentalizzazione dei processi
		razionalizzazione
		schematizzazione

Cancellazione anagrafica per mancato rinnovo dichiarazione dimora abituale extracomunitari	Formazione - cancellazione anagrafica per mancato rinnovo dichiarazione dimora abituale extracomunitari	frequenza
		periodicità
		programmazione
		tematicità
	Monitoraggio dei termini di conclusione dei procedimenti - cancellazione anagrafica per mancato rinnovo dichiarazione dimora abituale extracomunitari	monitoraggio
		periodicità
		procedimentalizzazione dei processi
	Obbligo di adeguata attività istruttoria e di motivazione del provvedimento - cancellazione anagrafica per mancato rinnovo dichiarazione dimora abituale extracomunitari	aggiornamento delle dichiarazioni
		aggiornamento novità legislative
		monitoraggio
		periodicità
		procedimentalizzazione dei processi
		razionalizzazione
schematizzazione		
Verbalizzazione delle operazioni di controllo - cancellazione anagrafica per mancato rinnovo dichiarazione dimora abituale extracomunitari	periodicità	
	rendicontazione	
	verbalizzazione	
Iter procedimenti controllo/sanzioni polizia mortuaria	Formazione specifica EQ - iter procedimenti controllo/sanzioni polizia mortuaria	frequenza
		periodicità
		programmazione
		specificità
		tematicità
	Obbligo di adeguata attività istruttoria e di motivazione del provvedimento - iter procedimenti controllo/sanzioni polizia mortuaria	accessibilità documenti
		aggiornamento delle dichiarazioni
		aggiornamento novità legislative
		aggiornamento tempestivo
		confronto tra Uffici
		controlli a campione
		frequenza
		monitoraggio
		periodicità
procedimentalizzazione dei processi		

		razionalizzazione
		schematizzazione
		tempestività
	Verbalizzazione delle operazioni di controllo - iter procedimenti controllo/sanzioni polizia mortuaria	periodicità
		rendicontazione
		verbalizzazione
Vigilanza sull'adempimento dell'obbligo scolastico	Formazione specifica EQ - vigilanza sull'adempimento dell'obbligo scolastico	frequenza
		periodicità
		programmazione
		specificità
	Monitoraggio dei termini di conclusione dei procedimenti - vigilanza sull'adempimento dell'obbligo scolastico	tematicità
		monitoraggio
	Verbalizzazione delle operazioni di controllo - vigilanza sull'adempimento dell'obbligo scolastico	periodicità
		periodicità
procedimentalizzazione dei processi		
Cancellazione anagrafica per morte (su comunicazione dello stato civile)	Formazione - cancellazione anagrafica per morte (su comunicazione dello stato civile)	rendicontazione
		verbalizzazione
		frequenza
		periodicità
	Monitoraggio dei termini di conclusione dei procedimenti - Cancellazione anagrafica per morte (su comunicazione dello stato civile)	programmazione
		tematicità
		monitoraggio
		Periodicità
		procedimentalizzazione dei processi
Area di rischio		
AREA C - provvedimenti ampliativi sfera giuridica privi effetto economico diretto		
Procedimenti/Processi	Misure di prevenzione effettive	Indicatori misure di prevenzione
Cancellazione scrutatori	Formazione - cancellazione scrutatori	frequenza
		periodicità
		programmazione
		tematicità
		monitoraggio

	Monitoraggio dei termini di conclusione dei procedimenti - cancellazione scrutatori	periodicità
		procedimentalizzazione dei processi
	Trasparenza - cancellazione scrutatori	accessibilità documenti
		aggiornamento novità legislative
		periodicità
Cancellazione Presidenti di seggio	Formazione - cancellazione Presidenti di seggio	frequenza
		periodicità
		programmazione
		tematicità
	Monitoraggio dei termini di conclusione dei procedimenti - cancellazione Presidenti di seggio	monitoraggio
		periodicità
		procedimentalizzazione dei processi
	Trasparenza - cancellazione Presidenti di seggio	accessibilità documenti
		aggiornamento novità legislative
		periodicità
Cittadinanze - riconoscimento cittadinanza italiana	Controllo autocertificazioni ex D.P.R. n. 445/2000 per accedere alle prestazioni - cittadinanze - riconoscimento cittadinanza italiana	accessibilità documenti
		aggiornamento tempestivo
		confronto tra Uffici
		controlli a campione
		frequenza
		periodicità
		tempestività
	Formazione - cittadinanze - riconoscimento cittadinanza italiana	frequenza
		periodicità
		programmazione
		tematicità
	Monitoraggio dei termini di conclusione dei procedimenti - cittadinanze - riconoscimento cittadinanza italiana	monitoraggio
		periodicità
		procedimentalizzazione dei processi
	Obbligo di adeguata attività istruttoria e di motivazione del provvedimento - cittadinanze - riconoscimento cittadinanza italiana	aggiornamento delle dichiarazioni
		aggiornamento novità legislative
monitoraggio		
periodicità		

		procedimentalizzazione dei processi	
		razionalizzazione	
		schematizzazione	
		semplificazione dei processi	
	Trasparenza - cittadinanze - riconoscimento cittadinanza italiana	accessibilità documenti	
		aggiornamento novità legislative	
		periodicità	
Concessione loculi cimiteriali e aree cimiteriali per l'immediata inumazione o tumulazione	Controllo autocertificazioni ex D.P.R. n. 445/2000 per accedere alle prestazioni - concessione loculi cimiteriali e aree cimiteriali per l'immediata inumazione o tumulazione	accessibilità documenti	
		aggiornamento tempestivo	
		confronto tra Uffici	
		controlli a campione	
		frequenza	
			periodicità
			tempestività
	Formazione - concessione loculi cimiteriali e aree cimiteriali per l'immediata inumazione o tumulazione		frequenza
			periodicità
			programmazione
		tematicità	
Area di rischio			
AREA I - affari legali e contenzioso			
Procedimenti/Processi	Misure di prevenzione effettive	Indicatori misure di prevenzione	
Ricorsi avverso procedimenti sanzionatori polizia mortuaria	Formazione specifica EQ - ricorsi avverso procedimenti sanzionatori polizia mortuaria	frequenza	
		periodicità	
		programmazione	
		specificità	
		tematicità	
	Obbligo di adeguata attività istruttoria e di motivazione del provvedimento - ricorsi avverso procedimenti sanzionatori polizia mortuaria	aggiornamento delle dichiarazioni	
		aggiornamento novità legislative	
		monitoraggio	
		periodicità	
		procedimentalizzazione dei processi	
		razionalizzazione	
		schematizzazione	

	Trasparenza - ricorsi avverso procedimenti sanzionatori polizia mortuaria	accessibilità documenti
		aggiornamento novità legislative
		periodicità

Unità Organizzativa

Ufficio Commercio e Attività Produttive (SUAP)
--

Area di rischio

AREA C - provvedimenti ampliativi sfera giuridica privi effetto economico diretto

Procedimenti/Processi	Misure di prevenzione effettive	Indicatori misure di prevenzione
Autorizzazione fochino	Formazione - autorizzazione fochino	frequenza
		periodicità
		programmazione
		tematicità
	Monitoraggio dei termini di conclusione dei procedimenti - autorizzazione fochino	monitoraggio
		periodicità
		procedimentalizzazione dei processi
	Obbligo di adeguata attività istruttoria e di motivazione del provvedimento - autorizzazione fochino	aggiornamento delle dichiarazioni
		aggiornamento novità legislative
		monitoraggio
		periodicità
		procedimentalizzazione dei processi
		razionalizzazione
		schematizzazione
		semplificazione dei processi
	Obbligo di astensione nel caso di conflitti di interesse - autorizzazione fochino	intercambiabilità tra dipendenti
programmazione		
verbalizzazione		
Sale del commiato	Formazione - sale del commiato	frequenza
		periodicità
		programmazione
		tematicità
	Monitoraggio dei termini di conclusione dei procedimenti - sale	monitoraggio
		periodicità

	del commiato	procedimentalizzazione dei processi
	Obbligo di adeguata attività istruttoria e di motivazione del provvedimento - sale del commiato	aggiornamento delle dichiarazioni
		aggiornamento novità legislative
		monitoraggio
		periodicità
		procedimentalizzazione dei processi
		razionalizzazione
		schematizzazione
Autorizzazione per l'inizio dell'attività, modifica della sede, dei locali, del ciclo produttivo e degli aspetti merceologici di una media/grande struttura di vendita alimentare e non alimentare	Formazione - autorizzazione per l'inizio dell'attività, modifica della sede, dei locali, del ciclo produttivo e degli aspetti merceologici di una media/grande struttura di vendita alimentare e non alimentare	frequenza
		periodicità
		programmazione
		tematicità
	Monitoraggio dei termini di conclusione dei procedimenti - autorizzazione per l'inizio dell'attività, modifica della sede, dei locali, del ciclo produttivo e degli aspetti merceologici di una media/grande struttura di vendita alimentare e non alimentare	monitoraggio
		periodicità
	Obbligo di adeguata attività istruttoria e di motivazione del provvedimento - autorizzazione per l'inizio dell'attività, modifica della sede, dei locali, del ciclo produttivo e degli aspetti merceologici di una media/grande struttura di vendita alimentare e non alimentare	procedimentalizzazione dei processi
		aggiornamento delle dichiarazioni
		aggiornamento novità legislative
		monitoraggio
		periodicità
		procedimentalizzazione dei processi
		razionalizzazione
		schematizzazione
Obbligo di astensione nel caso di conflitti di interesse - autorizzazione per l'inizio dell'attività, modifica della sede, dei locali, del ciclo produttivo e degli aspetti merceologici di una media/grande struttura di vendita alimentare e non alimentare	semplificazione dei processi	
	intercambiabilità tra dipendenti	
	programmazione	
Occupazione suolo pubblico temporanea	Formazione specifica EQ - occupazione suolo pubblico	verbalizzazione
		frequenza
		periodicità

	temporanea	programmazione
		specificità
		tematicità
	Monitoraggio dei termini di conclusione dei procedimenti - occupazione suolo pubblico temporanea	monitoraggio
		periodicità
		procedimentalizzazione dei processi
	Obbligo di adeguata attività istruttoria e di motivazione del provvedimento - occupazione suolo pubblico temporanea	aggiornamento delle dichiarazioni
		aggiornamento novità legislative
		monitoraggio
		periodicità
		procedimentalizzazione dei processi
		razionalizzazione
	Noleggio veicoli senza conducente e con conducente autobus	Formazione specifica EQ - noleggio veicoli senza conducente e con conducente autobus
periodicità		
programmazione		
specificità		
tematicità		
Obbligo di adeguata attività istruttoria e di motivazione del provvedimento - noleggio veicoli senza conducente e con conducente autobus		aggiornamento delle dichiarazioni
		aggiornamento novità legislative
		monitoraggio
		periodicità
		procedimentalizzazione dei processi
Occupazione suolo pubblico permanente	Formazione specifica EQ - occupazione suolo pubblico permanente	razionalizzazione
		schematizzazione
		semplificazione dei processi
		frequenza
		periodicità
	Monitoraggio dei termini di conclusione dei procedimenti -	programmazione
		specificità
		tematicità
		monitoraggio
		periodicità

	occupazione suolo pubblico permanente	procedimentalizzazione dei processi	
		aggiornamento delle dichiarazioni	
	Obbligo di adeguata attività istruttoria e di motivazione del provvedimento - occupazione suolo pubblico permanente	aggiornamento novità legislative	
		monitoraggio	
		periodicità	
		procedimentalizzazione dei processi	
		razionalizzazione	
		schematizzazione	
Rifugi per animali d'affezione (canili, gattili, strutture zoofile, pensioni, allevamenti animali, strutture amatoriali, ricovero animali presso strutture commerciali)	Monitoraggio dei termini di conclusione dei procedimenti - rifugi per animali d'affezione (canili, gattili, strutture zoofile, pensioni, allevamenti animali, strutture amatoriali, ricovero animali presso strutture commerciali)	monitoraggio	
		periodicità	
		procedimentalizzazione dei processi	
	Obbligo di adeguata attività istruttoria e di motivazione del provvedimento - rifugi per animali d'affezione (canili, gattili, strutture zoofile, pensioni, allevamenti animali, strutture amatoriali, ricovero animali presso strutture commerciali)	aggiornamento delle dichiarazioni	
		aggiornamento novità legislative	
		monitoraggio	
		periodicità	
		procedimentalizzazione dei processi	
		razionalizzazione	
		schematizzazione	
		semplificazione dei processi	
	Installazione videogiochi o apparecchi per il gioco lecito	Formazione - installazione videogiochi o apparecchi per il gioco lecito	frequenza
			periodicità
			programmazione
tematicità			
Monitoraggio dei termini di conclusione dei procedimenti - installazione videogiochi o apparecchi per il gioco lecito		monitoraggio	
		periodicità	
		procedimentalizzazione dei processi	
Obbligo di adeguata attività istruttoria e di motivazione del provvedimento - installazione videogiochi o apparecchi per il gioco lecito		aggiornamento delle dichiarazioni	
		aggiornamento novità legislative	
		monitoraggio	
		periodicità	
		procedimentalizzazione dei processi	
			razionalizzazione

		schematizzazione
	Trasparenza - installazione videogiochi o apparecchi per il gioco lecito	accessibilità documenti
		aggiornamento novità legislative
		periodicità
Bando nuovi posteggi mercato	Monitoraggio dei termini di conclusione dei procedimenti - bando nuovi posteggi mercato	monitoraggio
		periodicità
		procedimentalizzazione dei processi
	Obbligo di adeguata attività istruttoria e di motivazione del provvedimento - bando nuovi posteggi mercato	aggiornamento delle dichiarazioni
		aggiornamento novità legislative
		monitoraggio
		periodicità
		procedimentalizzazione dei processi
	Trasparenza - bando nuovi posteggi mercato	razionalizzazione
		schematizzazione
		accessibilità documenti
		periodicità
Commercio su aree pubbliche in forma itinerante	Monitoraggio dei termini di conclusione dei procedimenti - commercio su aree pubbliche in forma itinerante	monitoraggio
		periodicità
		procedimentalizzazione dei processi
	Obbligo di adeguata attività istruttoria e di motivazione del provvedimento - commercio su aree pubbliche in forma itinerante	aggiornamento delle dichiarazioni
		aggiornamento novità legislative
		monitoraggio
		periodicità
		procedimentalizzazione dei processi
	Trasparenza - commercio su aree pubbliche in forma itinerante	razionalizzazione
		schematizzazione
		semplificazione dei processi
		aggiornamento novità legislative
		periodicità
		frequenza

Affitto di poltrona, cabina o postazione per acconciatori, barbieri, parrucchieri, estetisti e tatuatori	Formazione - affitto di poltrona, cabina o postazione per acconciatori, barbieri, parrucchieri, estetisti e tatuatori	periodicità
		programmazione
		tematicità
	Monitoraggio dei termini di conclusione dei procedimenti - affitto di poltrona, cabina o postazione per acconciatori, barbieri, parrucchieri, estetisti e tatuatori	monitoraggio
		periodicità
		procedimentalizzazione dei processi
	Trasparenza - affitto di poltrona, cabina o postazione per acconciatori, barbieri, parrucchieri, estetisti e tatuatori	accessibilità documenti
		aggiornamento novità legislative
		periodicità
Autorizzazione Direttore o Istruttore di tiro	Formazione - autorizzazione Direttore o Istruttore di tiro	frequenza
		periodicità
		programmazione
		tematicità
	Monitoraggio dei termini di conclusione dei procedimenti - autorizzazione Direttore o Istruttore di tiro	monitoraggio
		periodicità
		procedimentalizzazione dei processi
	Obbligo di adeguata attività istruttoria e di motivazione del provvedimento - autorizzazione Direttore o Istruttore di tiro	aggiornamento delle dichiarazioni
		aggiornamento novità legislative
		monitoraggio
		periodicità
		procedimentalizzazione dei processi
		razionalizzazione
		schematizzazione
	semplificazione dei processi	
	Obbligo di astensione nel caso di conflitti di interesse - autorizzazione Direttore o Istruttore di tiro	intercambiabilità tra dipendenti
		programmazione
verbalizzazione		
Licenza per l'apertura di locali di pubblico spettacolo e/o intrattenimento	Formazione - licenza per l'apertura di locali di pubblico spettacolo e/o intrattenimento	frequenza
		periodicità
		programmazione
		tematicità

	Obbligo di adeguata attività istruttoria e di motivazione del provvedimento - licenza per l'apertura di locali di pubblico spettacolo e/o intrattenimento	aggiornamento delle dichiarazioni
		aggiornamento novità legislative
		monitoraggio
		periodicità
		procedimentalizzazione dei processi
		razionalizzazione
		schematizzazione
		semplificazione dei processi
Distributori automatici	Formazione - distributori automatici	frequenza
		periodicità
		programmazione
		tematicità
	Monitoraggio dei termini di conclusione dei procedimenti - distributori automatici	monitoraggio
		periodicità
		procedimentalizzazione dei processi
	Obbligo di adeguata attività istruttoria e di motivazione del provvedimento - distributori automatici	aggiornamento delle dichiarazioni
		aggiornamento novità legislative
		monitoraggio
		periodicità
		procedimentalizzazione dei processi
		razionalizzazione
		schematizzazione
semplificazione dei processi		
Trasparenza - distributori automatici	accessibilità documenti	
	aggiornamento novità legislative	
	periodicità	
Depositi merci o alimenti	Formazione - depositi merci o alimenti	frequenza
		periodicità
		programmazione
		tematicità
		monitoraggio
		periodicità

	Monitoraggio dei termini di conclusione dei procedimenti - depositi merci o alimenti	procedimentalizzazione dei processi
	Obbligo di adeguata attività istruttoria e di motivazione del provvedimento - depositi merci o alimenti	aggiornamento delle dichiarazioni
		aggiornamento novità legislative
		monitoraggio
		periodicità
		procedimentalizzazione dei processi
		razionalizzazione
		schematizzazione
	Trasparenza - depositi merci o alimenti	semplificazione dei processi
		accessibilità documenti
aggiornamento novità legislative		
Licenza d'esercizio spettacoli viaggianti (circhi, luna park, giostre, etc.)	Formazione specifica EQ - licenza d'esercizio spettacoli viaggianti (circhi, luna park, giostre, etc.)	periodicità
		frequenza
		programmazione
		specificità
		tematicità
	Monitoraggio dei termini di conclusione dei procedimenti - licenza d'esercizio spettacoli viaggianti (circhi, luna park, giostre, etc.)	monitoraggio
		periodicità
		procedimentalizzazione dei processi
	Obbligo di adeguata attività istruttoria e di motivazione del provvedimento - licenza d'esercizio spettacoli viaggianti (circhi, luna park, giostre, etc.)	aggiornamento delle dichiarazioni
		aggiornamento novità legislative
		monitoraggio
		periodicità
		procedimentalizzazione dei processi
		razionalizzazione
		schematizzazione
	semplificazione dei processi	
	accessibilità documenti	
	aggiornamento novità legislative	

	Trasparenza - licenza d'esercizio spettacoli viaggianti (circhi, luna park, giostre, etc.)	periodicità
Parafarmacie	Formazione - parafarmacie	frequenza
		periodicità
		programmazione
		tematicità
	Monitoraggio dei termini di conclusione dei procedimenti - parafarmacie	monitoraggio
		periodicità
		procedimentalizzazione dei processi
	Obbligo di adeguata attività istruttoria e di motivazione del provvedimento - parafarmacie	aggiornamento delle dichiarazioni
		aggiornamento novità legislative
		monitoraggio
		periodicità
		procedimentalizzazione dei processi
		razionalizzazione
Manifestazioni di sorte locale (tombole, lotterie, pesche di beneficenza)	Formazione specifica EQ - manifestazioni di sorte locale (tombole, lotterie, pesche di beneficenza)	frequenza
		periodicità
		programmazione
		specificità
		tematicità
	Monitoraggio dei termini di conclusione dei procedimenti - manifestazioni di sorte locale (tombole, lotterie, pesche di beneficenza)	monitoraggio
		periodicità
		procedimentalizzazione dei processi
	Obbligo di adeguata attività istruttoria e di motivazione del provvedimento - manifestazioni di sorte locale (tombole, lotterie, pesche di beneficenza)	aggiornamento delle dichiarazioni
		aggiornamento novità legislative
		monitoraggio
		periodicità
		procedimentalizzazione dei processi
razionalizzazione		
		schematizzazione

		semplificazione dei processi
	Trasparenza - manifestazioni di sorte locale (tombole, lotterie, pesche di beneficenza)	accessibilità documenti
		aggiornamento novità legislative
		periodicità
Area di rischio		
AREA G - controlli, verifiche, ispezioni e sanzioni		
Procedimenti/Processi	Misure di prevenzione effettive	Indicatori misure di prevenzione
Spettacoli pirotecnici, fuochi d'artificio	Formazione specifica EQ - spettacoli pirotecnici, fuochi d'artificio	frequenza
		periodicità
		programmazione
		specificità
		tematicità
	Monitoraggio dei termini di conclusione dei procedimenti - spettacoli pirotecnici, fuochi d'artificio	monitoraggio
		periodicità
		procedimentalizzazione dei processi
	Obbligo di adeguata attività istruttoria e di motivazione del provvedimento - spettacoli pirotecnici, fuochi d'artificio	aggiornamento delle dichiarazioni
		aggiornamento novità legislative
		monitoraggio
		periodicità
		procedimentalizzazione dei processi
		razionalizzazione
		schematizzazione
Unità Organizzativa		
Ufficio Polizia Locale (Unione dei Comuni Antichi borghi di Valle Camonica)		
Area di rischio		
AREA G - controlli, verifiche, ispezioni e sanzioni		
Procedimenti/Processi	Misure di prevenzione effettive	Indicatori misure di prevenzione
Accertamento e repressione degli abusi edilizi	Codice di comportamento - accertamento e repressione degli abusi edilizi	aggiornamento novità legislative
		monitoraggio
		specificità
		accessibilità documenti

	Controllo autocertificazioni ex D.P.R. n. 445/2000 per accedere alle prestazioni - accertamento e repressione degli abusi edilizi	aggiornamento tempestivo
		confronto tra uffici
		controlli a campione
		frequenza
		periodicità
		tempestività
	Formazione specifica EQ - accertamento e repressione degli abusi edilizi	frequenza
		periodicità
		programmazione
		specificità
		tematicità
	Monitoraggio dei termini di conclusione dei procedimenti - accertamento e repressione degli abusi edilizi	monitoraggio
		periodicità
		procedimentalizzazione dei processi
	Obbligo di adeguata attività istruttoria e di motivazione del provvedimento - accertamento e repressione degli abusi edilizi	aggiornamento delle dichiarazioni
		aggiornamento novità legislative
		monitoraggio
		periodicità
		procedimentalizzazione dei processi
		razionalizzazione
Obbligo di astensione nel caso di conflitti di interesse - accertamento e repressione degli abusi edilizi	intercambiabilità tra dipendenti	
	programmazione	
	verbalizzazione	
Trasparenza - accertamento e repressione degli abusi edilizi	accessibilità documenti	
	aggiornamento novità legislative	
	periodicità	
Accertamento dimora abituale	Formazione - accertamento dimora abituale	frequenza
		periodicità
		programmazione
		tematicità
		monitoraggio

	Monitoraggio dei termini di conclusione dei procedimenti - accertamento dimora abituale	periodicità
	Obbligo di adeguata attività istruttoria e di motivazione del provvedimento - accertamento dimora abituale	procedimentalizzazione dei processi
		aggiornamento delle dichiarazioni
		aggiornamento novità legislative
		monitoraggio
		periodicità
		procedimentalizzazione dei processi
		razionalizzazione
Gestione iter oggetti smarriti	Trasparenza - gestione iter oggetti smarriti	schematizzazione
		accessibilità documenti
		aggiornamento novità legislative
periodicità		
Area di rischio		
AREA C - provvedimenti ampliativi sfera giuridica privi effetto economico diretto		
Procedimenti/Processi	Misure di prevenzione effettive	Indicatori misure di prevenzione
Autorizzazione contrassegno disabili (rilascio e/o rinnovo/duplicato)	Controllo autocertificazioni ex D.P.R. n. 445/2000 per accedere alle prestazioni - autorizzazione contrassegno disabili (rilascio e/o rinnovo/duplicato)	accessibilità documenti
		aggiornamento tempestivo
		confronto tra Uffici
		controlli a campione
		frequenza
	Formazione - autorizzazione contrassegno disabili (rilascio e/o rinnovo/duplicato)	periodicità
		tempestività
		frequenza
		periodicità
		programmazione
Trasparenza - autorizzazione contrassegno disabili (rilascio e/o rinnovo/duplicato)	tematicità	
	accessibilità documenti	
	aggiornamento novità legislative	
Autorizzazione per gare sportive/manifestazioni su strada	Formazione - autorizzazione per gare sportive/manifestazioni su strada	periodicità
		frequenza
		programmazione
		tematicità

		monitoraggio
	Monitoraggio dei termini di conclusione dei procedimenti - autorizzazione per gare sportive/manifestazioni su strada	periodicità
		procedimentalizzazione dei processi
	Obbligo di adeguata attività istruttoria e di motivazione del provvedimento - autorizzazione per gare sportive/manifestazioni su strada	aggiornamento delle dichiarazioni
		aggiornamento novità legislative
		monitoraggio
		periodicità
		procedimentalizzazione dei processi
		razionalizzazione
		schematizzazione
		semplificazione dei processi
Autorizzazione alla collocazione del cartello passo carraio	Formazione - autorizzazione alla collocazione del cartello passo carraio	frequenza
		periodicità
		programmazione
		tematicità
	Monitoraggio dei termini di conclusione dei procedimenti - autorizzazione alla collocazione del cartello passo carraio	monitoraggio
		periodicità
		procedimentalizzazione dei processi
	Obbligo di adeguata attività istruttoria e di motivazione del provvedimento - autorizzazione alla collocazione del cartello passo carraio	aggiornamento delle dichiarazioni
		aggiornamento novità legislative
		monitoraggio
		periodicità
		procedimentalizzazione dei processi
		razionalizzazione
schematizzazione		
semplificazione dei processi		
Unità Organizzativa		
Ufficio Cultura, Turismo e Sport		
Area di rischio		
AREA B - affidamento di lavori servizi e forniture		
Procedimenti/Processi	Misure di prevenzione effettive	Indicatori misure di prevenzione

Concessione strutture e impianti sportivi	Codice di comportamento - concessione strutture e impianti sportivi	aggiornamento novità legislative
		monitoraggio
		specificità
	Formazione - concessione strutture e impianti sportivi	frequenza
		periodicità
		programmazione
		tematicità
	Obbligo di adeguata attività istruttoria e di motivazione del provvedimento - concessione strutture e impianti sportivi	aggiornamento delle dichiarazioni
		aggiornamento novità legislative
		monitoraggio
		periodicità
		procedimentalizzazione dei processi
		razionalizzazione
		schematizzazione
	Trasparenza - concessione strutture e impianti sportivi	semplificazione dei processi
		accessibilità documenti
aggiornamento novità legislative		
periodicità		
Unità Organizzativa		
Ufficio Istruzione		
Area di rischio		
AREA C - provvedimenti ampliativi sfera giuridica privi effetto economico diretto		
Procedimenti/Processi	Misure di prevenzione effettive	Indicatori misure di prevenzione
Iscrizioni servizi scolastici	Controllo autocertificazioni ex D.P.R. n. 445/2000 per accedere alle prestazioni - iscrizioni servizi scolastici	accessibilità documenti
		aggiornamento tempestivo
		confronto tra uffici
		controlli a campione
		frequenza
		periodicità
	tempestività	
		frequenza

	Formazione - iscrizioni servizi scolastici	periodicità
		programmazione
		tematicità
	Obbligo di adeguata attività istruttoria e di motivazione del provvedimento - iscrizioni servizi scolastici	aggiornamento delle dichiarazioni
		aggiornamento novità legislative
		monitoraggio
		periodicità
		procedimentalizzazione dei processi
		razionalizzazione
		schematizzazione
		semplificazione dei processi
	Verbalizzazione delle operazioni di controllo - iscrizioni servizi scolastici	accessibilità documenti
		aggiornamento tempestivo
		confronto tra uffici
		controlli a campione
frequenza		
periodicità		
rendicontazione		
tempestività		
verbalizzazione		
Accreditamento asili e scuole infanzia	Codice di comportamento - accreditamento asili e scuole infanzia	aggiornamento novità legislative
		monitoraggio
		specificità
	Formazione specifica EQ - accreditamento asili e scuole infanzia	frequenza
		periodicità
		programmazione
		specificità
		tematicità
	Obbligo di adeguata attività istruttoria e di motivazione del provvedimento - accreditamento asili e scuole infanzia	aggiornamento delle dichiarazioni
		aggiornamento novità legislative
		monitoraggio
		periodicità

		procedimentalizzazione dei processi
		razionalizzazione
		schematizzazione
Area di rischio		
AREA G - controlli, verifiche, ispezioni e sanzioni		
Procedimenti/Processi	Misure di prevenzione effettive	Indicatori misure di prevenzione
Vigilanza sull'adempimento dell'obbligo scolastico	Formazione specifica EQ - vigilanza sull'adempimento dell'obbligo scolastico	frequenza
		periodicità
		programmazione
		specificità
		tematicità
	Monitoraggio dei termini di conclusione dei procedimenti - vigilanza sull'adempimento dell'obbligo scolastico	monitoraggio
		periodicità
	Verbalizzazione delle operazioni di controllo - vigilanza sull'adempimento dell'obbligo scolastico	procedimentalizzazione dei processi
		periodicità
		rendicontazione
		verbalizzazione
Unità Organizzativa		
Ufficio Servizi Sociali		
Area di rischio		
AREA C - provvedimenti ampliativi sfera giuridica privi effetto economico diretto		
Procedimenti/Processi	Misure di prevenzione effettive	Indicatori misure di prevenzione
Servizio di Assistenza Domiciliare (SAD)	Controllo autocertificazioni ex D.P.R. n. 445/2000 per accedere alle prestazioni - Servizio di Assistenza Domiciliare (SAD)	accessibilità documenti
		aggiornamento tempestivo
		confronto tra uffici
		controlli a campione
		frequenza
		periodicità
	Formazione specifica EQ - Servizio di Assistenza Domiciliare (SAD)	tempestività
		frequenza
		periodicità

		programmazione
		specificità
		tematicità
	Obbligo di adeguata attività istruttoria e di motivazione del provvedimento - Servizio di Assistenza Domiciliare (SAD)	aggiornamento delle dichiarazioni
		aggiornamento novità legislative
		monitoraggio
		periodicità
		procedimentalizzazione dei processi
		razionalizzazione
		schematizzazione
	Regolamento comunale degli Interventi Socio Assistenziali - Servizio di Assistenza Domiciliare (SAD)	aggiornamento delle dichiarazioni
		controlli a campione
		monitoraggio
		periodicità
		regolamentazione interna
Attivazione servizio telesoccorso	Controllo autocertificazioni ex D.P.R. n. 445/2000 per accedere alle prestazioni - attivazione servizio telesoccorso	accessibilità documenti
		aggiornamento tempestivo
		confronto tra uffici
		controlli a campione
		frequenza
		periodicità
		tempestività
	Formazione specifica EQ - attivazione servizio telesoccorso	frequenza
		periodicità
		programmazione
		specificità
	Obbligo di adeguata attività istruttoria e di motivazione del provvedimento - attivazione servizio telesoccorso	tematicità
		aggiornamento delle dichiarazioni
		aggiornamento novità legislative
		monitoraggio
		periodicità

		procedimentalizzazione dei processi
		razionalizzazione
		schematizzazione
	Regolamento comunale degli Interventi Socio Assistenziali - attivazione servizio telesoccorso	aggiornamento delle dichiarazioni
		controlli a campione
		monitoraggio
		periodicità
		regolamentazione interna
		tematicità
Assistenza scolastica ai portatori di handicap o con disagio psico-sociale	Controllo autocertificazioni ex D.P.R. n. 445/2000 per accedere alle prestazioni - assistenza scolastica ai portatori di handicap o con disagio psico-sociale	accessibilità documenti
		aggiornamento tempestivo
		confronto tra uffici
		controlli a campione
		frequenza
		periodicità
		tempestività
	Formazione specifica EQ - assistenza scolastica ai portatori di handicap o con disagio psico-sociale	frequenza
		periodicità
		programmazione
		specificità
		tematicità
	Obbligo di adeguata attività istruttoria e di motivazione del provvedimento - assistenza scolastica ai portatori di handicap o con disagio psico-sociale	aggiornamento delle dichiarazioni
		aggiornamento novità legislative
		monitoraggio
		periodicità
		procedimentalizzazione dei processi
		razionalizzazione
schematizzazione		
Regolamento comunale degli Interventi Socio Assistenziali - assistenza scolastica ai portatori di handicap o con disagio psico-sociale	aggiornamento delle dichiarazioni	
	controlli a campione	
	monitoraggio	
	periodicità	

		regolamentazione interna
		tematicità
Attività inerenti la prevenzione ed il sostegno alle persone tossicodipendenti ed altri soggetti a rischio	Controllo autocertificazioni ex D.P.R. n. 445/2000 per accedere alle prestazioni - attività inerenti la prevenzione ed il sostegno alle persone tossicodipendenti ed altri soggetti a rischio	accessibilità documenti
		aggiornamento tempestivo
		confronto tra uffici
		controlli a campione
		frequenza
		periodicità
		tempestività
		frequenza
	Formazione specifica EQ - attività inerenti la prevenzione ed il sostegno alle persone tossicodipendenti ed altri soggetti a rischio	periodicità
		programmazione
		specificità
		tematicità
	Obbligo di adeguata attività istruttoria e di motivazione del provvedimento - attività inerenti la prevenzione ed il sostegno alle persone tossicodipendenti ed altri soggetti a rischio	aggiornamento delle dichiarazioni
		aggiornamento novità legislative
		monitoraggio
		periodicità
		procedimentalizzazione dei processi
		razionalizzazione
		schematizzazione
	Regolamento comunale degli Interventi Socio Assistenziali - attività inerenti la prevenzione ed il sostegno alle persone tossicodipendenti ed altri soggetti a rischio	aggiornamento delle dichiarazioni
controlli a campione		
monitoraggio		
periodicità		
regolamentazione interna		
		tematicità
Area di rischio		
AREA D- provvedimento ampliativo sfera giuridica effetto economico diretto		
Procedimenti/Processi	Misure di prevenzione effettive	Indicatori misure di prevenzione
	Formazione specifica EQ - interventi urgenti di sostegno in favore di	frequenza
		periodicità

Interventi urgenti di sostegno in favore di particolari condizioni di non autosufficienza	particolari condizioni di non autosufficienza	programmazione
		specificità
		tematicità
	Monitoraggio dei termini di conclusione dei procedimenti - interventi urgenti di sostegno in favore di particolari condizioni di non autosufficienza	monitoraggio
		periodicità
		procedimentalizzazione dei processi
	Obbligo di adeguata attività istruttoria e di motivazione del provvedimento - interventi urgenti di sostegno in favore di particolari condizioni di non autosufficienza	aggiornamento delle dichiarazioni
		aggiornamento novità legislative
		monitoraggio
		periodicità
		procedimentalizzazione dei processi
		razionalizzazione
	Regolamento comunale degli Interventi Socio Assistenziali - interventi urgenti di sostegno in favore di particolari condizioni di non autosufficienza	schematizzazione
		aggiornamento delle dichiarazioni
		controlli a campione
monitoraggio		
periodicità		
regolamentazione interna		
Erogazione contributi a famiglie affidatarie	Codice di comportamento - erogazione contributi a famiglie affidatarie	tematicità
		aggiornamento novità legislative
		monitoraggio
	Controllo autocertificazioni ex D.P.R. n. 445/2000 per accedere alle prestazioni - erogazione contributi a famiglie affidatarie	specificità
		accessibilità documenti
		aggiornamento tempestivo
		confronto tra uffici
		controlli a campione
		frequenza
		periodicità
tempestività		
Monitoraggio dei termini di conclusione dei procedimenti -	monitoraggio	
	periodicità	

	erogazione contributi a famiglie affidatarie	procedimentalizzazione dei processi
	Obbligo di adeguata attività istruttoria e di motivazione del provvedimento - erogazione contributi a famiglie affidatarie	aggiornamento delle dichiarazioni
		aggiornamento novità legislative
		monitoraggio
		periodicità
		procedimentalizzazione dei processi
		razionalizzazione
		schematizzazione
	Regolamento comunale degli Interventi Socio Assistenziali - erogazione contributi a famiglie affidatarie	aggiornamento delle dichiarazioni
		controlli a campione
		monitoraggio
		periodicità
		regolamentazione interna
	Trasparenza - erogazione contributi a famiglie affidatarie	tematicità
		accessibilità documenti
		aggiornamento novità legislative
	Verbalizzazione delle operazioni di controllo - erogazione contributi a famiglie affidatarie	periodicità
		periodicità
		rendicontazione
		verbalizzazione
Contributi per pagamento rette strutture protette	Codice di comportamento - contributi per pagamento rette strutture protette	aggiornamento novità legislative
		monitoraggio
		specificità
	Controllo autocertificazioni ex D.P.R. n. 445/2000 per accedere alle prestazioni - contributi per pagamento rette strutture protette	accessibilità documenti
		aggiornamento tempestivo
		confronto tra Uffici
		controlli a campione
		frequenza
		Periodicità
		tempestività
	monitoraggio	

	Monitoraggio dei termini di conclusione dei procedimenti - contributi per pagamento rette strutture protette	periodicità
		procedimentalizzazione dei processi
	Obbligo di adeguata attività istruttoria e di motivazione del provvedimento - contributi per pagamento rette strutture protette	aggiornamento delle dichiarazioni
		aggiornamento novità legislative
		monitoraggio
		periodicità
		procedimentalizzazione dei processi
		razionalizzazione
		schematizzazione
	Regolamento comunale degli Interventi Socio Assistenziali - contributi per pagamento rette strutture protette	aggiornamento delle dichiarazioni
		controlli a campione
		monitoraggio
		periodicità
		regolamentazione interna
	Trasparenza - contributi per pagamento rette strutture protette	tematicità
accessibilità documenti		
aggiornamento novità legislative		
Verbalizzazione delle operazioni di controllo - contributi per pagamento rette strutture protette	periodicità	
	rendicontazione	
	verbalizzazione	
Erogazione contributi economici ad integrazione del reddito	Codice di comportamento - erogazione contributi economici ad integrazione del reddito	aggiornamento novità legislative
		monitoraggio
		specificità
	Controllo autocertificazioni ex D.P.R. n. 445/2000 per accedere alle prestazioni - erogazione contributi economici ad integrazione del reddito	accessibilità documenti
		aggiornamento tempestivo
		confronto tra uffici
		controlli a campione
		frequenza
		periodicità
		tempestività

	Monitoraggio dei termini di conclusione dei procedimenti - erogazione contributi economici ad integrazione del reddito	monitoraggio
		periodicità
		procedimentalizzazione dei processi
	Obbligo di adeguata attività istruttoria e di motivazione del provvedimento - erogazione contributi economici ad integrazione del reddito	aggiornamento delle dichiarazioni
		aggiornamento novità legislative
		monitoraggio
		periodicità
		procedimentalizzazione dei processi
		razionalizzazione
		schematizzazione
	Regolamento comunale degli Interventi Socio Assistenziali - erogazione contributi economici ad integrazione del reddito	aggiornamento delle dichiarazioni
		controlli a campione
		monitoraggio
		periodicità
		regolamentazione interna
	Trasparenza - erogazione contributi economici ad integrazione del reddito	tematicità
		accessibilità documenti
	Verbalizzazione delle operazioni di controllo - erogazione contributi economici ad integrazione del reddito	aggiornamento novità legislative
		periodicità
rendicontazione		
Erogazione buoni sociali per anziani non autosufficienti	verbalizzazione	
	aggiornamento novità legislative	
	monitoraggio	
	specificità	
	accessibilità documenti	
	aggiornamento tempestivo	
	confronto tra uffici	
	controlli a campione	
	frequenza	
	periodicità	
tempestività		

	Monitoraggio dei termini di conclusione dei procedimenti - erogazione buoni sociali per anziani non autosufficienti	monitoraggio
		periodicità
		procedimentalizzazione dei processi
	Obbligo di adeguata attività istruttoria e di motivazione del provvedimento - erogazione buoni sociali per anziani non autosufficienti	aggiornamento delle dichiarazioni
		aggiornamento novità legislative
		monitoraggio
		periodicità
		procedimentalizzazione dei processi
		razionalizzazione
		schematizzazione
	Regolamento comunale degli Interventi Socio Assistenziali - erogazione buoni sociali per anziani non autosufficienti	aggiornamento delle dichiarazioni
		controlli a campione
		monitoraggio
		periodicità
		regolamentazione interna
	Trasparenza - erogazione buoni sociali per anziani non autosufficienti	tematicità
		accessibilità documenti
		aggiornamento novità legislative
	Verbalizzazione delle operazioni di controllo - erogazione buoni sociali per anziani non autosufficienti	periodicità
		rendicontazione
verbalizzazione		
Unità Organizzativa		
Ufficio Ragioneria		
Area di rischio		
AREA B - affidamento di lavori servizi e forniture		
Procedimenti/Processi	Misure di prevenzione effettive	Indicatori misure di prevenzione
Appalto servizio di tesoreria	Codice di comportamento - appalto servizio di tesoreria	aggiornamento novità legislative
		monitoraggio
		specificità
		frequenza

	Formazione - appalto servizio di tesoreria	periodicità
		programmazione
		tematicità
	Monitoraggio dei termini di conclusione dei procedimenti - appalto servizio di tesoreria	monitoraggio
		periodicità
		procedimentalizzazione dei processi
	Obbligo di adeguata attività istruttoria e di motivazione del provvedimento - appalto servizio di tesoreria	aggiornamento delle dichiarazioni
		aggiornamento novità legislative
		monitoraggio
		periodicità
		procedimentalizzazione dei processi
		razionalizzazione
	Obbligo di astensione nel caso di conflitti di interesse - appalto servizio di tesoreria	schematizzazione
		intercambiabilità tra dipendenti
		programmazione
	Ricorso a piattaforme del mercato elettronico per acquisizioni di forniture e servizi sottosoglia comunitaria - appalto servizio di tesoreria	verbalizzazione
		aggiornamento novità legislative
		digitalizzazione
		tracciabilità
	Rispetto previsioni normative in materia di proroga e rinnovo contrattuale - appalto servizio di tesoreria	verbalizzazione
accessibilità documenti		
aggiornamento novità legislative		
Trasparenza - appalto servizio di tesoreria	specificità	
	accessibilità documenti	
	aggiornamento novità legislative	
Acquisti in economato	Codice di comportamento - acquisti in economato	periodicità
		aggiornamento novità legislative
		monitoraggio
	Formazione - acquisti in economato	specificità
		frequenza
		periodicità
		programmazione

		tematicità
	Obbligo di adeguata attività istruttoria e di motivazione del provvedimento - acquisti in economato	aggiornamento delle dichiarazioni
		aggiornamento novità legislative
		monitoraggio
		periodicità
		procedimentalizzazione dei processi
		razionalizzazione
		schematizzazione
	Trasparenza - acquisti in economato	accessibilità documenti
		aggiornamento novità legislative
		periodicità
Area di rischio		
AREA F - gestione delle entrate delle spese e del patrimonio		
Procedimenti/Processi	Misure di prevenzione effettive	Indicatori misure di prevenzione
Gestione iter incassi (reversale, etc.)	Formazione specifica EQ - gestione iter incassi (reversale, etc.)	frequenza
		periodicità
		programmazione
		specificità
		tematicità
	Obbligo di adeguata attività istruttoria e di motivazione del provvedimento - gestione iter incassi (reversale, etc.)	aggiornamento delle dichiarazioni
		aggiornamento novità legislative
		monitoraggio
		periodicità
		procedimentalizzazione dei processi
		razionalizzazione
		schematizzazione
	Trasparenza - gestione iter incassi (reversale, etc.)	accessibilità documenti
aggiornamento novità legislative		
periodicità		
Gestione iter mutuo	Formazione specifica EQ - gestione iter mutuo	frequenza
		periodicità
		programmazione

		specificità
		tematicità
	Monitoraggio dei termini di conclusione dei procedimenti - gestione iter mutuo	monitoraggio
		periodicità
		procedimentalizzazione dei processi
	Obbligo di adeguata attività istruttoria e di motivazione del provvedimento - gestione iter mutuo	aggiornamento delle dichiarazioni
		aggiornamento novità legislative
		monitoraggio
		periodicità
		procedimentalizzazione dei processi
		razionalizzazione
	Trasparenza - gestione iter mutuo	schematizzazione
		accessibilità documenti
aggiornamento novità legislative		
Gestione delle partecipazioni finanziarie	Codice di comportamento - gestione delle partecipazioni finanziarie	periodicità
		aggiornamento novità legislative
	Formazione specifica EQ - gestione delle partecipazioni finanziarie	monitoraggio
		specificità
		frequenza
		periodicità
		programmazione
		specificità
	Trasparenza - gestione delle partecipazioni finanziarie	tematicità
		accessibilità documenti
		aggiornamento novità legislative
	Vigilanza applicazione normativa e determinazioni ANAC da parte degli Enti/società controllate - gestione delle partecipazioni finanziarie	periodicità
		aggiornamento novità legislative
frequenza		
monitoraggio		
Verifiche di cassa	Formazione specifica EQ - verifiche di cassa	periodicità
		frequenza

		programmazione
		specificità
		tematicità
	Monitoraggio dei termini di conclusione dei procedimenti - verifiche di cassa	monitoraggio
		periodicità
		procedimentalizzazione dei processi
	Obbligo di adeguata attività istruttoria e di motivazione del provvedimento - verifiche di cassa	aggiornamento delle dichiarazioni
		aggiornamento novità legislative
		monitoraggio
		periodicità
		procedimentalizzazione dei processi
		razionalizzazione
	Trasparenza - verifiche di cassa	schematizzazione
accessibilità documenti		
aggiornamento novità legislative		
Gestione iter polizze assicurative	Formazione specifica EQ - gestione iter polizze assicurative	periodicità
		frequenza
		periodicità
		programmazione
		specificità
	Monitoraggio dei termini di conclusione dei procedimenti - gestione iter polizze assicurative	tematicità
		monitoraggio
		periodicità
	Obbligo di adeguata attività istruttoria e di motivazione del provvedimento - gestione iter polizze assicurative	procedimentalizzazione dei processi
		aggiornamento delle dichiarazioni
		aggiornamento novità legislative
		monitoraggio
		periodicità
procedimentalizzazione dei processi		
	razionalizzazione	
	schematizzazione	
	accessibilità documenti	

	Trasparenza - gestione iter polizze assicurative	aggiornamento novità legislative periodicità
Emissione iter pagamenti (fattura, mandato, etc.)	Formazione specifica EQ - emissione iter pagamenti (fattura, mandato, etc.)	frequenza
		periodicità
		programmazione
		specificità
		tematicità
		monitoraggio
	Monitoraggio dei termini di conclusione dei procedimenti - emissione iter pagamenti (fattura, mandato, etc.)	periodicità
		procedimentalizzazione dei processi
		aggiornamento delle dichiarazioni
	Obbligo di adeguata attività istruttoria e di motivazione del provvedimento - emissione iter pagamenti (fattura, mandato, etc.)	aggiornamento novità legislative
		monitoraggio
		periodicità
		procedimentalizzazione dei processi
		razionalizzazione
		schematizzazione
		semplificazione dei processi
accessibilità documenti		
Trasparenza - emissione iter pagamenti (fattura, mandato, etc.)	aggiornamento novità legislative	
	periodicità	
Area di rischio		
AREA H - incarichi e nomine		
Procedimenti/Processi	Misure di prevenzione effettive	Indicatori misure di prevenzione
Gestione indennità di carica agli Amministratori	Dichiarazioni di inconferibilità e incompatibilità - gestione indennità di carica agli Amministratori	aggiornamento delle dichiarazioni
		aggiornamento novità legislative
		aggiornamento tempestivo
		monitoraggio
	Formazione - gestione indennità di carica agli Amministratori	frequenza
		periodicità
		programmazione
		tematicità

	Trasparenza - gestione indennità di carica agli Amministratori	accessibilità documenti
		aggiornamento novità legislative
		periodicità
Area di rischio		
AREA D- provvedimento ampliativo sfera giuridica effetto economico diretto		
Procedimenti/Processi	Misure di prevenzione effettive	Indicatori misure di prevenzione
Liquidazione rimborsi oneri a datore di lavoro per permessi retribuiti Assessori	Dichiarazioni di inconferibilità e incompatibilità - liquidazione rimborsi oneri a datore di lavoro per permessi retribuiti Assessori	aggiornamento delle dichiarazioni
		aggiornamento novità legislative
		aggiornamento tempestivo
		monitoraggio
	Formazione specifica EQ - liquidazione rimborsi oneri a datore di lavoro per permessi retribuiti Assessori	frequenza
		periodicità
		programmazione
		specificità
		tematicità
	Obbligo di adeguata attività istruttoria e di motivazione del provvedimento - liquidazione rimborsi oneri a datore di lavoro per permessi retribuiti assessori	aggiornamento delle dichiarazioni
		aggiornamento novità legislative
		monitoraggio
		periodicità
		procedimentalizzazione dei processi
		razionalizzazione
schematizzazione		
semplificazione dei processi		
Trasparenza - liquidazione rimborsi oneri a datore di lavoro per permessi retribuiti assessori	accessibilità documenti	
	aggiornamento novità legislative	
	periodicità	
Liquidazione rimborsi oneri a datore di lavoro per permessi retribuiti Consiglieri	Dichiarazioni di inconferibilità e incompatibilità - liquidazione rimborsi oneri a datore di lavoro per permessi retribuiti Consiglieri	aggiornamento delle dichiarazioni
		aggiornamento novità legislative
		aggiornamento tempestivo
	Formazione specifica EQ - liquidazione rimborsi oneri a datore	monitoraggio
		frequenza
		periodicità

	di lavoro per permessi retribuiti consiglieri	programmazione
		specificità
		tematicità
	Obbligo di adeguata attività istruttoria e di motivazione del provvedimento - liquidazione rimborsi oneri a datore di lavoro per permessi retribuiti consiglieri	aggiornamento delle dichiarazioni
		aggiornamento novità legislative
		monitoraggio
		periodicità
		procedimentalizzazione dei processi
		razionalizzazione
		schematizzazione
	Trasparenza - liquidazione rimborsi oneri a datore di lavoro per permessi retribuiti consiglieri	semplificazione dei processi
		accessibilità documenti
aggiornamento novità legislative		
		periodicità
Unità Organizzativa		
Ufficio Tributi		
Area di rischio		
AREA F - gestione delle entrate delle spese e del patrimonio		
Procedimenti/Processi	Misure di prevenzione effettive	Indicatori misure di prevenzione
Gestione crediti iscritti a ruolo	Monitoraggio dei termini di conclusione dei procedimenti - gestione crediti iscritti a ruolo	monitoraggio
		periodicità
		procedimentalizzazione dei processi
	Obbligo di adeguata attività istruttoria e di motivazione del provvedimento - gestione crediti iscritti a ruolo	aggiornamento delle dichiarazioni
		aggiornamento novità legislative
		monitoraggio
		periodicità
		procedimentalizzazione dei processi
		razionalizzazione
		schematizzazione
	Trasparenza - gestione crediti iscritti a ruolo	accessibilità documenti
		aggiornamento novità legislative

		periodicità
	Verbalizzazione delle operazioni di controllo - gestione crediti iscritti a ruolo	accessibilità documenti
		aggiornamento tempestivo
		confronto tra uffici
		controlli a campione
		frequenza
		periodicità
		rendicontazione
		tempestività
		verbalizzazione
Versamento tributi comunali		Formazione - versamento tributi comunali
	periodicità	
	programmazione	
		tematicità
	Formazione specifica EQ - versamento tributi comunali	frequenza
		periodicità
		programmazione
		specificità
		tematicità
	Verbalizzazione delle operazioni di controllo - versamento tributi comunali	periodicità
rendicontazione		
verbalizzazione		
Area di rischio		
AREA D- provvedimento ampliativo sfera giuridica effetto economico diretto		
Procedimenti/Processi	Misure di prevenzione effettive	Indicatori misure di prevenzione
Rimborsi tributi/tasse comunali	Formazione - rimborsi tributi/tasse comunali	frequenza
		periodicità
		programmazione
		tematicità
	Formazione specifica EQ - rimborsi tributi/tasse comunali	frequenza
		periodicità
programmazione		

	Monitoraggio dei termini di conclusione dei procedimenti - rimborsi tributi/tasse comunali	specificità
		tematicità
		monitoraggio
	Obbligo di adeguata attività istruttoria e di motivazione del provvedimento - rimborsi tributi/tasse comunali	periodicità
		procedimentalizzazione dei processi
		aggiornamento delle dichiarazioni
		aggiornamento novità legislative
		monitoraggio
		periodicità
	Trasparenza - rimborsi tributi/tasse comunali	procedimentalizzazione dei processi
		razionalizzazione
		schematizzazione
		semplificazione dei processi
		accessibilità documenti
		periodicità
Unità Organizzativa		
Ufficio Personale		
Area di rischio		
AREA A - acquisizione e progressione del personale		
Procedimenti/Processi	Misure di prevenzione effettive	Indicatori misure di prevenzione
Assunzione personale a tempo determinato/indeterminato mediante pubblico concorso	Codice di comportamento - assunzione personale a tempo determinato/indeterminato mediante pubblico concorso	aggiornamento novità legislative
		monitoraggio
		specificità
	Formazione - assunzione personale a tempo determinato/indeterminato mediante pubblico concorso	frequenza
		periodicità
		programmazione
		tematicità
	Obbligo di adeguata attività istruttoria e di motivazione del provvedimento - assunzione personale a tempo	aggiornamento delle dichiarazioni
		aggiornamento novità legislative
monitoraggio		

	determinato/indeterminato mediante pubblico concorso	periodicità
		procedimentalizzazione dei processi
		razionalizzazione
		schematizzazione
	Rispetto previsioni normative in materia di proroga e rinnovo contrattuale - assunzione personale a tempo determinato/indeterminato mediante pubblico concorso	accessibilità documenti
		aggiornamento novità legislative
		specificità
	Trasparenza - assunzione personale a tempo determinato/indeterminato mediante pubblico concorso	accessibilità documenti
		aggiornamento novità legislative
		periodicità
	Verifica di precedenti condanne per reati contro la Pubblica Amministrazione - assunzione personale a tempo determinato/indeterminato mediante pubblico concorso	aggiornamento delle dichiarazioni
		aggiornamento novità legislative
monitoraggio		
periodicità		
tempestività		
Assunzione di personale tramite mobilità ex art. 34bis D.Lgs. n. 165/2001	Codice di comportamento - assunzione di personale tramite mobilità ex art. 34bis D.Lgs. n. 165/2001	aggiornamento novità legislative
		monitoraggio
		specificità
	Formazione - assunzione di personale tramite mobilità ex art. 34bis D.Lgs. n. 165/2001	frequenza
		periodicità
		programmazione
		tematicità
	Monitoraggio dei termini di conclusione dei procedimenti - assunzione di personale tramite mobilità ex art. 34bis D.Lgs. n. 165/2001	monitoraggio
		periodicità
		procedimentalizzazione dei processi
	Obbligo di adeguata attività istruttoria e di motivazione del provvedimento - assunzione di personale tramite mobilità ex art. 34bis D.Lgs. n. 165/2001	aggiornamento delle dichiarazioni
		aggiornamento novità legislative
		monitoraggio
		periodicità
		procedimentalizzazione dei processi

		schematizzazione
	Rispetto previsioni normative in materia di proroga e rinnovo contrattuale - assunzione di personale tramite mobilità ex art. 34bis D.Lgs. n. 165/2001	accessibilità documenti
		aggiornamento novità legislative
		specificità
	Trasparenza - assunzione di personale tramite mobilità ex art. 34bis D.Lgs. n. 165/2001	accessibilità documenti
		aggiornamento novità legislative
		periodicità
	Verbalizzazione delle operazioni di controllo - assunzione di personale tramite mobilità ex art. 34bis D.Lgs. n. 165/2001	periodicità
		rendicontazione
		verbalizzazione
	Verifica di precedenti condanne per reati contro la Pubblica Amministrazione - assunzione di personale tramite mobilità ex art. 34bis D.Lgs. n. 165/2001	aggiornamento delle dichiarazioni
		aggiornamento novità legislative
		monitoraggio
		periodicità
		tempestività
Attribuzione di funzioni al personale/ordini di servizio	Codice di comportamento - attribuzione di funzioni al personale/ordini di servizio	aggiornamento novità legislative
		monitoraggio
		specificità
	Formazione - attribuzione di funzioni al personale/ordini di servizio	frequenza
		periodicità
		programmazione
		tematicità
	Obbligo di adeguata attività istruttoria e di motivazione del provvedimento - attribuzione di funzioni al personale/ordini di servizio	aggiornamento delle dichiarazioni
		aggiornamento novità legislative
		monitoraggio
		periodicità
		procedimentalizzazione dei processi
razionalizzazione		
Variazioni stipendiali per provvedimenti ad personam	Formazione - variazioni stipendiali per provvedimenti ad personam	frequenza
		periodicità

(Sentenze attributive di alimenti, pignoramenti, cessioni di quote di stipendio e prestiti, etc.)	(Sentenze attributive di alimenti, pignoramenti, cessioni di quote di stipendio e prestiti, etc.)	programmazione
		tematicità
	Obbligo di adeguata attività istruttoria e di motivazione del provvedimento - variazioni stipendiali per provvedimenti ad personam (Sentenze attributive di alimenti, pignoramenti, cessioni di quote di stipendio e prestiti, etc.)	aggiornamento delle dichiarazioni
		aggiornamento novità legislative
		monitoraggio
		periodicità
		procedimentalizzazione dei processi
		razionalizzazione
Esonero dal servizio	Formazione - esonero dal servizio	frequenza
		periodicità
		programmazione
		tematicità
	Obbligo di adeguata attività istruttoria e di motivazione del provvedimento - esonero dal servizio	aggiornamento delle dichiarazioni
		aggiornamento novità legislative
		monitoraggio
		periodicità
Modifica del rapporto di lavoro (tempo pieno, tempo parziale, telelavoro)	Codice di comportamento - modifica del rapporto di lavoro (tempo pieno, tempo parziale, telelavoro)	aggiornamento novità legislative
		monitoraggio
		specificità
	Formazione - modifica del rapporto di lavoro (tempo pieno, tempo parziale, telelavoro)	frequenza
		periodicità
		programmazione
	Obbligo di adeguata attività istruttoria e di motivazione del provvedimento - modifica del rapporto di lavoro (tempo pieno, tempo parziale, telelavoro)	tematicità
		aggiornamento delle dichiarazioni
		aggiornamento novità legislative
		monitoraggio
		periodicità
	procedimentalizzazione dei processi	

		razionalizzazione
		schematizzazione
	Rispetto previsioni normative in materia di proroga e rinnovo contrattuale - modifica del rapporto di lavoro (tempo pieno, tempo parziale, telelavoro)	accessibilità documenti
		aggiornamento novità legislative
		specificità
	Trasparenza - modifica del rapporto di lavoro (tempo pieno, tempo parziale, telelavoro)	accessibilità documenti
	aggiornamento novità legislative	
	periodicità	
Assunzione personale mediante selezione candidati avviati dal Centro per l'Impiego	Codice di comportamento - assunzione personale mediante selezione candidati avviati dal Centro per l'Impiego	aggiornamento novità legislative
		monitoraggio
		specificità
	Formazione - assunzione personale mediante selezione candidati avviati dal Centro per l'Impiego	frequenza
		periodicità
		programmazione
		tematicità
	Monitoraggio dei termini di conclusione dei procedimenti - assunzione personale mediante selezione candidati avviati dal Centro per l'Impiego	monitoraggio
		periodicità
		procedimentalizzazione dei processi
	Obbligo di adeguata attività istruttoria e di motivazione del provvedimento - assunzione personale mediante selezione candidati avviati dal Centro per l'Impiego	aggiornamento delle dichiarazioni
		aggiornamento novità legislative
		monitoraggio
		periodicità
		procedimentalizzazione dei processi
		razionalizzazione
		schematizzazione
	Rispetto previsioni normative in materia di proroga e rinnovo contrattuale - assunzione personale mediante selezione candidati avviati dal Centro per l'Impiego	accessibilità documenti
		aggiornamento novità legislative
		specificità
	accessibilità documenti	
	aggiornamento novità legislative	

	Trasparenza - assunzione personale mediante selezione candidati avviati dal Centro per l'Impiego	periodicità
	Verbalizzazione delle operazioni di controllo - assunzione personale mediante selezione candidati avviati dal Centro per l'Impiego	periodicità
		rendicontazione
		verbalizzazione
	Verifica di precedenti condanne per reati contro la Pubblica Amministrazione - assunzione personale mediante selezione candidati avviati dal Centro per l'Impiego	aggiornamento delle dichiarazioni
		aggiornamento novità legislative
		monitoraggio
		periodicità
		tempestività
Incarichi al personale dipendente di collaborazione esterna	Codice di comportamento - incarichi al personale dipendente di collaborazione esterna	aggiornamento novità legislative
		monitoraggio
		specificità
	Formazione specifica EQ - incarichi al personale dipendente di collaborazione esterna	frequenza
		periodicità
		programmazione
		specificità
		tematicità
	Obbligo di adeguata attività istruttoria e di motivazione del provvedimento - incarichi al personale dipendente di collaborazione esterna	aggiornamento delle dichiarazioni
		aggiornamento novità legislative
		monitoraggio
		periodicità
		procedimentalizzazione dei processi
razionalizzazione		
schematizzazione		
Trasparenza - incarichi al personale dipendente di collaborazione esterna	accessibilità documenti	
	aggiornamento novità legislative	
	periodicità	
Progressione economica orizzontale (PEO)	Codice di comportamento - progressione economica orizzontale (PEO)	aggiornamento novità legislative
		monitoraggio
		specificità
		frequenza

	Formazione - progressione economica orizzontale (PEO)	periodicità
		programmazione
		tematicità
	Obbligo di adeguata attività istruttoria e di motivazione del provvedimento - progressione economica orizzontale (PEO)	aggiornamento delle dichiarazioni
		aggiornamento novità legislative
		monitoraggio
		periodicità
		procedimentalizzazione dei processi
		razionalizzazione
	Rispetto previsioni normative in materia di proroga e rinnovo contrattuale - progressione economica orizzontale (PEO)	schematizzazione
		accessibilità documenti
		aggiornamento novità legislative
	Trasparenza - progressione economica orizzontale (PEO)	specificità
accessibilità documenti		
aggiornamento novità legislative		
Licenziamento personale	Codice di comportamento - licenziamento personale	periodicità
		aggiornamento novità legislative
		monitoraggio
	Obbligo di adeguata attività istruttoria e di motivazione del provvedimento - licenziamento personale	specificità
		aggiornamento delle dichiarazioni
		aggiornamento novità legislative
		monitoraggio
		periodicità
		procedimentalizzazione dei processi
		razionalizzazione
	Trasparenza - licenziamento personale	schematizzazione
		accessibilità documenti
		aggiornamento novità legislative
Indennità di responsabilità	Codice di comportamento - indennità di responsabilità	periodicità
		aggiornamento novità legislative
		monitoraggio
		specificità

	Formazione specifica EQ - indennità di responsabilità	frequenza
		periodicità
		programmazione
		specificità
		tematicità
	Obbligo di adeguata attività istruttoria e di motivazione del provvedimento - indennità di responsabilità	aggiornamento delle dichiarazioni
		aggiornamento novità legislative
		monitoraggio
		periodicità
		procedimentalizzazione dei processi
		razionalizzazione
	Obbligo di astensione nel caso di conflitti di interesse - indennità di responsabilità	schematizzazione
		intercambiabilità tra dipendenti
		programmazione
	Rispetto previsioni normative in materia di proroga e rinnovo contrattuale - indennità di responsabilità	verbalizzazione
		accessibilità documenti
		aggiornamento novità legislative
	Trasparenza - indennità di responsabilità	specificità
		accessibilità documenti
		aggiornamento novità legislative
		periodicità
Area di rischio		
AREA G - controlli, verifiche, ispezioni e sanzioni		
Procedimenti/Processi	Misure di prevenzione effettive	Indicatori misure di prevenzione
Gestione aspettativa per infermità	Controllo autocertificazioni ex D.P.R. n. 445/2000 per accedere alle prestazioni - gestione aspettativa per infermità	accessibilità documenti
		aggiornamento tempestivo
		confronto tra uffici
		controlli a campione
		frequenza
		periodicità
		tempestività
		frequenza

	Formazione - gestione aspettativa per infermità	periodicità
		programmazione
		tematicità
	Monitoraggio dei termini di conclusione dei procedimenti - gestione aspettativa per infermità	monitoraggio
		periodicità
		procedimentalizzazione dei processi
	Verbalizzazione delle operazioni di controllo - gestione aspettativa per infermità	aggiornamento tempestivo
		frequenza
		periodicità
rendicontazione		
Gestione aspettativa obbligatoria per maternità e puerperio	Controllo autocertificazioni ex D.P.R. n. 445/2000 per accedere alle prestazioni - gestione aspettativa obbligatoria per maternità e puerperio	accessibilità documenti
		aggiornamento tempestivo
		confronto tra uffici
		controlli a campione
		frequenza
		periodicità
		tempestività
	Formazione - gestione aspettativa obbligatoria per maternità e puerperio	frequenza
		periodicità
		programmazione
		tematicità
	Monitoraggio dei termini di conclusione dei procedimenti - gestione aspettativa obbligatoria per maternità e puerperio	monitoraggio
		periodicità
		procedimentalizzazione dei processi
	Verbalizzazione delle operazioni di controllo - gestione aspettativa obbligatoria per maternità e puerperio	periodicità
rendicontazione		
verbalizzazione		
Gestione congedo straordinario per motivi personali e familiari	Controllo autocertificazioni ex D.P.R. n. 445/2000 per accedere alle prestazioni - gestione congedo straordinario per motivi personali e familiari	accessibilità documenti
		aggiornamento tempestivo
		confronto tra uffici
		controlli a campione
		frequenza

		periodicità
		tempestività
	Formazione - gestione congedo straordinario per motivi personali e familiari	frequenza
		periodicità
		programmazione
		tematicità
	Obbligo di adeguata attività istruttoria e di motivazione del provvedimento - gestione congedo straordinario per motivi personali e familiari	aggiornamento delle dichiarazioni
		aggiornamento novità legislative
		monitoraggio
		periodicità
		procedimentalizzazione dei processi
		razionalizzazione
schematizzazione		
Verbalizzazione delle operazioni di controllo - gestione congedo straordinario per motivi personali e familiari	Periodicità	
	rendicontazione	
	verbalizzazione	
Dichiarazione di infermità e calcolo dell'indennizzo	Formazione - dichiarazione di infermità e calcolo dell'indennizzo	frequenza
		periodicità
		programmazione
		tematicità
	Formazione specifica EQ - dichiarazione di infermità e calcolo dell'indennizzo	frequenza
		periodicità
		programmazione
		specificità
		tematicità
	Monitoraggio dei termini di conclusione dei procedimenti - dichiarazione di infermità e calcolo dell'indennizzo	monitoraggio
		periodicità
		procedimentalizzazione dei processi
	Obbligo di adeguata attività istruttoria e di motivazione del provvedimento - dichiarazione di infermità e calcolo dell'indennizzo	aggiornamento delle dichiarazioni
		aggiornamento novità legislative
		monitoraggio
		periodicità

		procedimentalizzazione dei processi
		razionalizzazione
		schematizzazione
Gestione congedo ordinario	Codice di comportamento - gestione congedo ordinario	aggiornamento novità legislative
		monitoraggio
		specificità
	Formazione - gestione congedo ordinario	frequenza
		periodicità
		programmazione
		tematicità
	Obbligo di adeguata attività istruttoria e di motivazione del provvedimento - gestione congedo ordinario	aggiornamento delle dichiarazioni
		aggiornamento novità legislative
		monitoraggio
		periodicità
		procedimentalizzazione dei processi
		razionalizzazione
		schematizzazione
	Gestione aspettativa per mandato parlamentare o altre cariche elettive	Controllo autocertificazioni ex D.P.R. n. 445/2000 per accedere alle prestazioni - gestione aspettativa per mandato parlamentare o altre cariche elettive
aggiornamento tempestivo		
confronto tra uffici		
controlli a campione		
frequenza		
periodicità		
tempestività		
Formazione - gestione aspettativa per mandato parlamentare o altre cariche elettive		frequenza
		periodicità
		programmazione
Monitoraggio dei termini di conclusione dei procedimenti - gestione aspettativa per mandato parlamentare o altre cariche elettive		tematicità
		monitoraggio
		periodicità
		procedimentalizzazione dei processi
		periodicità

	Verbalizzazione delle operazioni di controllo - gestione aspettativa per mandato parlamentare o altre cariche elettive	rendicontazione
		verbalizzazione
Gestione aspettativa per motivi di famiglia	Controllo autocertificazioni ex D.P.R. n. 445/2000 per accedere alle prestazioni - gestione aspettativa per motivi di famiglia	accessibilità documenti
		aggiornamento tempestivo
		confronto tra uffici
		controlli a campione
		frequenza
		periodicità
	Formazione - gestione aspettativa per motivi di famiglia	tempestività
		frequenza
		periodicità
		programmazione
	Monitoraggio dei termini di conclusione dei procedimenti - gestione aspettativa per motivi di famiglia	tematicità
		monitoraggio
periodicità		
Verbalizzazione delle operazioni di controllo - gestione aspettativa per motivi di famiglia	procedimentalizzazione dei processi	
	periodicità	
	rendicontazione	
Missioni del personale	Codice di comportamento - missioni del personale	verbalizzazione
		aggiornamento novità legislative
		monitoraggio
	Controllo autocertificazioni ex D.P.R. n. 445/2000 per accedere alle prestazioni - missioni del personale	specificità
		accessibilità documenti
		aggiornamento tempestivo
		confronto tra uffici
		controlli a campione
		frequenza
	Formazione - missioni del personale	periodicità
tempestività		
		frequenza
		periodicità

		programmazione
		tematicità
Attivazione distacco sindacale	Formazione - attivazione distacco sindacale	frequenza
		periodicità
		programmazione
		tematicità
		aggiornamento delle dichiarazioni
	Obbligo di adeguata attività istruttoria e di motivazione del provvedimento - attivazione distacco sindacale	aggiornamento novità legislative
		monitoraggio
		periodicità
		procedimentalizzazione dei processi
		razionalizzazione
		schematizzazione
		accessibilità documenti
Trasparenza - attivazione distacco sindacale	aggiornamento novità legislative	
	periodicità	
	aggiornamento novità legislative	
Riammissione in servizio	Codice di comportamento - riammissione in servizio	aggiornamento novità legislative
		monitoraggio
		specificità
	Obbligo di adeguata attività istruttoria e di motivazione del provvedimento - riammissione in servizio	aggiornamento delle dichiarazioni
		aggiornamento novità legislative
		monitoraggio
		periodicità
		procedimentalizzazione dei processi
		razionalizzazione
		schematizzazione
	Verifica di precedenti condanne per reati contro la Pubblica Amministrazione - riammissione in servizio	aggiornamento delle dichiarazioni
		aggiornamento novità legislative
		monitoraggio
		periodicità
		tempestività
		frequenza

Gestione del fabbisogno del personale dell'Ente in termini di variazione e/o integrazione della dotazione organica	Formazione - gestione del fabbisogno del personale dell'Ente in termini di variazione e/o integrazione della dotazione organica	periodicità
		programmazione
		tematicità
	Obbligo di adeguata attività istruttoria e di motivazione del provvedimento - gestione del fabbisogno del personale dell'Ente in termini di variazione e/o integrazione della dotazione organica	aggiornamento delle dichiarazioni
		aggiornamento novità legislative
		monitoraggio
		periodicità
		procedimentalizzazione dei processi
		razionalizzazione
		schematizzazione
Denunce di infortunio e relativa pratica (dipendenti comunali)	Formazione - denunce di infortunio e relativa pratica (dipendenti comunali)	frequenza
		periodicità
		programmazione
		tematicità
	Monitoraggio dei termini di conclusione dei procedimenti - denunce di infortunio e relativa pratica (dipendenti comunali)	monitoraggio
		periodicità
		procedimentalizzazione dei processi
	Obbligo di adeguata attività istruttoria e di motivazione del provvedimento - denunce di infortunio e relativa pratica (dipendenti comunali)	aggiornamento delle dichiarazioni
		aggiornamento novità legislative
		monitoraggio
periodicità		
procedimentalizzazione dei processi		
razionalizzazione		
schematizzazione		
Gestione aspettativa facoltativa per maternità e puerperio	Controllo autocertificazioni ex D.P.R. n. 445/2000 per accedere alle prestazioni - gestione aspettativa facoltativa per maternità e puerperio	accessibilità documenti
		aggiornamento tempestivo
		confronto tra uffici
		controlli a campione
		frequenza
		periodicità
		tempestività

	Formazione - gestione aspettativa facoltativa per maternità e puerperio	frequenza
		periodicità
		programmazione
		tematicità
	Monitoraggio dei termini di conclusione dei procedimenti - gestione aspettativa facoltativa per maternità e puerperio	monitoraggio
		periodicità
		procedimentalizzazione dei processi
	Verbalizzazione delle operazioni di controllo - gestione aspettativa facoltativa per maternità e puerperio	periodicità
		rendicontazione
verbalizzazione		
Gestione presenze/assenze	Formazione - gestione presenze/assenze	frequenza
		periodicità
		programmazione
		tematicità
	Formazione specifica EQ - gestione presenze/assenze	frequenza
		periodicità
		programmazione
		specificità
		tematicità
Gestione aspettativa sindacale	Controllo autocertificazioni ex D.P.R. n. 445/2000 per accedere alle prestazioni - gestione aspettativa sindacale	accessibilità documenti
		aggiornamento tempestivo
		confronto tra uffici
		controlli a campione
		frequenza
		periodicità
		tempestività
	Formazione - gestione aspettativa sindacale	frequenza
		periodicità
		programmazione
		tematicità
		monitoraggio
periodicità		

	Monitoraggio dei termini di conclusione dei procedimenti - gestione aspettativa sindacale	procedimentalizzazione dei processi
	Verbalizzazione delle operazioni di controllo - gestione aspettativa sindacale	periodicità
		rendicontazione
		verbalizzazione
Procedimenti disciplinari	Formazione - procedimenti disciplinari	frequenza
		periodicità
		programmazione
		tematicità
	Monitoraggio dei termini di conclusione dei procedimenti - procedimenti disciplinari	monitoraggio
		periodicità
		procedimentalizzazione dei processi
	Obbligo di adeguata attività istruttoria e di motivazione del provvedimento - procedimenti disciplinari	aggiornamento delle dichiarazioni
		aggiornamento novità legislative
		monitoraggio
		periodicità
		procedimentalizzazione dei processi
		razionalizzazione
		schematizzazione
Gestione congedo straordinario per motivi di salute	Controllo autocertificazioni ex D.P.R. n. 445/2000 per accedere alle prestazioni - gestione congedo straordinario per motivi di salute	accessibilità documenti
		aggiornamento tempestivo
		confronto tra uffici
		controlli a campione
		frequenza
		periodicità
		tempestività
	Formazione - gestione congedo straordinario per motivi di salute	frequenza
		periodicità
		programmazione
		tematicità
	Obbligo di adeguata attività istruttoria e di motivazione del	aggiornamento delle dichiarazioni
		aggiornamento novità legislative

	provvedimento - gestione congedo straordinario per motivi di salute	monitoraggio
		periodicità
		procedimentalizzazione dei processi
		razionalizzazione
		schematizzazione
	Verbalizzazione delle operazioni di controllo - gestione congedo straordinario per motivi di salute	periodicità
		rendicontazione
		verbalizzazione
Area di rischio		
AREA H - incarichi e nomine		
Procedimenti/Processi	Misure di prevenzione effettive	Indicatori misure di prevenzione
Elezioni RSU	Formazione - elezioni RSU	frequenza
		periodicità
		programmazione
		tematicità
	Obbligo di adeguata attività istruttoria e di motivazione del provvedimento - elezioni RSU	aggiornamento delle dichiarazioni
		aggiornamento novità legislative
		monitoraggio
		periodicità
		procedimentalizzazione dei processi
		razionalizzazione
		schematizzazione
	Trasparenza - elezioni RSU	accessibilità documenti
		aggiornamento novità legislative
		periodicità
Unità Organizzativa		
Ufficio Edilizia Privata		
Area di rischio		
AREA G - controlli, verifiche, ispezioni e sanzioni		
Procedimenti/Processi	Misure di prevenzione effettive	Indicatori misure di prevenzione
		aggiornamento novità legislative

Accertamento e repressione degli abusi edilizi	Codice di comportamento - accertamento e repressione degli abusi edilizi	monitoraggio
		specificità
	Controllo autocertificazioni ex D.P.R. n. 445/2000 per accedere alle prestazioni - accertamento e repressione degli abusi edilizi	accessibilità documenti
		aggiornamento tempestivo
		confronto tra uffici
		controlli a campione
		frequenza
		periodicità
		tempestività
	Formazione specifica EQ - accertamento e repressione degli abusi edilizi	frequenza
		periodicità
		programmazione
		specificità
		tematicità
	Monitoraggio dei termini di conclusione dei procedimenti - accertamento e repressione degli abusi edilizi	monitoraggio
		periodicità
		procedimentalizzazione dei processi
	Obbligo di adeguata attività istruttoria e di motivazione del provvedimento - accertamento e repressione degli abusi edilizi	aggiornamento delle dichiarazioni
		aggiornamento novità legislative
		monitoraggio
		periodicità
		procedimentalizzazione dei processi
		razionalizzazione
schematizzazione		
Obbligo di astensione nel caso di conflitti di interesse - accertamento e repressione degli abusi edilizi	intercambiabilità tra dipendenti	
	programmazione	
	verbalizzazione	
Trasparenza - accertamento e repressione degli abusi edilizi	accessibilità documenti	
	aggiornamento novità legislative	
	periodicità	
SCIA Edilizia	Codice di comportamento - SCIA Edilizia	aggiornamento novità legislative
		monitoraggio

		specificità
	Controllo autocertificazioni ex D.P.R. n. 445/2000 per accedere alle prestazioni - SCIA Edilizia	accessibilità documenti
		aggiornamento tempestivo
		confronto tra uffici
		controlli a campione
		frequenza
		periodicità
		tempestività
	Monitoraggio dei termini di conclusione dei procedimenti - SCIA Edilizia	monitoraggio
		periodicità
		procedimentalizzazione dei processi
	Obbligo di adeguata attività istruttoria e di motivazione del provvedimento - SCIA Edilizia	aggiornamento delle dichiarazioni
		aggiornamento novità legislative
		monitoraggio
		periodicità
		procedimentalizzazione dei processi
		razionalizzazione
	Obbligo di astensione nel caso di conflitti di interesse - SCIA Edilizia	intercambiabilità tra dipendenti
		programmazione
		verbalizzazione
	Trasparenza - SCIA Edilizia	accessibilità documenti
		aggiornamento novità legislative
		periodicità
Accertamento di compatibilità ambientale	Codice di Comportamento - Accertamento di compatibilità ambientale	aggiornamento novità legislative
		monitoraggio
		specificità
	Controllo autocertificazioni ex D.P.R. n. 445/2000 per accedere alle prestazioni - accertamento di compatibilità ambientale	accessibilità documenti
		aggiornamento tempestivo
		confronto tra uffici
		controlli a campione
		frequenza

		periodicità
		tempestività
	Monitoraggio dei termini di conclusione dei procedimenti - accertamento di compatibilità ambientale	monitoraggio
		Periodicità
		procedimentalizzazione dei processi
	Obbligo di adeguata attività istruttoria e di motivazione del provvedimento - accertamento di compatibilità ambientale	aggiornamento delle dichiarazioni
		aggiornamento novità legislative
		monitoraggio
		periodicità
		procedimentalizzazione dei processi
		razionalizzazione
	Obbligo di astensione nel caso di conflitti di interesse - accertamento di compatibilità ambientale	schematizzazione
		intercambiabilità tra dipendenti
		programmazione
	Trasparenza - accertamento di compatibilità ambientale	verbalizzazione
accessibilità documenti		
aggiornamento novità legislative		
		periodicità

Area di rischio

AREA E - provvedimenti pianificazione urbanistica

Procedimenti/Processi	Misure di prevenzione effettive	Indicatori misure di prevenzione
Adozione Piani attuativi (P.L./P.A., etc.)	Codice di comportamento - adozione piani attuativi (P.L./P.A., etc.)	aggiornamento novità legislative
		monitoraggio
		specificità
	Controllo autocertificazioni ex D.P.R. n. 445/2000 per accedere alle prestazioni - adozione piani attuativi (P.L./P.A., etc.)	accessibilità documenti
		aggiornamento tempestivo
		confronto tra uffici
		controlli a campione
		frequenza
		periodicità
		tempestività
	monitoraggio	

	Monitoraggio dei termini di conclusione dei procedimenti - adozione piani attuativi (P.L./P.A., etc.)	periodicità
		procedimentalizzazione dei processi
	Obbligo di adeguata attività istruttoria e di motivazione del provvedimento - adozione piani attuativi (P.L./P.A., etc.)	aggiornamento delle dichiarazioni
		aggiornamento novità legislative
		monitoraggio
		periodicità
		procedimentalizzazione dei processi
		razionalizzazione
	Obbligo di astensione nel caso di conflitti di interesse - adozione piani attuativi (P.L./P.A., etc.)	schematizzazione
		intercambiabilità tra dipendenti
		programmazione
	Trasparenza - adozione piani attuativi (P.L./P.A., etc.)	verbalizzazione
		accessibilità documenti
		aggiornamento novità legislative
		periodicità

Area di rischio

AREA C - provvedimenti ampliativi sfera giuridica privi effetto economico diretto

Procedimenti/Processi	Misure di prevenzione effettive	Indicatori misure di prevenzione
Permesso di costruire	Codice di comportamento - Permesso di costruire	aggiornamento novità legislative
		monitoraggio
		specificità
	Controllo autocertificazioni ex D.P.R. n. 445/2000 per accedere alle prestazioni - Permesso di costruire	accessibilità documenti
		aggiornamento tempestivo
		confronto tra uffici
		controlli a campione
		frequenza
		periodicità
		tempestività
	Monitoraggio dei termini di conclusione dei procedimenti - Permesso di costruire	monitoraggio
		periodicità
		procedimentalizzazione dei processi

	Obbligo di adeguata attività istruttoria e di motivazione del provvedimento - Permesso di costruire	aggiornamento delle dichiarazioni
		aggiornamento novità legislative
		monitoraggio
		periodicità
		procedimentalizzazione dei processi
		razionalizzazione
		schematizzazione
	Obbligo di astensione nel caso di conflitti di interesse - Permesso di costruire	intercambiabilità tra dipendenti
		programmazione
		verbalizzazione
Trasparenza - Permesso di costruire	accessibilità documenti	
	aggiornamento novità legislative	
	periodicità	
Autorizzazione alla collocazione del cartello passo carraio	Formazione - autorizzazione alla collocazione del cartello passo carraio	frequenza
		periodicità
		programmazione
		tematicità
	Monitoraggio dei termini di conclusione dei procedimenti - autorizzazione alla collocazione del cartello passo carraio	monitoraggio
		Periodicità
		procedimentalizzazione dei processi
	Obbligo di adeguata attività istruttoria e di motivazione del provvedimento - autorizzazione alla collocazione del cartello passo carraio	aggiornamento delle dichiarazioni
		aggiornamento novità legislative
		monitoraggio
		periodicità
		procedimentalizzazione dei processi
razionalizzazione		
schematizzazione		
semplificazione dei processi		
Autorizzazione paesaggistica	Codice di comportamento - autorizzazione paesaggistica	aggiornamento novità legislative
		monitoraggio
		specificità
		accessibilità documenti

	Controllo autocertificazioni ex D.P.R. n. 445/2000 per accedere alle prestazioni - autorizzazione paesaggistica	aggiornamento tempestivo
		confronto tra uffici
		controlli a campione
		frequenza
		periodicità
		tempestività
	Monitoraggio dei termini di conclusione dei procedimenti - autorizzazione paesaggistica	monitoraggio
		periodicità
		procedimentalizzazione dei processi
	Obbligo di adeguata attività istruttoria e di motivazione del provvedimento - autorizzazione paesaggistica	aggiornamento delle dichiarazioni
		aggiornamento novità legislative
		monitoraggio
		periodicità
		procedimentalizzazione dei processi
		razionalizzazione
	Obbligo di astensione nel caso di conflitti di interesse - autorizzazione paesaggistica	intercambiabilità tra dipendenti
		programmazione
		verbalizzazione
	Trasparenza - autorizzazione paesaggistica	accessibilità documenti
		aggiornamento novità legislative
periodicità		

Unità Organizzativa

Ufficio Ambiente ed Ecologia

Area di rischio

AREA G - controlli, verifiche, ispezioni e sanzioni

Procedimenti/Processi	Misure di prevenzione effettive	Indicatori misure di prevenzione
Accertamento di compatibilità ambientale	Codice di comportamento - accertamento di compatibilità ambientale	aggiornamento novità legislative
		monitoraggio
		specificità
	accessibilità documenti	

	Controllo autocertificazioni ex D.P.R. n. 445/2000 per accedere alle prestazioni - accertamento di compatibilità ambientale	aggiornamento tempestivo
		confronto tra uffici
		controlli a campione
		frequenza
		periodicità
		tempestività
	Monitoraggio dei termini di conclusione dei procedimenti - accertamento di compatibilità ambientale	monitoraggio
		Periodicità
		procedimentalizzazione dei processi
	Obbligo di adeguata attività istruttoria e di motivazione del provvedimento - accertamento di compatibilità ambientale	aggiornamento delle dichiarazioni
		aggiornamento novità legislative
		monitoraggio
		periodicità
		procedimentalizzazione dei processi
		razionalizzazione
	Obbligo di astensione nel caso di conflitti di interesse - accertamento di compatibilità ambientale	intercambiabilità tra dipendenti
		programmazione
		verbalizzazione
	Trasparenza - accertamento di compatibilità ambientale	accessibilità documenti
aggiornamento novità legislative		
periodicità		
Esposti per adeguamento alla normativa vigente in materia ambientale	Codice di comportamento - esposti per adeguamento alla normativa vigente in materia ambientale	aggiornamento novità legislative
		monitoraggio
		specificità
	Obbligo di adeguata attività istruttoria e di motivazione del provvedimento - esposti per adeguamento alla normativa vigente in materia ambientale	aggiornamento delle dichiarazioni
		aggiornamento novità legislative
		monitoraggio
		periodicità
		procedimentalizzazione dei processi
		razionalizzazione
	schematizzazione	

	Obbligo di astensione nel caso di conflitti di interesse - Esposti per adeguamento alla normativa vigente in materia ambientale	intercambiabilità tra dipendenti
		programmazione
		verbalizzazione
Area di rischio		
AREA C - provvedimenti ampliativi sfera giuridica privi effetto economico diretto		
Procedimenti / Processi	Misure di prevenzione effettive	Indicatori misure di prevenzione
Gestione conferimento rifiuti e raccolta differenziata	Codice di Comportamento - Gestione conferimento rifiuti e raccolta differenziata	aggiornamento novità legislative
		monitoraggio
		specificità
	Controllo autocertificazioni ex DPR 445/2000 per accedere alle prestazioni - Gestione conferimento rifiuti e raccolta differenziata	accessibilità documenti
		aggiornamento tempestivo
		confronto tra uffici
		controlli a campione
		frequenza
		Periodicità
		tempestività
	Monitoraggio dei termini di conclusione dei procedimenti - Gestione conferimento rifiuti e raccolta differenziata	monitoraggio
		Periodicità
		procedimentalizzazione dei processi
	Obbligo di adeguata attività istruttoria e di motivazione del provvedimento - Gestione conferimento rifiuti e raccolta differenziata	aggiornamento delle dichiarazioni
		aggiornamento novità legislative
		monitoraggio
		Periodicità
		procedimentalizzazione dei processi
		razionalizzazione
		schematizzazione
Obbligo di astensione nel caso di conflitti di interesse - Gestione conferimento rifiuti e raccolta differenziata	intercambiabilità tra dipendenti	
	programmazione	
	verbalizzazione	
Trasparenza - Gestione conferimento rifiuti e raccolta differenziata	accessibilità documenti	
	aggiornamento novità legislative	
	Periodicità	

Autorizzazione Unica Ambientale (AUA)	Codice di comportamento - Autorizzazione Unica Ambientale (AUA)	aggiornamento novità legislative
		monitoraggio
		specificità
	Controllo autocertificazioni ex D.P.R. n. 445/2000 per accedere alle prestazioni - Autorizzazione Unica Ambientale (AUA)	accessibilità documenti
		aggiornamento tempestivo
		confronto tra uffici
		controlli a campione
		frequenza
		periodicità
		tempestività
	Monitoraggio dei termini di conclusione dei procedimenti - Autorizzazione Unica Ambientale (AUA)	monitoraggio
		periodicità
		procedimentalizzazione dei processi
	Obbligo di adeguata attività istruttoria e di motivazione del provvedimento - Autorizzazione Unica Ambientale (AUA)	aggiornamento delle dichiarazioni
		aggiornamento novità legislative
		monitoraggio
		periodicità
		procedimentalizzazione dei processi
		razionalizzazione
schematizzazione		
Obbligo di astensione nel caso di conflitti di interesse - Autorizzazione Unica Ambientale (AUA)	intercambiabilità tra dipendenti	
	programmazione	
	verbalizzazione	
Trasparenza - Autorizzazione Unica Ambientale (AUA)	accessibilità documenti	
	aggiornamento novità legislative	
	periodicità	
Autorizzazione paesaggistica	Codice di comportamento - Autorizzazione paesaggistica	aggiornamento novità legislative
		monitoraggio
		specificità
	Controllo autocertificazioni ex D.P.R. n. 445/2000 per accedere alle prestazioni - Autorizzazione paesaggistica	accessibilità documenti
		aggiornamento tempestivo
		confronto tra uffici

		controlli a campione
		frequenza
		periodicità
		tempestività
	Monitoraggio dei termini di conclusione dei procedimenti - Autorizzazione paesaggistica	monitoraggio
		periodicità
		procedimentalizzazione dei processi
	Obbligo di adeguata attività istruttoria e di motivazione del provvedimento - Autorizzazione paesaggistica	aggiornamento delle dichiarazioni
		aggiornamento novità legislative
		monitoraggio
		periodicità
		procedimentalizzazione dei processi
		razionalizzazione
	Obbligo di astensione nel caso di conflitti di interesse - Autorizzazione paesaggistica	schematizzazione
		intercambiabilità tra dipendenti
		programmazione
	Trasparenza - Autorizzazione paesaggistica	verbalizzazione
accessibilità documenti		
aggiornamento novità legislative		
		periodicità

Unità Organizzativa

Ufficio Tecnico Manutentivo e Patrimoniale

Area di rischio

AREA B - affidamento di lavori servizi e forniture

Procedimenti/Processi	Misure di prevenzione effettive	Indicatori misure di prevenzione
Appalti per manutenzione ordinaria	Codice di comportamento - appalti per manutenzione ordinaria	aggiornamento novità legislative
		monitoraggio
		specificità
	Condizione nei bandi di non aver concluso contratti/attribuito incarichi con ex dipendenti - appalti per manutenzione ordinaria	monitoraggio
		specificità
		tempestività

		verbalizzazione
Controllo autocertificazioni ex D.P.R. n. 445/2000 per accedere alle prestazioni - appalti per manutenzione ordinaria		accessibilità documenti
		aggiornamento tempestivo
		confronto tra uffici
		controlli a campione
		frequenza
		periodicità
		tempestività
	Formazione specifica EQ - appalti per manutenzione ordinaria	
		periodicità
		programmazione
		specificità
		tematicità
Livello minimo confronto concorrenziale e criterio di rotazione per affidamento diretto - appalti per manutenzione ordinaria		aggiornamento novità legislative
		intercambiabilità tra dipendenti
		monitoraggio
		periodicità
		protezione dei segnalanti
		segregazione delle funzioni
		verbalizzazione
Monitoraggio dei termini di conclusione dei procedimenti - appalti per manutenzione ordinaria		monitoraggio
		periodicità
		procedimentalizzazione dei processi
Obbligo di adeguata attività istruttoria e di motivazione del provvedimento - appalti per manutenzione ordinaria		aggiornamento delle dichiarazioni
		aggiornamento novità legislative
		monitoraggio
		periodicità
		procedimentalizzazione dei processi
		razionalizzazione
		schematizzazione
		intercambiabilità tra dipendenti
		programmazione

	Obbligo di astensione nel caso di conflitti di interesse - appalti per manutenzione ordinaria	verbalizzazione
	Ricorso a piattaforme del mercato elettronico per acquisizioni di forniture e servizi sottosoglia comunitaria - appalti per manutenzione ordinaria	aggiornamento novità legislative
		digitalizzazione
		tracciabilità
		verbalizzazione
	Trasparenza - appalti per manutenzione ordinaria	accessibilità documenti
		aggiornamento novità legislative
		periodicità
	Tutela del whistleblowing - appalti per manutenzione ordinaria	protezione dei segnalanti
		specificità
		tematicità
Acquisizione beni immobili	Codice di comportamento - acquisizione beni immobili	aggiornamento novità legislative
		monitoraggio
		specificità
	Condizione nei bandi di non aver concluso contratti/attribuito incarichi con ex dipendenti - acquisizione beni immobili	monitoraggio
		specificità
		tempestività
		verbalizzazione
	Controllo autocertificazioni ex D.P.R. n. 445/2000 per accedere alle prestazioni - acquisizione beni immobili	accessibilità documenti
		aggiornamento tempestivo
		confronto tra uffici
		controlli a campione
		frequenza
		periodicità
		tempestività
	Formazione specifica EQ - acquisizione beni immobili	frequenza
		periodicità
programmazione		
specificità		
tematicità		
		monitoraggio

	Monitoraggio dei termini di conclusione dei procedimenti - acquisizione beni immobili	periodicità
		procedimentalizzazione dei processi
	Obbligo di adeguata attività istruttoria e di motivazione del provvedimento - acquisizione beni immobili	aggiornamento delle dichiarazioni
		aggiornamento novità legislative
		monitoraggio
		periodicità
		procedimentalizzazione dei processi
		razionalizzazione
		schematizzazione
	Obbligo di astensione nel caso di conflitti di interesse - acquisizione beni immobili	intercambiabilità tra dipendenti
		programmazione
		verbalizzazione
	Trasparenza - acquisizione beni immobili	accessibilità documenti
		aggiornamento novità legislative
		periodicità
Tutela del whistleblowing - acquisizione beni immobili	protezione dei segnalanti	
	specificità	
	tematicità	
Acquisizione beni mobili	Codice di comportamento - acquisizione beni mobili	aggiornamento novità legislative
		monitoraggio
		specificità
	Condizione nei bandi di non aver concluso contratti/attribuito incarichi con ex dipendenti - acquisizione beni mobili	monitoraggio
		specificità
		tempestività
		verbalizzazione
	Controllo autocertificazioni ex D.P.R. n. 445/2000 per accedere alle prestazioni - acquisizione beni mobili	accessibilità documenti
		aggiornamento tempestivo
		confronto tra uffici
		controlli a campione
		frequenza
		periodicità
	tempestività	

	Formazione - acquisizione beni mobili	frequenza
		periodicità
		programmazione
		tematicità
	Formazione specifica EQ - acquisizione beni mobili	frequenza
		periodicità
		programmazione
		specificità
		tematicità
	Monitoraggio dei termini di conclusione dei procedimenti - acquisizione beni mobili	monitoraggio
		periodicità
		procedimentalizzazione dei processi
	Obbligo di adeguata attività istruttoria e di motivazione del provvedimento - acquisizione beni mobili	aggiornamento delle dichiarazioni
		aggiornamento novità legislative
		monitoraggio
		periodicità
		procedimentalizzazione dei processi
		razionalizzazione
		schematizzazione
	Obbligo di astensione nel caso di conflitti di interesse - acquisizione beni mobili	intercambiabilità tra dipendenti
		programmazione
		verbalizzazione
	Trasparenza - acquisizione beni mobili	accessibilità documenti
		aggiornamento novità legislative
periodicità		
Tutela del whistleblowing - acquisizione beni mobili	protezione dei segnalanti	
	specificità	
	tematicità	
Area di rischio		
AREA F - gestione delle entrate delle spese e del patrimonio		
Procedimenti/Processi	Misure di prevenzione effettive	Indicatori misure di prevenzione
Manutenzione di beni mobili		aggiornamento novità legislative

	Codice di comportamento - manutenzione di beni mobili	monitoraggio
		specificità
	Condizione nei bandi di non aver concluso contratti/attribuito incarichi con ex dipendenti - manutenzione di beni mobili	monitoraggio
		specificità
		tempestività
		verbalizzazione
	Formazione specifica EQ - manutenzione di beni mobili	frequenza
		periodicità
		programmazione
		specificità
		tematicità
	Livello minimo confronto concorrenziale e criterio di rotazione per affidamento diretto - manutenzione di beni mobili	aggiornamento novità legislative
		intercambiabilità tra dipendenti
		monitoraggio
		periodicità
		protezione dei segnalanti
		segregazione delle funzioni
		verbalizzazione
	Monitoraggio dei termini di conclusione dei procedimenti - manutenzione di beni mobili	monitoraggio
		periodicità
procedimentalizzazione dei processi		
Obbligo di adeguata attività istruttoria e di motivazione del provvedimento - manutenzione di beni mobili	aggiornamento delle dichiarazioni	
	aggiornamento novità legislative	
	monitoraggio	
	periodicità	
	procedimentalizzazione dei processi	
	razionalizzazione	
Obbligo di astensione nel caso di conflitti di interesse - manutenzione di beni mobili	intercambiabilità tra dipendenti	
	programmazione	
	verbalizzazione	
	aggiornamento novità legislative	

	Ricorso a piattaforme del mercato elettronico per acquisizioni di forniture e servizi sottosoglia comunitaria - manutenzione di beni mobili	digitalizzazione
		tracciabilità
		verbalizzazione
	Trasparenza - manutenzione di beni mobili	accessibilità documenti
		aggiornamento novità legislative
		periodicità
Alienazione ed altre forme di dismissione beni immobili	Codice di comportamento - alienazione ed altre forme di dismissione beni immobili	aggiornamento novità legislative
		monitoraggio
		specificità
	Controllo autocertificazioni ex D.P.R. n. 445/2000 per accedere alle prestazioni - alienazione ed altre forme di dismissione beni immobili	accessibilità documenti
		aggiornamento tempestivo
		confronto tra uffici
		controlli a campione
		frequenza
		periodicità
	Obbligo di adeguata attività istruttoria e di motivazione del provvedimento - alienazione ed altre forme di dismissione beni immobili	tempestività
		aggiornamento delle dichiarazioni
		aggiornamento novità legislative
		monitoraggio
		periodicità
		procedimentalizzazione dei processi
		razionalizzazione
	Obbligo di astensione nel caso di conflitti di interesse - alienazione ed altre forme di dismissione beni immobili	schematizzazione
		intercambiabilità tra dipendenti
		programmazione
	Trasparenza - alienazione ed altre forme di dismissione beni immobili	verbalizzazione
		accessibilità documenti
aggiornamento novità legislative		
Manutenzione ordinaria di beni immobili	Codice di comportamento - manutenzione ordinaria di beni immobili	periodicità
		aggiornamento novità legislative
		monitoraggio
		specificità
	monitoraggio	

	Condizione nei bandi di non aver concluso contratti/attribuito incarichi con ex dipendenti - manutenzione ordinaria di beni immobili	specificità
		tempestività
		verbalizzazione
	Formazione specifica EQ - manutenzione ordinaria di beni immobili	frequenza
		periodicità
		programmazione
		specificità
		tematicità
	Livello minimo confronto concorrenziale e criterio di rotazione per affidamento diretto - manutenzione ordinaria di beni immobili	aggiornamento novità legislative
		intercambiabilità tra dipendenti
		monitoraggio
		periodicità
		protezione dei segnalanti
		segregazione delle funzioni
	Monitoraggio dei termini di conclusione dei procedimenti - manutenzione ordinaria di beni immobili	verbalizzazione
		monitoraggio
periodicità		
Obbligo di adeguata attività istruttoria e di motivazione del provvedimento - manutenzione ordinaria di beni immobili	procedimentalizzazione dei processi	
	aggiornamento delle dichiarazioni	
	aggiornamento novità legislative	
	monitoraggio	
	periodicità	
	procedimentalizzazione dei processi	
	razionalizzazione	
schematizzazione		
Obbligo di astensione nel caso di conflitti di interesse - manutenzione ordinaria di beni immobili	intercambiabilità tra dipendenti	
	programmazione	
	verbalizzazione	
Ricorso a piattaforme del mercato elettronico per acquisizioni di forniture e servizi sottosoglia comunitaria - manutenzione ordinaria di beni immobili	aggiornamento novità legislative	
	digitalizzazione	
	tracciabilità	
	verbalizzazione	
	accessibilità documenti	

	Trasparenza - manutenzione ordinaria di beni immobili	aggiornamento novità legislative periodicità
Area di rischio		
AREA G - controlli, verifiche, ispezioni e sanzioni		
Procedimenti/Processi	Misure di prevenzione effettive	Indicatori misure di prevenzione
Cessione di fabbricato	Codice di comportamento - cessione di fabbricato	aggiornamento novità legislative
		monitoraggio
		specificità
	Controllo autocertificazioni ex D.P.R. n. 445/2000 per accedere alle prestazioni - cessione di fabbricato	accessibilità documenti
		aggiornamento tempestivo
		confronto tra uffici
		controlli a campione
		frequenza
		periodicità
		tempestività
	Obbligo di adeguata attività istruttoria e di motivazione del provvedimento - cessione di fabbricato	aggiornamento delle dichiarazioni
		aggiornamento novità legislative
		monitoraggio
		periodicità
		procedimentalizzazione dei processi
		razionalizzazione
Obbligo di astensione nel caso di conflitti di interesse - cessione di fabbricato	intercambiabilità tra dipendenti	
	programmazione	
	verbalizzazione	
Trasparenza - cessione di fabbricato	accessibilità documenti	
	aggiornamento novità legislative	
	periodicità	
Area di rischio		
AREA C - provvedimenti ampliativi sfera giuridica privi effetto economico diretto		
Procedimenti/Processi	Misure di prevenzione effettive	Indicatori misure di prevenzione
Concessione fabbricati e terreni comunali	Codice di comportamento - concessione fabbricati e terreni	aggiornamento novità legislative
		monitoraggio

	comunali	specificità
	Controllo autocertificazioni ex D.P.R. n. 445/2000 per accedere alle prestazioni - concessione fabbricati e terreni comunali	accessibilità documenti
		aggiornamento tempestivo
		confronto tra uffici
		controlli a campione
		frequenza
		periodicità
		tempestività
	Formazione specifica EQ - concessione fabbricati e terreni comunali	frequenza
		periodicità
		programmazione
		specificità
		tematicità
	Obbligo di adeguata attività istruttoria e di motivazione del provvedimento - concessione fabbricati e terreni comunali	aggiornamento delle dichiarazioni
		aggiornamento novità legislative
		monitoraggio
		periodicità
		procedimentalizzazione dei processi
		razionalizzazione
		schematizzazione
	Obbligo di astensione nel caso di conflitti di interesse - concessione fabbricati e terreni comunali	intercambiabilità tra dipendenti
programmazione		
verbalizzazione		
Trasparenza - concessione fabbricati e terreni comunali	accessibilità documenti	
	aggiornamento novità legislative	
	periodicità	
Gestione conferimento rifiuti e raccolta differenziata	Codice di comportamento - gestione conferimento rifiuti e raccolta differenziata	aggiornamento novità legislative
		monitoraggio
		specificità
	Controllo autocertificazioni ex D.P.R. n. 445/2000 per accedere alle prestazioni - gestione conferimento rifiuti e raccolta differenziata	accessibilità documenti
		aggiornamento tempestivo
		confronto tra uffici
		controlli a campione
		frequenza

		periodicità
		tempestività
	Monitoraggio dei termini di conclusione dei procedimenti - gestione conferimento rifiuti e raccolta differenziata	monitoraggio
		periodicità
		procedimentalizzazione dei processi
		aggiornamento delle dichiarazioni
	Obbligo di adeguata attività istruttoria e di motivazione del provvedimento – gestione conferimento rifiuti e raccolta differenziata	aggiornamento novità legislative
		monitoraggio
		periodicità
		procedimentalizzazione dei processi
		razionalizzazione
		schematizzazione
	Obbligo di astensione nel caso di conflitti di interesse - gestione conferimento rifiuti e raccolta differenziata	intercambiabilità tra dipendenti
programmazione		
verbalizzazione		
Trasparenza - gestione conferimento rifiuti e raccolta differenziata	accessibilità documenti	
	aggiornamento novità legislative	
	periodicità	
Occupazione suolo pubblico temporanea	Formazione specifica EQ - occupazione suolo pubblico temporanea	frequenza
		periodicità
		programmazione
		specificità
		tematicità
	Monitoraggio dei termini di conclusione dei procedimenti - occupazione suolo pubblico temporanea	monitoraggio
		periodicità
		procedimentalizzazione dei processi
	Obbligo di adeguata attività istruttoria e di motivazione del provvedimento - occupazione suolo pubblico temporanea	aggiornamento delle dichiarazioni
		aggiornamento novità legislative
		monitoraggio
		periodicità
		procedimentalizzazione dei processi
razionalizzazione		
schematizzazione		

Occupazione suolo pubblico permanente	Formazione specifica EQ - occupazione suolo pubblico permanente	frequenza
		Periodicità
		programmazione
		specificità
		tematicità
	Monitoraggio dei termini di conclusione dei procedimenti - occupazione suolo pubblico permanente	monitoraggio
		periodicità
		procedimentalizzazione dei processi
	Obbligo di adeguata attività istruttoria e di motivazione del provvedimento - occupazione suolo pubblico permanente	aggiornamento delle dichiarazioni
		aggiornamento novità legislative
		monitoraggio
		periodicità
		procedimentalizzazione dei processi
		razionalizzazione
	Concessione in uso beni mobili	Codice di comportamento - concessione in uso beni mobili
monitoraggio		
specificità		
Controllo autocertificazioni ex D.P.R. n. 445/2000 per accedere alle prestazioni - concessione in uso beni mobili		accessibilità documenti
		aggiornamento tempestivo
		confronto tra uffici
		controlli a campione
		frequenza
		periodicità
		tempestività
Formazione specifica EQ - concessione in uso beni mobili		frequenza
		periodicità
		programmazione
		specificità
		tematicità
Obbligo di adeguata attività istruttoria e di motivazione del provvedimento - concessione in uso beni mobili	aggiornamento delle dichiarazioni	
	aggiornamento novità legislative	
	monitoraggio	

		periodicità
		procedimentalizzazione dei processi
		razionalizzazione
		schematizzazione
		intercambiabilità tra dipendenti
	Obbligo di astensione nel caso di conflitti di interesse - concessione in uso beni mobili	programmazione
		verbalizzazione
	Trasparenza - concessione in uso beni mobili	accessibilità documenti
		aggiornamento novità legislative
		periodicità
Unità Organizzativa		
Ufficio Urbanistica		
Area di rischio		
AREA C - provvedimenti ampliativi sfera giuridica privi effetto economico diretto		
Procedimenti/Processi	Misure di prevenzione effettive	Indicatori misure di prevenzione
Approvazione P.G.T.	Codice di comportamento - Approvazione P.G.T.	aggiornamento novità legislative
		monitoraggio
		specificità
	Monitoraggio dei termini di conclusione dei procedimenti - approvazione P.G.T.	monitoraggio
		periodicità
		procedimentalizzazione dei processi
	Obbligo di adeguata attività istruttoria e di motivazione del provvedimento - approvazione P.G.T.	aggiornamento delle dichiarazioni
		aggiornamento novità legislative
		monitoraggio
		periodicità
		procedimentalizzazione dei processi
		razionalizzazione
	Obbligo di astensione nel caso di conflitti di interesse - approvazione P.G.T.	intercambiabilità tra dipendenti
		programmazione
		verbalizzazione
	Trasparenza - approvazione P.G.T.	accessibilità documenti
aggiornamento novità legislative		

		periodicità
Area di rischio		
AREA E - provvedimenti pianificazione urbanistica		
Procedimenti/Processi	Misure di prevenzione effettive	Indicatori misure di prevenzione
Rilascio certificato di destinazione urbanistica	Monitoraggio dei termini di conclusione dei procedimenti - rilascio certificato di destinazione urbanistica	monitoraggio
		periodicità
		procedimentalizzazione dei processi
	Obbligo di adeguata attività istruttoria e di motivazione del provvedimento - rilascio certificato di destinazione urbanistica	aggiornamento delle dichiarazioni
		aggiornamento novità legislative
		monitoraggio
		periodicità
		procedimentalizzazione dei processi
		razionalizzazione
		schematizzazione
	Obbligo di astensione nel caso di conflitti di interesse - rilascio certificato di destinazione urbanistica	semplificazione dei processi
		intercambiabilità tra dipendenti
programmazione		
Partecipazione a iter urbanistici di altri Enti	Codice di comportamento - partecipazione a iter urbanistici di altri Enti	verbalizzazione
		aggiornamento novità legislative
		monitoraggio
	Obbligo di adeguata attività istruttoria e di motivazione del provvedimento - partecipazione a iter urbanistici di altri Enti	specificità
		aggiornamento delle dichiarazioni
		aggiornamento novità legislative
		monitoraggio
		periodicità
		procedimentalizzazione dei processi
		razionalizzazione
	Obbligo di astensione nel caso di conflitti di interesse - partecipazione a iter urbanistici di altri Enti	schematizzazione
		intercambiabilità tra dipendenti
		programmazione
	Trasparenza - partecipazione a iter urbanistici di altri Enti	verbalizzazione
		accessibilità documenti
		aggiornamento novità legislative

periodicità

Unità Organizzativa

Ufficio Lavori Pubblici

Area di rischio

AREA B - affidamento di lavori servizi e forniture

Procedimenti/Processi	Misure di prevenzione effettive	Indicatori misure di prevenzione
Appalti per lavori di costruzione/ristrutturazione/restauro /manutenzione straordinaria opere pubbliche	Codice di comportamento - appalti per lavori di costruzione/ristrutturazione/restauro /manutenzione straordinaria opere pubbliche	aggiornamento novità legislative
	Condizione nei bandi di non aver concluso contratti/attribuito incarichi con ex dipendenti - appalti per lavori di costruzione/ristrutturazione/restauro /manutenzione straordinaria opere pubbliche	monitoraggio
		specificità
		monitoraggio
		specificità
		tempestività
		verbalizzazione
		accessibilità documenti
		aggiornamento tempestivo
		confronto tra uffici
		controlli a campione
		frequenza
		periodicità
		tempestività
		frequenza
		periodicità
	programmazione	
	specificità	
	tematicità	
	Livello minimo confronto concorrenziale e criterio di rotazione per affidamento diretto - appalti per lavori di	aggiornamento novità legislative
	costruzione/ristrutturazione/restauro /manutenzione straordinaria opere	intercambiabilità tra dipendenti
		monitoraggio

pubbliche	periodicità
Monitoraggio dei termini di conclusione dei procedimenti - appalti per lavori di costruzione/ristrutturazione/restauro /manutenzione straordinaria opere pubbliche	protezione dei segnalanti
	segregazione delle funzioni
	verbalizzazione
	monitoraggio
	periodicità
	procedimentalizzazione dei processi
Obbligo di adeguata attività istruttoria e di motivazione del provvedimento - appalti per lavori di costruzione/ristrutturazione/restauro /manutenzione straordinaria opere pubbliche	aggiornamento delle dichiarazioni
	aggiornamento novità legislative
	monitoraggio
	periodicità
	procedimentalizzazione dei processi
	razionalizzazione schematizzazione
Obbligo di astensione nel caso di conflitti di interesse - appalti per lavori di costruzione/ristrutturazione/restauro /manutenzione straordinaria opere pubbliche	intercambiabilità tra dipendenti
	programmazione
	verbalizzazione
Ricorso a piattaforme del mercato elettronico per acquisizioni di forniture e servizi sottosoglia comunitaria - appalti per lavori di costruzione/ristrutturazione/restauro /manutenzione straordinaria opere pubbliche	aggiornamento novità legislative
	digitalizzazione
	tracciabilità
	verbalizzazione
Rispetto previsioni normative in materia di proroga e rinnovo contrattuale - appalti per lavori di costruzione/ristrutturazione/restauro /manutenzione straordinaria opere pubbliche	accessibilità documenti
	aggiornamento novità legislative
	specificità
	accessibilità documenti

	Trasparenza - appalti per lavori di costruzione/ristrutturazione/restauro /manutenzione straordinaria opere pubbliche	aggiornamento novità legislative
		periodicità
	Tutela del whistleblowing - appalti per lavori di costruzione/ristrutturazione/restauro /manutenzione straordinaria opere pubbliche	protezione dei segnalanti
		specificità
		tematicità
	Progettazione per lavori di costruzione/ristrutturazione/restauro /manutenzione straordinaria opere pubbliche	Codice di comportamento - progettazione per lavori di costruzione/ristrutturazione/restauro /manutenzione straordinaria opere pubbliche
monitoraggio		
specificità		
Condizione nei bandi di non aver concluso contratti/attribuito incarichi con ex dipendenti - progettazione per lavori di costruzione/ristrutturazione/restauro /manutenzione straordinaria opere pubbliche		monitoraggio
		specificità
		tempestività
		verbalizzazione
Controllo autocertificazioni ex D.P.R. n. 45/2000 per accedere alle prestazioni - progettazione per lavori di costruzione/ristrutturazione/restauro /manutenzione straordinaria opere pubbliche		accessibilità documenti
		aggiornamento tempestivo
		confronto tra uffici
		controlli a campione
		frequenza
		periodicità
		tempestività
Formazione specifica EQ - progettazione per lavori di costruzione/ristrutturazione/restauro /manutenzione straordinaria opere pubbliche		frequenza
		periodicità
		programmazione
		specificità
		tematicità
Livello minimo confronto concorrenziale e criterio di rotazione per affidamento diretto - progettazione per lavori di costruzione/ristrutturazione/restauro		aggiornamento novità legislative
		intercambiabilità tra dipendenti
	monitoraggio	

	/manutenzione straordinaria opere pubbliche	periodicità
		protezione dei segnalanti
		segregazione delle funzioni
		verbalizzazione
	Monitoraggio dei termini di conclusione dei procedimenti - progettazione per lavori di costruzione/ristrutturazione/restauro /manutenzione straordinaria opere pubbliche	monitoraggio
		periodicità
		procedimentalizzazione dei processi
	Obbligo di adeguata attività istruttoria e di motivazione del provvedimento - progettazione per lavori di costruzione/ristrutturazione/restauro /manutenzione straordinaria opere pubbliche	aggiornamento delle dichiarazioni
		aggiornamento novità legislative
		monitoraggio
		periodicità
		procedimentalizzazione dei processi
		razionalizzazione
		schematizzazione
	Obbligo di astensione nel caso di conflitti di interesse - progettazione per lavori di costruzione/ristrutturazione/restauro /manutenzione straordinaria opere pubbliche	intercambiabilità tra dipendenti
		programmazione
		verbalizzazione
	Ricorso a piattaforme del mercato elettronico per acquisizioni di forniture e servizi sottosoglia comunitaria - progettazione per lavori di costruzione/ristrutturazione/restauro /manutenzione straordinaria opere pubbliche	aggiornamento novità legislative
		digitalizzazione
		tracciabilità
		verbalizzazione
	Rispetto previsioni normative in materia di proroga e rinnovo contrattuale - progettazione per lavori di costruzione/ristrutturazione/restauro	accessibilità documenti
		aggiornamento novità legislative
		specificità

	/manutenzione straordinaria opere pubbliche	accessibilità documenti
	Trasparenza - progettazione per lavori di costruzione/ristrutturazione/restauro /manutenzione straordinaria opere pubbliche	aggiornamento novità legislative
		periodicità
	Tutela del whistleblowing - progettazione per lavori di costruzione/ristrutturazione/restauro /manutenzione straordinaria opere pubbliche	protezione dei segnalanti
		specificità
		tematicità
Area di rischio		
AREA E - provvedimenti pianificazione urbanistica		
Procedimenti/Processi	Misure di prevenzione effettive	Indicatori misure di prevenzione
Procedura espropriativa	Codice di comportamento - procedura espropriativa	aggiornamento novità legislative
		monitoraggio
		specificità
	Obbligo di adeguata attività istruttoria e di motivazione del provvedimento - procedura espropriativa	aggiornamento delle dichiarazioni
		aggiornamento novità legislative
		monitoraggio
		periodicità
		procedimentalizzazione dei processi
		razionalizzazione
		schematizzazione
	Obbligo di astensione nel caso di conflitti di interesse - procedura espropriativa	intercambiabilità tra dipendenti
		programmazione
		verbalizzazione
	Trasparenza - procedura espropriativa	accessibilità documenti
		aggiornamento novità legislative
periodicità		

CODICE DI COMPORTAMENTO DEI DIPENDENTI DEL COMUNE DI BORNO

ARTICOLO 1 – DISPOSIZIONI DI CARATTERE GENERALE E AMBITO DI APPLICAZIONE

Il presente Codice di comportamento, di seguito denominato “Codice”, definisce, ai fini dell’articolo 54 del Decreto Legislativo 30.03.2001, n. 165, i doveri minimi di diligenza, lealtà, imparzialità e buona condotta che i pubblici dipendenti di questo Comune sono tenuti ad osservare. Pertanto, si applica a tutti coloro che hanno un rapporto di lavoro subordinato con questo Comune.

Il Comune estende, per quanto compatibili, gli obblighi di condotta previsti dal presente Codice a tutti i collaboratori o consulenti, con qualsiasi tipologia di contratto o incarico e a qualsiasi titolo, ai titolari di organi e di incarichi negli Uffici di diretta collaborazione delle autorità politiche, nonché nei confronti dei collaboratori a qualsiasi titolo di imprese fornitrici di beni o servizi e che realizzano opere in favore dell’Amministrazione.

Nei contratti individuali di lavoro subordinato, negli atti di incarico, nei contratti di acquisizioni delle collaborazioni, delle consulenze e delle forniture, servizi e lavori sono inserite apposite clausole che prevedono il rispetto del presente Codice.

I contratti dovranno altresì prevedere clausole di risoluzione e decadenza del rapporto in caso di violazioni gravi e ripetute degli obblighi derivanti dallo stesso, mentre, nei casi meno gravi potranno prevedere e disciplinare clausole comportanti penalità economiche, eventualmente in misura percentuale rispetto ai compensi/corrispettivi previsti.

ARTICOLO 2 – PRINCIPI GENERALI

Il dipendente osserva la Costituzione della Repubblica, servendo la nazione con disciplina e onore e conformando la propria condotta ai principi di buon andamento ed imparzialità dell’azione amministrativa. Il dipendente svolge i propri compiti nel rispetto della Legge, dello Statuto e dei Regolamenti vigenti nel Comune, perseguendo l’interesse pubblico senza abusare della posizione e dei poteri di cui è titolare.

Il dipendente rispetta altresì i principi di integrità, correttezza, buona fede, proporzionalità, obiettività, trasparenza, equità e ragionevolezza e agisce in posizione di indipendenza e imparzialità, astenendosi in caso di conflitto di interessi, anche potenziali.

Il dipendente non usa a fini privati le informazioni di cui dispone per ragioni di ufficio, evita situazioni e comportamenti, anche fuori dall’orario di servizio, che possano ostacolare il corretto adempimento dei compiti o nuocere agli interessi o all’immagine della Pubblica Amministrazione. Prerogative e poteri pubblici sono esercitati unicamente per le finalità di interesse generale per le quali sono stati conferiti.

Il dipendente esercita i propri compiti orientando l’azione amministrativa alla massima economicità, efficienza ed efficacia. La gestione di risorse pubbliche ai fini dello svolgimento delle attività amministrative deve seguire una logica di contenimento dei costi che non pregiudichi la qualità dei risultati.

Nei rapporti con i destinatari dell’azione amministrativa, il dipendente assicura la piena parità di trattamento a parità di condizioni, astenendosi, altresì, da azioni arbitrarie che abbiano effetti negativi sui destinatari dell’azione amministrativa o che comportino discriminazioni basate su sesso, nazionalità, origine etnica, caratteristiche genetiche,

lingua, religione o credo, convinzioni personali o politiche, appartenenza a una minoranza nazionale, disabilità, condizioni sociali o di salute, età e orientamento sessuale o su altri diversi fattori.

Il dipendente dimostra la massima disponibilità e collaborazione nei rapporti con le altre Pubbliche Amministrazioni, assicurando lo scambio e la trasmissione delle informazioni e dei dati in qualsiasi forma anche telematica, nel rispetto della normativa vigente.

Nei rapporti con i colleghi e i superiori o subordinati, il dipendente tiene un comportamento ispirato a fiducia, collaborazione e correttezza e favorisce le pari opportunità. Evita atti e atteggiamenti caratterizzati da animosità o conflittualità e in nessun caso lede la dignità di colleghi e superiori o subordinati.

ARTICOLO 3 – REGALI, COMPENSI E ALTRE UTILITÀ

Il dipendente non chiede, né sollecita, per sé o per altri, regali o altre utilità.

Il dipendente non accetta, per sé o per altri, regali o altre utilità, salvo quelli d'uso di modico valore effettuati occasionalmente nell'ambito delle normali relazioni di cortesia e nell'ambito delle consuetudini internazionali. In ogni caso, indipendentemente dalla circostanza che il fatto costituisca reato, il dipendente non chiede, per se o per altri, regali o altre utilità, neanche di modico valore a titolo di corrispettivo per compiere o per aver compiuto un atto del proprio Ufficio o servizio da soggetti che possono trarre benefici da decisioni o attività inerenti all'Ufficio o servizio, né da soggetti nei cui confronti è o sta per essere chiamato a svolgere o a esercitare attività o potestà proprie dell'Ufficio o servizio ricoperto.

Il dipendente non accetta, per sé o per altri, da un proprio subordinato, direttamente o indirettamente, regali o altre utilità, salvo quelli d'uso di modico valore. Il dipendente non offre, direttamente o indirettamente, regali o altre utilità a un proprio sovraordinato, salvo quelli d'uso di modico valore.

I regali e le altre utilità comunque ricevuti fuori dai casi consentiti dal presente articolo, a cura dello stesso dipendente cui siano pervenuti, sono immediatamente messi a disposizione dell'Amministrazione Comunale per la restituzione o per essere devoluti a fini istituzionali.

Potranno essere ammessi unicamente regali ed utilità di modico valore effettuati occasionalmente nell'ambito delle normali relazioni di cortesia. Il modico valore per ciascun regalo o utilità ricevibile dal singolo dipendente è fissato, in via orientativa, in Euro 150,00.

Sono fatti salvi i regali di valore superiore che siano frutto di più contribuzioni da parte del personale del Comune in occasione di pensionamenti, compleanni o altre ricorrenze legate alla sfera privata del dipendente.

I regali ricevuti fuori dai casi consentiti sono immediatamente restituiti. Qualora ciò non sia possibile (per esempio perché il donatore è anonimo o non risulti comunque rintracciabile), vengono consegnati al Responsabile dell'Ufficio per la successiva devoluzione in beneficenza, oppure, ove non sia possibile, per l'utilizzo a fini istituzionali, secondo la specifica caratteristica degli stessi:

- prodotti tecnologici, oggetti da scrivania – da impiegare nell'ambito delle dotazioni strumentali dell'Ente;
- gastronomia, da devolvere ai poveri;
- libri e musica, da attribuire al patrimonio della biblioteca comunale;
- abbigliamento, accessori in genere compresi i prodotti di bellezza, oggettistica varia, da devolvere a Associazioni di volontariato per l'aiuto a famiglie bisognose.

Il dipendente non accetta incarichi di collaborazione da soggetti privati che abbiano, o

abbiano avuto nel biennio precedente, un interesse economico significativo in decisioni o attività inerenti all'Ufficio o servizio di appartenenza (a titolo esemplificativo, i soggetti controparte dell'Amministrazione in azioni legali, gli aggiudicatari di appalti e sovvenzioni, i destinatari di autorizzazioni e i destinatari di attività di controllo o ispettiva qualora di competenza del servizio di appartenenza del dipendente).

ARTICOLO 4 – PARTECIPAZIONE AD ASSOCIAZIONI E ORGANIZZAZIONI

Nel rispetto della disciplina vigente del diritto di associazione, il dipendente comunica tempestivamente al proprio Responsabile di Servizio la propria adesione o appartenenza ad Associazioni o Organizzazioni, a prescindere dal loro carattere riservato o meno, i cui ambiti di interessi possono interferire con lo svolgimento dell'attività dell'Ufficio o servizio. Il presente comma non si applica all'adesione a partiti politici o a Sindacati o ad Associazioni di natura religiosa.

Il dipendente si astiene dal trattare pratiche relative ad Associazioni di cui è membro quando è prevista l'erogazione di contributi economici.

Gli ambiti di interesse che possono interferire con lo svolgimento dell'attività dell'Ufficio o servizio di appartenenza sono quelli che coincidono con la responsabilità amministrativa di cui il funzionario titolare di incarico di EQ o il dipendente (in quanto Responsabile del procedimento) sono titolari all'interno dell'Amministrazione Comunale (es: per il funzionario titolare di incarico di EQ o dipendente con responsabilità di procedimento alla cultura può interferire con l'attività dell'Ufficio l'essere Presidente, Vice-Presidente, Segretario o Componente dell'Organo Esecutivo di una Associazione con finalità culturali; per funzionario titolare di incarico di EQ o dipendente con responsabilità di procedimento al turismo o allo sport con l'essere Presidente, la Vice-Presidente, Segretario o Componente dell'Organo Esecutivo di una Associazione turistica o sportiva, etc.).

Il dipendente non fa pressioni con i colleghi o gli utenti dei servizi o con i soggetti con i quali venga in contatto durante l'attività professionale per aderire ad Associazioni e Organizzazioni di alcun tipo, indipendentemente dal carattere delle stesse o dalla possibilità o meno di derivarne vantaggi economici, personali e di carriera.

Il dipendente deve comunicare, entro 30 giorni, al proprio superiore gerarchico, la propria adesione o appartenenza ad Associazioni od Organizzazioni i cui interessi possono interferire con lo svolgimento dell'attività dell'Ufficio o servizio di appartenenza.

In caso di accertata incompatibilità, il dipendente dovrà essere trasferito ad altro Ufficio, salvo che vengano meno le ragioni di incompatibilità a seguito di rinuncia del dipendente all'adesione o appartenenza all'Associazione, Organizzazione o altri Organismi.

ARTICOLO 5 – COMUNICAZIONE DEGLI INTERESSI FINANZIARI E CONFLITTI DI INTERESSE

Fermi restando gli obblighi di trasparenza previsti da Leggi o Regolamenti, il dipendente, all'atto di assegnazione all'Ufficio o Servizio, informa per iscritto il superiore gerarchico di tutti i rapporti, diretti o indiretti, di collaborazione con soggetti privati in qualunque modo retribuiti che lo stesso abbia o abbia avuto negli ultimi tre anni, precisando:

- se in prima persona, o suoi parenti o affini entro il secondo grado, il coniuge o il convivente abbiano ancora rapporti finanziari con il soggetto con cui ha avuto i già menzionati rapporti di collaborazione;
- se tali rapporti siano intercorsi o intercorrano con soggetti che abbiano interessi in

attività o decisioni inerenti all'Ufficio o Servizio, limitatamente alle pratiche a lui affidate. Il soggetto che riceve la comunicazione di cui sopra, ove dovesse rilevare una situazione di incompatibilità, invita per iscritto il dipendente a sanarla formalmente, e adotta le misure organizzative necessarie più opportune in relazione al caso, quali a titolo esemplificativo:

- misure di rotazione del personale nello svolgimento delle attività dell'Ufficio;
- assegnazione al dipendente interessato di funzioni esclusivamente istruttorie sul procedimento con avocazione a sé stesso dell'adozione dell'atto finale;
- assegnazione del dipendente ad altro Ufficio.

Il dipendente si astiene dal prendere decisioni o svolgere attività inerenti alle sue mansioni in situazioni di conflitto, anche potenziale, di interessi con interessi personali, del coniuge, di conviventi, di parenti, di affini entro il secondo grado. Il conflitto può riguardare interessi di qualsiasi natura, anche non patrimoniali, come quelli derivanti dall'intento di voler assecondare pressioni politiche, sindacali o dei superiori gerarchici. Per conflitto d'interessi si intende il conflitto tra il dovere del dipendente di prestare il proprio servizio per il perseguimento del pubblico interesse dell'Amministrazione ed i propri interessi, come specificato nel comma successivo.

Sussiste conflitto di interessi se nello svolgimento dell'attività lavorativa sono coinvolti gli interessi finanziari, economici o altri interessi personali o particolari:

a) del dipendente;

b) del coniuge del dipendente, di suoi conviventi, parenti, affini entro il secondo grado (nonni del coniuge, fratelli e sorelle del coniuge);

c) di persone con cui il dipendente abbia continuità nella frequenza di contatti e di rapporti (per frequentazione abituale si intendono rapporti costanti e frequenti tra soggetti appartenenti ad una cerchia circoscritta di persone che vivono in familiarità ed hanno interessi comuni), o abbia causa pendente (causa civile, o altro giudizio, in corso), grave inimicizia (inimicizia reciproca che deriva da relazioni esterne estranee allo svolgimento dell'attività lavorativa presso l'Ente pubblico), rapporti di credito o debito;

d) di Enti pubblici e privati, di Istituzioni, di Associazioni (anche non riconosciute), di Società, di Organizzazioni, di Comitati, di cui il dipendente, o le persone indicate alle lettere b) o c), facciano parte.

ARTICOLO 6 – OBBLIGO DI ASTENSIONE

Il dipendente si astiene ogni qualvolta vi sia la possibilità o anche la mera eventualità di favorire interessi esterni, come descritti all'articolo 5, in conflitto con l'interesse pubblico e ogni volta in cui esistano ragioni di convenienza, compresi i casi di conflitto di interessi anche solo a livello potenziale, al fine di prevenire conseguenze negative, per l'immagine dell'Amministrazione.

Quando il dipendente ritiene di trovarsi in una situazione conflittuale per la quale sussiste l'obbligo di astensione, ne dà immediata comunicazione per iscritto al proprio Responsabile di Servizio, specificando le motivazioni della ritenuta astensione, con le seguenti tempistiche:

- per la comunicazione degli interessi finanziari: entro e non oltre 15 giorni dopo l'assegnazione dell'incarico;

- per la comunicazione del conflitto di interesse: deve essere comunicato con nota protocollata, indicando le ragioni specifiche relative all'obbligo di astensione, entro 2 giorni dalla data di avvio del procedimento, sia esso ad istanza di parte o d'ufficio).

Il Responsabile valuta senza ritardo la situazione segnalata dal dipendente e impartisce le disposizioni per prevenire o porre rimedio al conflitto, sollevando il dipendente dall'incarico o dai compiti assegnati ed eventualmente assegnando, entro i

termini procedurali previsti, la trattazione della pratica ad altro dipendente. Nel caso in cui il Responsabile non ravvisi la sussistenza di una situazione di conflitto di interessi, dispone la prosecuzione dell'incarico o dei compiti assegnati, motivando espressamente le ragioni in base alle quali lo svolgimento dell'attività da parte del dipendente non configura una situazione di tale natura neppure a livello potenziale. Sull'obbligo di astensione dei Responsabili di Servizio decide il Segretario Comunale.

ARTICOLO 7 – PREVENZIONE DELLA CORRUZIONE

Il dipendente rispetta le misure necessarie alla prevenzione degli illeciti nell'Amministrazione. In particolare, il dipendente rispetta le prescrizioni contenute nel vigente P.I.A.O., presta la sua collaborazione al Responsabile della prevenzione della corruzione e, fermo restando l'obbligo di denuncia all'Autorità Giudiziaria, segnala al proprio superiore gerarchico eventuali situazioni di illecito nell'Amministrazione di cui sia venuto a conoscenza.

ARTICOLO 8 – TRASPARENZA E TRACCIABILITÀ

Il dipendente assicura l'adempimento degli obblighi di trasparenza previsti in capo alle Pubbliche Amministrazioni secondo le disposizioni normative vigenti, prestando la massima collaborazione nell'elaborazione, reperimento e trasmissione dei dati e documenti sottoposti all'obbligo di pubblicazione sulla Sezione "Amministrazione trasparente" del sito istituzionale.

La tracciabilità dei processi decisionali adottati dai dipendenti deve essere, in tutti i casi, garantita attraverso un adeguato supporto documentale, che consenta, in ogni momento, la replicabilità.

ARTICOLO 9 – COMPORTAMENTO NEI RAPPORTI PRIVATI

Nei rapporti privati, comprese le relazioni extra lavorative con pubblici ufficiali nell'esercizio delle loro funzioni, il dipendente non sfrutta né menziona la posizione che ricopre nell'Amministrazione per ottenere utilità che non spettino e non assume nessun altro comportamento che possa nuocere all'immagine dell'Amministrazione.

Il dipendente non dà seguito a richieste finalizzate a facilitare le modalità di disbrigo delle pratiche o ad ottenere indebiti contatti diretti con altri Uffici dell'Ente.

Il personale non riceve soggetti privati nella propria abitazione o in luoghi diversi da quelli istituzionalmente previsti per discutere di pratiche di lavoro.

Il dipendente non partecipa a titolo personale a convegni, seminari o tavole rotonde aventi ad oggetto le attività dell'Ente senza avere prima informato il proprio Responsabile di Servizio.

Il dipendente non può svolgere nei tre anni successivi alla cessazione del rapporto di lavoro attività lavorative o professionali presso i soggetti privati destinatari dell'attività svolta in funzione del loro incarico (pantouflage).

ARTICOLO 10 – RAPPORTI CON I MEZZI DI INFORMAZIONE E UTILIZZO DEI SOCIAL NETWORK

I rapporti con i mezzi di informazione, sugli argomenti istituzionali, sono tenuti dai soggetti istituzionalmente individuati, nonché dai dipendenti espressamente incaricati. Fatti salvi i principi costituzionali posti a tutela della libertà di espressione, i dipendenti, prima di rilasciare interviste, dichiarazioni o giudizi di valore su attività dell'Amministrazione rivolti alla generalità dei cittadini, ne danno preventiva

informazione al proprio Responsabile di Servizio.

Nel rapporto con terzi, il personale si astiene da dichiarazioni pubbliche che vadano a detrimento dell'immagine dell'Amministrazione e adotta tutte le possibili cautele per assicurare che ogni commento sia inteso come frutto delle proprie opinioni personali e non di quelle dell'Ente.

Il dipendente, nell'utilizzo dei social network, non può pubblicare immagini che lo ritraggano con simboli o fregi riconducibili all'Amministrazione, o in divisa per coloro che la indossano, se non previa autorizzazione.

Il dipendente si astiene dal diffondere con qualunque mezzo, compreso il web o i social network, i blog o i forum, commenti o informazioni, compresi foto, video, audio, che possano ledere l'immagine dell'Amministrazione e dei suoi rappresentanti, l'onorabilità di colleghi, nonché la riservatezza o la dignità delle persone. Si impegna inoltre a mantenere un comportamento corretto, ineccepibile ed esemplare anche nella partecipazione a discussioni su chat, blog, social forum online, ispirato all'equilibrio, alla ponderatezza, al rispetto delle altrui opinioni.

Al fine del rispetto delle prescrizioni del presente articolo si intendono come equivalenti anche tutte le azioni di condivisione o interazione con terzi.

ARTICOLO 11 – COMPORTAMENTO IN SERVIZIO

Fermo restando il rispetto dei termini del procedimento amministrativo, il dipendente, salvo giustificato motivo, non ritarda né adotta comportamenti tali da far ricadere su altri dipendenti il compimento di attività o l'adozione di decisioni di propria spettanza.

Il dipendente utilizza i permessi di astensione dal lavoro, comunque denominati, nel rispetto delle condizioni previste dalla Legge, dai Regolamenti e dai Contratti Collettivi.

Il dipendente utilizza il materiale e le attrezzature di cui dispone per ragioni di ufficio e i servizi telematici e telefonici dell'Ufficio nel rispetto dei vincoli posti dall'Amministrazione. Il dipendente utilizza i mezzi di trasporto dell'Amministrazione a sua disposizione soltanto per lo svolgimento dei compiti d'ufficio, astenendosi dal trasportare terzi, se non per motivi d'Ufficio o di Servizio.

In particolare, nell'utilizzo delle tecnologie informatiche messe a disposizione dal datore di lavoro per lo svolgimento dell'attività di servizio, il dipendente è tenuto a:

- utilizzare le risorse hardware e software secondo diligenza in modo appropriato e responsabile;
- non memorizzare file estranei all'attività di lavoro su hard disk o altri supporti di archiviazione forniti dall'Amministrazione;
- non utilizzare le risorse per scopi estranei all'attività di servizio e non modificare le configurazioni preimpostate, né installare dispositivi che compromettano l'integrità, l'operatività e la sicurezza delle risorse hardware e software;
- adotta ogni utile misura di sicurezza atta ad evitare che le credenziali di autenticazione, connesse all'utilizzo delle risorse del sistema informativo dell'Amministrazione associate al singolo dipendente, vengano a conoscenza di altri soggetti, anche lasciando incustodita l'attrezzatura informatica.

Il dipendente è responsabile del contenuto dei messaggi inviati. I dipendenti si uniformano alle modalità di firma dei messaggi di posta elettronica di servizio individuate dall'Ente.

Ciascun messaggio in uscita deve consentire l'identificazione del dipendente, che deve indicare un recapito istituzionale.

E' vietato l'invio di messaggi di posta elettronica, all'interno o all'esterno dell'Ente che siano oltraggiosi, discriminatori o che possano essere in qualunque modo fonte di responsabilità dell'Amministrazione.

I dipendenti del Comune di Borno sono tenuti al rispetto dei principi di cui al presente

Codice anche nei rapporti con le società partecipate, gli Enti pubblici vigilati e gli Enti di diritto privato del Comune di Borno oltre che con i soggetti con i quali si instaurano rapporti negoziali e contrattuali.

ARTICOLO 12 – RAPPORTI CON IL PUBBLICO

Il dipendente in rapporto con il pubblico si fa riconoscere attraverso l'esposizione in modo visibile del badge od altro supporto identificativo messo a disposizione dall'Amministrazione, salvo diverse disposizioni di servizio, anche in considerazione della sicurezza dei dipendenti, opera con spirito di servizio, correttezza, cortesia e disponibilità e, nel rispondere alla corrispondenza, a chiamate telefoniche e ai messaggi di posta elettronica, opera nella maniera più completa e accurata possibile. Qualora non sia competente per posizione rivestita o per materia, indirizza l'interessato al funzionario o Ufficio competente dell'Amministrazione, fatte salve le norme sul segreto d'ufficio, fornisce le spiegazioni che gli siano richieste in ordine al comportamento proprio e di altri dipendenti dell'Ufficio dei quali ha la responsabilità o il coordinamento. Nelle operazioni da svolgere e nella trattazione delle pratiche il dipendente rispetta, salvo diverse esigenze di servizio o diverso ordine di priorità stabilito dall'Amministrazione, l'ordine cronologico e non rifiuta prestazioni a cui sia tenuto con motivazioni generiche. Il dipendente rispetta gli appuntamenti con i cittadini e risponde senza ritardo ai loro reclami.

Salvo il diritto di esprimere valutazioni e diffondere informazioni a tutela dei diritti sindacali, il dipendente si astiene da dichiarazioni pubbliche offensive nei confronti dell'Amministrazione.

Il dipendente non assume impegni né anticipa l'esito di decisioni o azioni proprie o altrui inerenti all'Ufficio, al di fuori dei casi consentiti. Fornisce informazioni e notizie relative ad atti o operazioni amministrative, in corso o conclusi, nelle ipotesi previste dalle disposizioni di Legge e Regolamento in materia di accesso, informando sempre gli interessati della possibilità di avvalersi anche dell'Ufficio per le relazioni con il pubblico. Rilascia copie ed estratti di atti o documenti secondo la sua competenza, con le modalità stabilite dalle norme in materia di accesso e dai Regolamenti dell'Amministrazione.

Il dipendente osserva il segreto d'ufficio e la normativa in materia di tutela e trattamento dei dati personali e, qualora sia richiesto oralmente di fornire informazioni, atti, documenti, non accessibili tutelati dal segreto d'ufficio o dalle disposizioni in materia di dati personali, informa il richiedente sui motivi che ostano all'accoglimento della richiesta. Qualora non sia competente a provvedere in merito alla richiesta cura, sulla base delle disposizioni interne, che la stessa venga inoltrata all'Ufficio competente dell'Amministrazione.

ARTICOLO 13 – TUTELA DELLA SEGNALAZIONE DI CONDOTTE ILLECITE (WHISTLEBLOWING)

Qualora il dipendente intenda avvalersi della tutela prevista dall'art. 54bis del D.Lgs. n. 165/2001 a garanzia della riservatezza dell'identità del segnalante nel caso di condotte illecite o di cattiva amministrazione di cui sia venuto a conoscenza in ragione del rapporto di lavoro (cd. whistleblowing), la segnalazione va inoltrata al RPCT dell'Ente o in alternativa, e in ogni caso in cui la segnalazione riguardi il Responsabile per la prevenzione della corruzione e trasparenza, la stessa può essere inviata all'ANAC mediante l'apposita piattaforma.

Fuori dai casi di diffamazione e calunnia, il dipendente che segnali condotte illecite ai sensi di quanto sopra, ha il diritto di essere tutelato secondo le disposizioni previste

dall'art. 54bis del Decreto Legislativo 30.03.2001, n. 165 e di non essere sanzionato, licenziato, trasferito, demansionato, sottoposto a misure discriminatorie dirette o indirette, o comunque tali da incidere negativamente sulle condizioni di lavoro per motivi collegati direttamente o indirettamente alla segnalazione.

Le segnalazioni, connotate esclusivamente da rilievo pubblico per la tutela degli interessi generali dell'Ente, saranno valutate dal Responsabile della prevenzione della corruzione e della trasparenza che le riceve e le verifica al fine di avviare indagini interne.

L'identità del segnalante sarà nota solo al Responsabile per la prevenzione della corruzione e trasparenza; qualora l'Ente decida affiancare altri soggetti a supporto del RPCT, l'accesso ai dati personali contenuti nella segnalazione è consentito solo ai componenti di volta in volta autorizzati. L'obbligo di riservatezza dell'identità del segnalante si estende a tutti gli elementi della segnalazione, inclusa la documentazione ad essa allegata, nella misura in cui il loro disvelamento possa consentire l'identificazione del segnalante.

Qualora si renda necessario coinvolgere soggetti terzi, interni o esterni all'Amministrazione, per le verifiche sui fatti segnalati, il RPCT non trasmette la segnalazione a tali soggetti, ma solo gli esiti delle verifiche eventualmente condotte e, se del caso, estratti accuratamente anonimizzati della segnalazione prestando la massima attenzione per evitare che dalle informazioni e dai fatti descritti si possa risalire all'identità del segnalante.

Nell'ambito del procedimento disciplinare attivato dall'Amministrazione contro il presunto autore della condotta segnalata, l'identità del segnalante non può essere rivelata, senza il suo consenso, sempre che la contestazione dell'addebito disciplinare sia fondata su accertamenti distinti e ulteriori rispetto alla segnalazione. Qualora la contestazione sia fondata, in tutto o in parte, sulla segnalazione, l'identità può essere rivelata, solo in presenza del consenso del segnalante, ove la sua conoscenza sia assolutamente indispensabile per la difesa dell'incolpato; tale ultima circostanza può emergere solo a seguito dell'audizione dell'incolpato ovvero dalle memorie difensive che lo stesso produce nel procedimento. La denuncia viene protocollata utilizzando la protocollazione riservata ed è sottratta all'accesso. La segnalazione e la documentazione ad essa allegata è sottratta al diritto di accesso agli atti amministrativi previsto dagli artt. 22 e seguenti della Legge n. 241/1990.

ARTICOLO 14 – DISPOSIZIONI PARTICOLARI PER I FUNZIONARI TITOLARI DI INCARICO DI ELEVATA QUALIFICAZIONE

Il funzionario titolare di incarico di elevata qualificazione svolge con diligenza le funzioni ad esso spettanti in base all'atto di conferimento dell'incarico, persegue gli obiettivi assegnati e adotta un comportamento organizzativo adeguato all'assolvimento dell'incarico.

Il funzionario titolare di incarico di elevata qualificazione, prima di assumere le sue funzioni, comunica all'Amministrazione le partecipazioni azionarie e gli altri interessi finanziari che possono porlo in conflitto di interessi con la funzione pubblica che svolge e dichiara se ha parenti o affini entro il secondo grado, coniuge o convivente che esercitano attività politiche, professionali o economiche che li pongano in contatti frequenti con l'Ufficio o il Servizio che dovrà dirigere o che siano coinvolti nelle decisioni o nelle attività inerenti all'Ufficio. Il funzionario fornisce le informazioni sulla propria situazione patrimoniale e le dichiarazioni annuali dei redditi soggetti all'imposta sui redditi delle persone fisiche previste dalla legge.

Il funzionario titolare di incarico di elevata qualificazione assume atteggiamenti leali e trasparenti e adotta un comportamento esemplare e imparziale nei rapporti con i

colleghi, i collaboratori e i destinatari dell'azione amministrativa. Cura, altresì, che le risorse assegnate al suo Ufficio siano utilizzate per finalità esclusivamente istituzionali e, in nessun caso, per esigenze personali.

Il funzionario titolare di incarico di elevata qualificazione cura, compatibilmente con le risorse disponibili, il benessere organizzativo nella struttura a cui è preposto, favorendo l'instaurarsi di rapporti cordiali e rispettosi tra i collaboratori, assume iniziative finalizzate alla circolazione delle informazioni, alla formazione e all'aggiornamento del personale, all'inclusione e alla valorizzazione delle differenze di genere, di età e di condizioni personali.

Il funzionario titolare di incarico di elevata qualificazione assegna l'istruttoria delle pratiche sulla base di un'equa ripartizione del carico di lavoro, tenendo conto delle capacità, delle attitudini e della professionalità del personale a sua disposizione. Il titolare di incarico di elevata qualificazione affida gli incarichi aggiuntivi in base alla professionalità e, per quanto possibile, secondo criteri di rotazione.

Il funzionario titolare di incarico di elevata qualificazione svolge la valutazione del personale assegnato alla struttura cui è preposto con imparzialità e rispettando le indicazioni ed i tempi prescritti.

Il funzionario titolare di incarico di elevata qualificazione intraprende con tempestività le iniziative necessarie ove venga a conoscenza di un illecito, attiva e conclude, se competente, il procedimento disciplinare, ovvero segnala tempestivamente l'illecito all'autorità disciplinare, prestando ove richiesta la propria collaborazione e provvede ad inoltrare tempestiva denuncia all'Autorità Giudiziaria penale o segnalazione alla Corte dei Conti per le rispettive competenze. Nel caso in cui riceva segnalazione di un illecito da parte di un dipendente, adotta ogni cautela di legge affinché sia tutelato il segnalante e non sia indebitamente rilevata la sua identità nel procedimento disciplinare, ai sensi dell'art. 54bis del D.Lgs. n. 165/2001.

Il funzionario titolare di incarico di elevata qualificazione, nei limiti delle sue possibilità, evita che notizie non rispondenti al vero quanto all'organizzazione, all'attività ed ai dipendenti dell'Amministrazione possano diffondersi. Favorisce la diffusione della conoscenza di buone prassi e buoni esempi al fine di rafforzare il senso di fiducia nei confronti dell'Amministrazione.

ARTICOLO 15 – CONTRATTI ED ALTRI ATTI NEGOZIALI

Nella conclusione di accordi e negozi e nella stipulazione di contratti per conto dell'Amministrazione, nonché nella fase di esecuzione degli stessi, il dipendente non ricorre a mediazione di terzi, né corrisponde o promette ad alcuno utilità a titolo di intermediazione, né per facilitare o aver facilitato la conclusione o l'esecuzione del contratto. Il presente comma non si applica ai casi in cui l'Amministrazione abbia deciso di ricorrere all'attività di intermediazione professionale.

Il dipendente non conclude, per conto dell'Amministrazione, contratti di appalto, fornitura, servizio, finanziamento o assicurazione con imprese con le quali abbia stipulato contratti a titolo privato o ricevuto altre utilità nel biennio precedente, ad eccezione di quelli conclusi ai sensi dell'articolo 1342 del Codice Civile. Nel caso in cui l'Amministrazione concluda contratti di appalto, fornitura, servizio, finanziamento o assicurazione, con imprese con le quali il dipendente abbia concluso contratti a titolo privato o ricevuto altre utilità nel biennio precedente, questi si astiene dal partecipare all'adozione delle decisioni ed alle attività relative all'esecuzione del contratto, redigendo verbale scritto di tale astensione da conservare agli atti dell'Ufficio.

Il dipendente che conclude accordi o negozi ovvero stipula contratti a titolo privato, ad eccezione di quelli conclusi ai sensi dell'articolo 1342 del Codice Civile, con persone fisiche ogiuridiche private con le quali abbia concluso, nel biennio precedente, contratti

di appalto, fornitura, servizio, finanziamento ed assicurazione, per conto dell'Amministrazione ne informa per iscritto il funzionario titolare di incarico di elevata qualificazione.

Se nelle situazioni di cui ai commi 2 e 3 si trova il funzionario titolare di incarico di elevata qualificazione, questi informa per iscritto il Segretario Comunale; se nelle situazioni di cui ai commi 2 e 3 si trova il Segretario Comunale, questi informa per iscritto il Sindaco.

Il dipendente che riceva, da persone fisiche o giuridiche partecipanti a procedure negoziali nelle quali sia parte l'Amministrazione, rimostranze orali o scritte sull'operato dell'Ufficio o su quello dei propri collaboratori, ne informa immediatamente, di norma per iscritto, il proprio superiore gerarchico o funzionale.

ARTICOLO 16 – VIGILANZA, MONITORAGGIO E ATTIVITÀ FORMATIVE

Sull'applicazione del presente Codice vigilano i funzionari titolari di incarico di elevata qualificazione.

Ai fini dell'attività di vigilanza e monitoraggio prevista dal presente articolo, l'Amministrazione si avvale dell'Ufficio procedimenti disciplinari istituito ai sensi dell'articolo 55bis, comma 4, del D.Lgs. n. 165/2001 che svolge, altresì, le funzioni dei Comitati o Uffici etici eventualmente già istituiti.

Le attività svolte ai sensi del presente articolo dall'Ufficio procedimenti disciplinari si conformano alle previsioni contenute nella Sezione Anticorruzione del P.I.A.O.

L'Ufficio procedimenti disciplinari, oltre alle funzioni disciplinari di cui all'articolo 55bis e seguenti del D.Lgs. n. 165/2001, cura l'aggiornamento del presente Codice, l'esame delle segnalazioni di violazione dello stesso, la raccolta delle condotte illecite accertate e sanzionate, assicurando le garanzie di cui all'articolo 54bis del D.Lgs. n. 165/2001.

Il Responsabile della prevenzione della corruzione cura la diffusione della conoscenza del Codice di comportamento nell'Amministrazione, il monitoraggio annuale sulla sua attuazione, ai sensi dell'articolo 54, comma 7, del D.Lgs. n. 165/2001, la pubblicazione sul sito istituzionale e della comunicazione all'Autorità Nazionale Anticorruzione, di cui all'articolo 1, comma 2, della Legge 06.11.2012, n. 190, dei risultati del monitoraggio.

Ai fini dello svolgimento delle attività previste dal presente articolo, l'Ufficio procedimenti disciplinari opera in raccordo con il Responsabile della prevenzione della corruzione dell'Ente.

Ai fini dell'attivazione del procedimento disciplinare per violazione del Codice di comportamento, l'Ufficio procedimenti disciplinari può chiedere all'Autorità Nazionale Anticorruzione parere facoltativo secondo quanto stabilito dall'articolo 1, comma 2, lettera d), della Legge n. 190/2012.

L'Amministrazione, nell'ambito dell'attività di formazione, prevede apposite giornate in materia di trasparenza ed integrità, che consentano ai propri dipendenti di conseguire una piena conoscenza dei contenuti del Codice di comportamento, nonché un aggiornamento annuale e sistematico sulle misure e sulle disposizioni applicabili in tale ambito.

Le attività formative devono includere obbligatoriamente temi di etica pubblica e di comportamento etico.

Dall'attuazione delle disposizioni del presente articolo non devono derivare nuovi o maggiori oneri per il bilancio comunale.

ARTICOLO 17 - DISPOSIZIONI PARTICOLARI PER IL PERSONALE IMPIEGATO CON LA MODALITÀ DELLAVORO AGILE

Al lavoratore agile o da remoto si applicano tutte le norme di cui al presente

Codice di comportamento, ai sensi di quanto previsto dal Regolamento delle misure per l'applicazione di nuove modalità spazio-temporali di svolgimento della prestazione lavorativa (lavoro agile o smart working), approvato con deliberazione di Consiglio Comunale n. 10 del 12.04.2022.

ART. 18 – RESPONSABILITÀ CONSEGUENTE ALLA VIOLAZIONE DEI DOVERI DEL CODICE

La violazione degli obblighi previsti dal presente Codice integra comportamenti contrari ai doveri d'ufficio. Ferme restando le ipotesi in cui la violazione delle disposizioni contenute nel presente Codice, nonché dei doveri e degli obblighi previsti dalla Sezione anticorruzione del P.I.A.O., dà luogo anche a responsabilità penale, civile, amministrativa o contabile del pubblico dipendente, ed è fonte di responsabilità disciplinare accertata all'esito del procedimento disciplinare, nel rispetto dei principi di gradualità e proporzionalità delle sanzioni.

Ai fini della determinazione del tipo e dell'entità della sanzione disciplinare concretamente applicabile, la violazione è valutata in ogni singolo caso con riguardo alla gravità del comportamento e all'entità del pregiudizio, anche morale, derivato al decoro o al prestigio dell'Amministrazione di appartenenza. Le sanzioni applicabili sono quelle previste dalla Legge, dai Regolamenti e dai Contratti Collettivi, incluse quelle espulsive che possono essere applicate esclusivamente nei casi, da valutare in relazione della gravità, di violazione delle disposizioni di cui all'articolo 3, qualora concorrano la non modicità del valore del regalo o delle altre utilità e l'immediata correlazione di questi ultimi con il compimento di un atto o di un'attività tipici dell'Ufficio, all'articolo 4, comma 2, all'articolo 13, comma 2, primo periodo, valutata ai sensi del primo periodo. La disposizione del secondo periodo si applica altresì nei casi di recidiva negli illeciti di cui agli articoli 3, comma 6, 5, comma 2, esclusi i conflitti meramente potenziali, e 12, comma 9, primo periodo. I Contratti Collettivi possono prevedere ulteriori criteri di individuazione delle sanzioni applicabili in relazione alle tipologie di violazione del presente Codice.

Resta ferma la comminazione del licenziamento senza preavviso per i casi già previsti dalla Legge, dai Regolamenti e dai Contratti Collettivi.

Restano fermi gli ulteriori obblighi e le conseguenti ipotesi di responsabilità disciplinare dei pubblici dipendenti previsti da norme di Legge, di Regolamento o dai Contratti Collettivi.

ARTICOLO 19 – DISPOSIZIONI FINALI

L'Amministrazione dà la più ampia diffusione al presente Codice di comportamento, attraverso la pubblicazione sul sito istituzionale, nonché trasmettendolo tramite e-mail a tutti i propri dipendenti ed ai titolari di contratti di consulenza o collaborazione a qualsiasi titolo, anche professionale, ai titolari di organi e di incarichi negli Uffici di diretta collaborazione dei vertici politici dell'Amministrazione, nonché ai collaboratori, a qualsiasi titolo, anche professionale, di imprese fornitrici di servizi in favore dell'Amministrazione stessa. L'Amministrazione, contestualmente alla sottoscrizione del contratto individuale di lavoro o, in mancanza, all'atto di conferimento dell'incarico, consegna e fa sottoscrivere ai nuovi assunti copia del presente Codice di comportamento.

Il presente Codice di comportamento sostituisce eventuali altre disposizioni, regolamentari e/o organizzative, già vigenti e con esso incompatibili.

PATTO DI INTEGRITÀ (ART. 1, COMMA 17, LEGGE N. 190/2012)

Da allegare ai contratti d'appalto e di concessione di lavori, servizi o forniture

ARTICOLO 1

Il presente Patto d'integrità, obbliga stazione appaltante ed operatore economico ad improntare i propri comportamenti ai principi di lealtà, trasparenza e correttezza.

Nel caso l'operatore economico sia un consorzio ordinario, un raggruppamento temporaneo o altra aggregazione d'impresе, le obbligazioni del presente investono tutti i partecipanti al consorzio, al raggruppamento, all'aggregazione.

ARTICOLO 2

Il presente Patto di integrità costituisce parte integrante di ogni contratto affidato dalla stazione appaltante.

Pertanto, in caso di aggiudicazione, verrà allegato al contratto d'appalto.

In sede di gara l'operatore economico, pena l'esclusione, dichiara di accettare ed approvare la disciplina del presente.

ARTICOLO 3

L'appaltatore:

- dichiara di non aver influenzato in alcun modo, direttamente o indirettamente, la compilazione dei documenti di gara allo scopo di condizionare la scelta dell'aggiudicatario;
- dichiara di non aver corrisposto, né promesso di corrispondere ad alcuno, e s'impegna a non corrispondere mai né a promettere mai di corrispondere ad alcuno direttamente o tramite terzi, denaro, regali o altre utilità per agevolare l'aggiudicazione e la gestione del successivo rapporto contrattuale;
- esclude ogni forma di mediazione, o altra opera di terzi, finalizzata all'aggiudicazione ed alla successiva gestione del rapporto contrattuale;
- assicura di non trovarsi in situazione di controllo o di collegamento, formale o sostanziale, con altri concorrenti e che non si è accordato, e non si accorderà, con altri partecipanti alla procedura;
- assicura di non aver consolidato intese o pratiche vietate restrittive o lesive della concorrenza e del mercato;
- segnala, al Responsabile della prevenzione della corruzione della stazione appaltante, ogni irregolarità, distorsione, tentativo di turbativa della gara e della successiva gestione del rapporto contrattuale, poste in essere da chiunque e, in particolare, da amministratori, dipendenti o collaboratori della stazione appaltante; al segnalante di applicano, per quanto compatibili, le tutele previste dall'articolo 1, comma 51, della Legge n. 190/2012;
- informa i propri collaboratori e dipendenti degli obblighi recati dal presente e vigila affinché detti obblighi siano osservati da tutti i collaboratori e dipendenti;
- collabora con le forze di pubblica scurezza, denunciando ogni tentativo di estorsione, intimidazione o condizionamento quali, a titolo d'esempio: richieste di tangenti, pressioni per indirizzare l'assunzione di personale o l'affidamento di subappalti, danneggiamenti o furti di beni personali o in cantiere;
- acquisisce, con le stesse modalità e gli stessi adempimenti previsti dalla normativa vigente in materia di subappalto, la preventiva autorizzazione della stazione appaltante anche per cottimi e sub-affidamenti relativi alle seguenti categorie:
 - a. trasporto di materiali a discarica per conto di terzi;
 - b. trasporto, anche transfrontaliero, e smaltimento rifiuti per conto terzi;
 - c. estrazione, fornitura e trasporto terra e materiali inerti;
 - d. confezionamento, fornitura e trasporto di calcestruzzo e di bitume;
 - e. noli a freddo di macchinari;
 - f. forniture di ferro lavorato;

- g. noli a caldo;
 - h. autotrasporti per conto di terzi;
 - i. guardiania dei cantieri;
- inserisce le clausole di integrità e anticorruzione di cui sopra nei contratti di subappalto, pena il diniego dell'autorizzazione;
- comunica tempestivamente, alla Prefettura e all'Autorità Giudiziaria, tentativi di concussione che si siano, in qualsiasi modo, manifestati nei confronti dell'imprenditore, degli organi sociali o dei dirigenti di impresa; questo adempimento ha natura essenziale ai fini della esecuzione del contratto; il relativo inadempimento darà luogo alla risoluzione del contratto stesso, ai sensi dell'articolo 1456 del Codice Civile; medesima risoluzione interverrà ogni qualvolta nei confronti di pubblici amministratori, che abbiano esercitato funzioni relative alla stipula ed esecuzione del contratto, sia disposta misura cautelare o sia intervenuto rinvio a giudizio per il delitto previsto dall'articolo 317 del Codice Penale.

ARTICOLO 4

La stazione appaltante:

- rispetta i principi di lealtà, trasparenza e correttezza;
- avvia tempestivamente procedimenti disciplinari nei confronti del personale, intervenuto nella procedura di gara e nell'esecuzione del contratto, in caso di violazione di detti principi;
- avvia tempestivamente procedimenti disciplinari nei confronti del personale nel caso di violazione del proprio Codice di comportamento e del D.P.R. n. 62/2013;
- si avvale della clausola risolutiva espressa, di cui all'articolo 1456 del Codice Civile, ogni qualvolta nei confronti dell'operatore economico, di taluno dei componenti la compagine sociale o dei dirigenti dell'impresa, sia stata disposta misura cautelare o sia intervenuto rinvio a giudizio per taluno dei delitti di cui agli articoli 317, 318, 319, 319bis, 319ter, 319quater, 320, 322, 322bis, 346bis, 353 e 353bis;
- segnala, senza indugio, ogni illecito all'Autorità Giudiziaria;
- rende pubblici i dati riguardanti la procedura e l'aggiudicazione in esecuzione della normativa in materia di trasparenza.

ARTICOLO 5

La violazione del Patto di integrità è decretata dalla stazione appaltante a conclusione di un procedimento di verifica, nel quale è assicurata all'operatore economico la possibilità di depositare memorie difensive e controdeduzioni.

La violazione da parte dell'operatore economico, sia quale concorrente, sia quale aggiudicatario, di uno degli impegni previsti dal presente può comportare:

- l'esclusione dalla gara;
- l'escussione della cauzione provvisoria a corredo dell'offerta;
- la risoluzione espressa del contratto ai sensi dell'articolo 1456 del Codice Civile, per grave inadempimento e in danno dell'operatore economico;
- l'escussione della cauzione definitiva a garanzia dell'esecuzione del contratto, impregiudicata la prova dell'esistenza di un danno maggiore;
- la responsabilità per danno arrecato alla stazione appaltante nella misura del 10% del valore del contratto (se non coperto dall'incameramento della cauzione definitiva), impregiudicata la prova dell'esistenza di un danno maggiore;
- l'esclusione del concorrente dalle gare indette dalla stazione appaltante per un periodo non inferiore ad un anno e non superiore a cinque anni, determinato in ragione della gravità dei fatti accertati e dell'entità economica del contratto;
- la segnalazione all'Autorità Nazionale Anticorruzione e all'Autorità Giudiziaria.

ARTICOLO 6

Il presente vincola l'operatore economico per tutta la durata della procedura di gara e, in caso di aggiudicazione, sino al completamento, a regola d'arte, della prestazione contrattuale.

ALLEGATO "D" - Misure di trasparenza

Sotto sezione livello 1	Sotto sezione livello 2	Normativa	Singolo obbligo	Contenuti dell'obbligo	Aggiornamento	Ufficio responsabile	
A	B	C	D	E	F	G	
Disposizioni generali	Piano triennale per la prevenzione della corruzione e della trasparenza	Art. 10, c. 8, lett. a), d.lgs. 33/2013	Piano triennale per la prevenzione della corruzione e della trasparenza (PTPCT)	Piano triennale per la prevenzione della corruzione e della trasparenza e suoi allegati, le misure integrative di prevenzione della corruzione individuate ai sensi dell'art. 1, c. 2-bis della legge 190/20122 (<i>link</i> alla sotto-sezione Altri contenuti/Anticorruzione).	Annuale	Servizio Segreteria	
	Atti generali	Art. 12, c. 1, d.lgs. 33/2013	Riferimenti normativi su organizzazione e attività	Riferimenti normativi con i relativi <i>link</i> alle norme di legge statale pubblicate nella banca dati "Normattiva" che regolano l'istituzione, l'organizzazione e l'attività delle pubbliche amministrazioni	Tempestivo (ex art. 8, d.lgs. 33/2013)	Tutti i Servizi	
			Atti amministrativi generali	Direttive, circolari, programmi, istruzioni e ogni atto che dispone in generale sulla organizzazione, sulle funzioni, sugli obiettivi, sui procedimenti, ovvero nei quali si determina l'interpretazione di norme giuridiche che riguardano o dettano disposizioni per l'applicazione di esse	Tempestivo (ex art. 8, d.lgs. 33/2013)	Tutti i Servizi	
			Documenti di programmazione strategico-gestionale	Direttive ministeriali, documento di programmazione, obiettivi strategici in materia di prevenzione della corruzione e trasparenza	Tempestivo (ex art. 8, d.lgs. 33/2013)	Tutti i Servizi	
		Art. 12, c. 2, d.lgs. 33/2013	Statuti e leggi regionali	Estremi e testi ufficiali aggiornati degli Statuti e delle norme di legge regionali, che regolano le funzioni, l'organizzazione e lo svolgimento delle attività di competenza dell'amministrazione	Tempestivo (ex art. 8, d.lgs. 33/2013)	Tutti i Servizi	
		Art. 55, c. 2, d.lgs. 165/2001	Codice disciplinare e codice di condotta	Codice disciplinare, recante l'indicazione delle infrazioni del codice disciplinare e relative sanzioni (pubblicazione on line in alternativa all'affissione in luogo accessibile a tutti - art. 7, l. n. 300/1970)	Tempestivo	Servizio Segreteria	
		Art. 12, c. 1, d.lgs. 33/2013		Codice di condotta inteso quale codice di comportamento			
	Oneri informativi per cittadini e imprese	Art. 12, c. 1-bis, d.lgs. 33/2013	Scadenario obblighi amministrativi	Scadenario con l'indicazione delle date di efficacia dei nuovi obblighi amministrativi a carico di cittadini e imprese introdotti dalle amministrazioni secondo le modalità definite con DPCM 8 novembre 2013	Tempestivo	Tutti i Servizi	
		Art. 34, d.lgs. 33/2013	Oneri informativi per cittadini e imprese	Regolamenti ministeriali o interministeriali, provvedimenti amministrativi a carattere generale adottati dalle amministrazioni dello Stato per regolare l'esercizio di poteri autorizzatori, concessori o certificatori, nonché l'accesso ai servizi pubblici ovvero la concessione di benefici con allegato elenco di tutti gli oneri informativi gravanti sui cittadini e sulle imprese introdotti o eliminati con i medesimi atti	Dati non più soggetti a pubblicazione obbligatoria ai sensi del d.lgs.97/2016		
		Burocrazia zero	Art. 37, c. 3, DL n. 69/2013	Burocrazia zero	Casi in cui il rilascio delle autorizzazioni di competenza è sostituito da una comunicazione dell'interessato		
	Art. 37, c. 3-bis, DL n. 69/2013		Attività soggette a controllo	Elenco delle attività delle imprese soggette a controllo (ovvero per le quali le pubbliche amministrazioni competenti ritengono necessarie l'autorizzazione, la segnalazione certificata di inizio attività o la mera comunicazione)	Dati non più soggetti a pubblicazione obbligatoria ai sensi del d.lgs.97/2016		
			Art. 13, c. 1, lett. a), d.lgs. 33/2013		Organi di indirizzo politico e di amministrazione e gestione, con l'indicazione delle rispettive competenze	Tempestivo (ex art. 8, d.lgs. 33/2013)	Servizio Segreteria
			Art. 14, c. 1, lett. a), d.lgs. 33/2013	Titolari di incarichi politici di cui all'art. 14, co. 1, del dlgs n. 33/2013	Atto di nomina o di proclamazione, con l'indicazione della durata dell'incarico o del mandato elettivo	Tempestivo (ex art. 8, d.lgs. 33/2013)	Servizio Segreteria
		Art. 14, c. 1, lett. b), d.lgs. 33/2013	(da pubblicare in tabelle)	Curriculum vitae	Tempestivo (ex art. 8, d.lgs. 33/2013)	Servizio Segreteria	
				Compensi di qualsiasi natura connessi	Tempestivo		

Sotto sezione livello 1	Sotto sezione livello 2	Normativa	Singolo obbligo	Contenuti dell'obbligo	Aggiornamento	Ufficio responsabile
A	B	C	D	E	F	G
		Art. 14, c. 1, lett. c), d.lgs. 33/2013		all'assunzione della carica	(ex art. 8, d.lgs. 33/2013)	Servizio Segreteria
				Importi di viaggi di servizio e missioni pagati con fondi pubblici	Tempestivo (ex art. 8, d.lgs. 33/2013)	Servizio Segreteria
		Art. 14, c. 1, lett. d), d.lgs. 33/2013		Dati relativi all'assunzione di altre cariche, presso enti pubblici o privati, e relativi compensi a qualsiasi titolo corrisposti	Tempestivo (ex art. 8, d.lgs. 33/2013)	Servizio Segreteria
		Art. 14, c. 1, lett. e), d.lgs. 33/2013		Altri eventuali incarichi con oneri a carico della finanza pubblica e indicazione dei compensi spettanti	Tempestivo (ex art. 8, d.lgs. 33/2013)	Servizio Segreteria
		Art. 14, c. 1, lett. f), d.lgs. 33/2013 Art. 2, c. 1, punto 1, l. n. 441/1982		1) dichiarazione concernente diritti reali su beni immobili e su beni mobili iscritti in pubblici registri, titolarità di imprese, azioni di società, quote di partecipazione a società, esercizio di funzioni di amministratore o di sindaco di società, con l'apposizione della formula «sul mio onore affermo che la dichiarazione corrisponde al vero» [Per il soggetto, il coniuge non separato e i parenti entro il secondo grado, ove gli stessi vi consentano (NB: dando eventualmente evidenza del mancato consenso) e riferita al momento dell'assunzione dell'incarico]	va presentata una sola volta entro 3 mesi dalla elezione, dalla nomina o dal conferimento dell'incarico e resta pubblicata fino alla cessazione dell'incarico o del mandato.	Servizio Segreteria
		Art. 14, c. 1, lett. f), d.lgs. 33/2013 Art. 2, c. 1, punto 2, l. n. 441/1982		2) copia dell'ultima dichiarazione dei redditi soggetti all'imposta sui redditi delle persone fisiche [Per il soggetto, il coniuge non separato e i parenti entro il secondo grado, ove gli stessi vi consentano (NB: dando eventualmente evidenza del mancato consenso)] (NB: è necessario limitare, con appositi accorgimenti a cura dell'interessato o della amministrazione, la pubblicazione dei dati sensibili)	Entro 3 mesi dalla elezione, dalla nomina o dal conferimento dell'incarico	Servizio Segreteria
		Art. 14, c. 1, lett. f), d.lgs. 33/2013 Art. 2, c. 1, punto 3, l. n. 441/1982		3) dichiarazione concernente le spese sostenute e le obbligazioni assunte per la propaganda elettorale ovvero attestazione di essersi avvalsi esclusivamente di materiali e di mezzi propagandistici predisposti e messi a disposizione dal partito o dalla formazione politica della cui lista il soggetto ha fatto parte, con l'apposizione della formula «sul mio onore affermo che la dichiarazione corrisponde al vero» (con allegate copie delle dichiarazioni relative a finanziamenti e contributi per un importo che nell'anno superi 5.000 €)	Tempestivo (ex art. 8, d.lgs. 33/2013)	Servizio Segreteria
		Art. 14, c. 1, lett. f), d.lgs. 33/2013 Art. 3, l. n. 441/1982		4) attestazione concernente le variazioni della situazione patrimoniale intervenute nell'anno precedente e copia della dichiarazione dei redditi [Per il soggetto, il coniuge non separato e i parenti entro il secondo grado, ove gli stessi vi consentano (NB: dando eventualmente evidenza del mancato consenso)]	Annuale	Servizio Segreteria
		Art. 14, c. 1, lett. a), d.lgs. 33/2013		Atto di nomina o di proclamazione, con l'indicazione della durata dell'incarico o del mandato elettivo	Tempestivo (ex art. 8, d.lgs. 33/2013)	Servizio Segreteria
		Art. 14, c. 1, lett. b), d.lgs. 33/2013		Curriculum vitae	Tempestivo (ex art. 8, d.lgs. 33/2013)	Servizio Segreteria
		Art. 14, c. 1, lett. c), d.lgs. 33/2013		Compensi di qualsiasi natura connessi all'assunzione della carica	Tempestivo (ex art. 8, d.lgs. 33/2013)	Servizio Segreteria
				Importi di viaggi di servizio e missioni pagati con fondi pubblici	Tempestivo (ex art. 8, d.lgs. 33/2013)	Servizio Segreteria
		Art. 14, c. 1, lett. d), d.lgs. 33/2013		Dati relativi all'assunzione di altre cariche, presso enti pubblici o privati, e relativi compensi a qualsiasi titolo corrisposti	Tempestivo (ex art. 8, d.lgs. 33/2013)	Servizio Segreteria
		Art. 14, c. 1, lett. e), d.lgs. 33/2013		Altri eventuali incarichi con oneri a carico della finanza pubblica e indicazione dei compensi spettanti	Tempestivo (ex art. 8, d.lgs. 33/2013)	Servizio Segreteria
	Titolari di incarichi politici, di amministrazione, di direzione o di governo					

Sotto sezione livello 1	Sotto sezione livello 2	Normativa	Singolo obbligo	Contenuti dell'obbligo	Aggiornamento	Ufficio responsabile
A	B	C	D	E	F	G
Organizzazione		Art. 14, c. 1, lett. f), d.lgs. 33/2013 Art. 2, c. 1, punto 1, l. n. 441/1982	Titolari di incarichi di amministrazione, di direzione o di governo di cui all'art. 14, co. 1-bis, del dlgs n. 33/2013	1) dichiarazione concernente diritti reali su beni immobili e su beni mobili iscritti in pubblici registri, titolarità di imprese, azioni di società, quote di partecipazione a società, esercizio di funzioni di amministratore o di sindaco di società, con l'apposizione della formula «sul mio onore affermo che la dichiarazione corrisponde al vero» [Per il soggetto, il coniuge non separato e i parenti entro il secondo grado, ove gli stessi vi consentano (NB: dando eventualmente evidenza del mancato consenso) e riferita al momento dell'assunzione dell'incarico]	Nessuno (va presentata una sola volta entro 3 mesi dalla elezione, dalla nomina o dal conferimento dell'incarico e resta pubblicata fino alla cessazione dell'incarico o del mandato).	Servizio Segreteria
		Art. 14, c. 1, lett. f), d.lgs. 33/2013 Art. 2, c. 1, punto 2, l. n. 441/1982		2) copia dell'ultima dichiarazione dei redditi soggetti all'imposta sui redditi delle persone fisiche [Per il soggetto, il coniuge non separato e i parenti entro il secondo grado, ove gli stessi vi consentano (NB: dando eventualmente evidenza del mancato consenso)] (NB: è necessario limitare, con appositi accorgimenti a cura dell'interessato o della amministrazione, la pubblicazione dei dati sensibili)	Entro 3 mesi dalla elezione, dalla nomina o dal conferimento dell'incarico	Servizio Segreteria
		Art. 14, c. 1, lett. f), d.lgs. 33/2013 Art. 2, c. 1, punto 3, l. n. 441/1982		3) dichiarazione concernente le spese sostenute e le obbligazioni assunte per la propaganda elettorale ovvero attestazione di essersi avvalsi esclusivamente di materiali e di mezzi propagandistici predisposti e messi a disposizione dal partito o dalla formazione politica della cui lista il soggetto ha fatto parte, con l'apposizione della formula «sul mio onore affermo che la dichiarazione corrisponde al vero» (con allegate copie delle dichiarazioni relative a finanziamenti e contributi per un importo che nell'anno superi 5.000 €)	Tempestivo (ex art. 8, d.lgs. 33/2013)	Servizio Segreteria
		Art. 14, c. 1, lett. f), d.lgs. 33/2013 Art. 3, l. n. 441/1982		4) attestazione concernente le variazioni della situazione patrimoniale intervenute nell'anno precedente e copia della dichiarazione dei redditi [Per il soggetto, il coniuge non separato e i parenti entro il secondo grado, ove gli stessi vi consentano (NB: dando eventualmente evidenza del mancato consenso)]	Annuale	Servizio Segreteria
		Art. 14, c. 1, lett. a), d.lgs. 33/2013	Cessati dall'incarico (documentazione da pubblicare sul sito web)	Atto di nomina, con l'indicazione della durata dell'incarico	Nessuno	Servizio Segreteria
		Art. 14, c. 1, lett. b), d.lgs. 33/2013		Curriculum vitae	Nessuno	Servizio Segreteria
		Art. 14, c. 1, lett. c), d.lgs. 33/2013		Compensi di qualsiasi natura connessi all'assunzione della carica	Nessuno	Servizio Segreteria
		Art. 14, c. 1, lett. d), d.lgs. 33/2013		Importi di viaggi di servizio e missioni pagati con fondi pubblici	Nessuno	Servizio Segreteria
		Art. 14, c. 1, lett. e), d.lgs. 33/2013		Dati relativi all'assunzione di altre cariche, presso enti pubblici o privati, e relativi compensi a qualsiasi titolo corrisposti	Nessuno	Servizio Segreteria
		Art. 14, c. 1, lett. e), d.lgs. 33/2013		Altri eventuali incarichi con oneri a carico della finanza pubblica e indicazione dei compensi spettanti	Nessuno	Servizio Segreteria
Art. 14, c. 1, lett. f), d.lgs. 33/2013 Art. 2, c. 1, punto 2, l. n. 441/1982	1) copie delle dichiarazioni dei redditi riferiti al periodo dell'incarico; 2) copia della dichiarazione dei redditi successiva al termine dell'incarico o carica, entro un mese dalla scadenza del termine di legge per la presentazione della dichiarazione [Per il soggetto, il coniuge non separato e i parenti entro il secondo grado, ove gli stessi vi consentano (NB: dando eventualmente evidenza del mancato consenso)] (NB: è necessario limitare, con appositi accorgimenti a cura dell'interessato o della amministrazione, la pubblicazione dei dati sensibili)	Nessuno		Servizio Segreteria		

Sotto sezione livello 1	Sotto sezione livello 2	Normativa	Singolo obbligo	Contenuti dell'obbligo	Aggiornamento	Ufficio responsabile
A	B	C	D	E	F	G
		Art. 14, c. 1, lett. f), d.lgs. 33/2013 Art. 2, c. 1, punto 3, l. n. 441/1982		3) dichiarazione concernente le spese sostenute e le obbligazioni assunte per la propaganda elettorale ovvero attestazione di essersi avvalsi esclusivamente di materiali e di mezzi propagandistici predisposti e messi a disposizione dal partito o dalla formazione politica della cui lista il soggetto ha fatto parte con riferimento al periodo dell'incarico (con allegate copie delle dichiarazioni relative a finanziamenti e contributi per un importo che nell'anno superi 5.000 €)	Nessuno	Servizio Segreteria
		Art. 14, c. 1, lett. f), d.lgs. 33/2013 Art. 4, l. n. 441/1982		4) dichiarazione concernente le variazioni della situazione patrimoniale intervenute dopo l'ultima attestazione [Per il soggetto, il coniuge non separato e i parenti entro il secondo grado, ove gli stessi vi consentano (NB: dando eventualmente evidenza del mancato consenso)]	Nessuno (va presentata una sola volta entro 3 mesi dalla cessazione dell'incarico).	Servizio Segreteria
	Sanzioni per mancata comunicazione dei dati	Art. 47, c. 1, d.lgs. 33/2013	Sanzioni per mancata o incompleta comunicazione dei dati da parte dei titolari di incarichi politici, di amministrazione, di direzione o di governo	Provvedimenti sanzionatori a carico del responsabile della mancata o incompleta comunicazione dei dati di cui all'articolo 14, concernenti la situazione patrimoniale complessiva del titolare dell'incarico al momento dell'assunzione della carica, la titolarità di imprese, le partecipazioni azionarie proprie nonché tutti i compensi cui dà diritto l'assunzione della carica	Tempestivo (ex art. 8, d.lgs. 33/2013)	Servizio Segreteria
	Rendiconti gruppi consiliari regionali/provinciali	Art. 28, c. 1, d.lgs. 33/2013	Rendiconti gruppi consiliari regionali/provinciali	Rendiconti di esercizio annuale dei gruppi consiliari regionali e provinciali, con evidenza delle risorse trasferite o assegnate a ciascun gruppo, con indicazione del titolo di trasferimento e dell'impiego delle risorse utilizzate	Tempestivo (ex art. 8, d.lgs. 33/2013)	Servizio Economico-Finanziario
			Atti degli organi di controllo	Atti e relazioni degli organi di controllo	Tempestivo (ex art. 8, d.lgs. 33/2013)	Servizio Economico-Finanziario
	Articolazione degli uffici	Art. 13, c. 1, lett. b), d.lgs. 33/2013	Articolazione degli uffici	Indicazione delle competenze di ciascun ufficio, anche di livello dirigenziale non generale, i nomi dei dirigenti responsabili dei singoli uffici	Tempestivo (ex art. 8, d.lgs. 33/2013)	Servizio Segreteria
		Art. 13, c. 1, lett. c), d.lgs. 33/2013	Organigramma	Illustrazione in forma semplificata, ai fini della piena accessibilità e comprensibilità dei dati, dell'organizzazione dell'amministrazione, mediante l'organigramma o analoghe rappresentazioni grafiche	Tempestivo (ex art. 8, d.lgs. 33/2013)	Servizio Segreteria
		Art. 13, c. 1, lett. b), d.lgs. 33/2013	(da pubblicare sotto forma di organigramma, in modo tale che a ciascun ufficio sia assegnato un link ad una pagina contenente tutte le informazioni previste dalla norma)	Nomi dei dirigenti responsabili dei singoli uffici	Tempestivo (ex art. 8, d.lgs. 33/2013)	Servizio Segreteria
	Telefono e posta elettronica	Art. 13, c. 1, lett. d), d.lgs. 33/2013	Telefono e posta elettronica	Elenco completo dei numeri di telefono e delle caselle di posta elettronica istituzionali e delle caselle di posta elettronica certificata dedicate, cui il cittadino possa rivolgersi per qualsiasi richiesta inerente i compiti istituzionali	Tempestivo (ex art. 8, d.lgs. 33/2013)	Servizio Segreteria
		Art. 15, c. 2, d.lgs. 33/2013	Consulenti e collaboratori	Estremi degli atti di conferimento di incarichi di collaborazione o di consulenza a soggetti esterni a qualsiasi titolo (compresi quelli affidati con contratto di collaborazione coordinata e continuativa) con indicazione dei soggetti percettori, della ragione dell'incarico e dell'ammontare erogato	Tempestivo (ex art. 8, d.lgs. 33/2013)	Tutti i Servizi
			(da pubblicare in tabelle)	Per ciascun titolare di incarico:		
		Art. 15, c. 1, lett. b), d.lgs. 33/2013		1) curriculum vitae, redatto in conformità al vigente modello europeo	Tempestivo (ex art. 8, d.lgs. 33/2013)	Tutti i Servizi
Consulenti e collaboratori	Titolari di incarichi di collaborazione o	Art. 15, c. 1, lett. c), d.lgs. 33/2013		2) dati relativi allo svolgimento di incarichi o alla titolarità di cariche in enti di diritto privato regolati o finanziati dalla pubblica amministrazione o allo svolgimento di attività	Tempestivo	Tutti i Servizi

Sotto sezione livello 1	Sotto sezione livello 2	Normativa	Singolo obbligo	Contenuti dell'obbligo	Aggiornamento	Ufficio responsabile	
A	B	C	D	E	F	G	
collaboratori	consulenza			professionali	(ex art. 8, d.lgs. 33/2013)		
		Art. 15, c. 1, lett. d), d.lgs. 33/2013		3) compensi comunque denominati, relativi al rapporto di lavoro, di consulenza o di collaborazione (compresi quelli affidati con contratto di collaborazione coordinata e continuativa), con specifica evidenza delle eventuali componenti variabili o legate alla valutazione del risultato	Tempestivo (ex art. 8, d.lgs. 33/2013)	Tutti i Servizi	
		Art. 15, c. 2, d.lgs. 33/2013		Tabelle relative agli elenchi dei consulenti con indicazione di oggetto, durata e compenso dell'incarico (comunicate alla Funzione pubblica)	Tempestivo (ex art. 8, d.lgs. 33/2013)	Tutti i Servizi	
		Art. 53, c. 14, d.lgs. 165/2001					
		Art. 53, c. 14, d.lgs. 165/2001		Attestazione dell'avvenuta verifica dell'insussistenza di situazioni, anche potenziali, di conflitto di interesse	Tempestivo	Tutti i Servizi	
				Per ciascun titolare di incarico:			
	Titolari di incarichi dirigenziali amministrativi di vertice	Art. 14, c. 1, lett. a) e c. 1-bis, d.lgs. 33/2013	Incarichi amministrativi di vertice (da pubblicare in tabelle)	Atto di conferimento, con l'indicazione della durata dell'incarico	Tempestivo (ex art. 8, d.lgs. 33/2013)	Servizio Segreteria	
Art. 14, c. 1, lett. b) e c. 1-bis, d.lgs. 33/2013		Curriculum vitae, redatto in conformità al vigente modello europeo		Tempestivo (ex art. 8, d.lgs. 33/2013)	Servizio Segreteria		
Art. 14, c. 1, lett. c) e c. 1-bis, d.lgs. 33/2013		Compensi di qualsiasi natura connessi all'assunzione dell'incarico (con specifica evidenza delle eventuali componenti variabili o legate alla valutazione del risultato)		Tempestivo (ex art. 8, d.lgs. 33/2013)	Servizio Segreteria		
Art. 14, c. 1, lett. d) e c. 1-bis, d.lgs. 33/2013		Importi di viaggi di servizio e missioni pagati con fondi pubblici		Tempestivo (ex art. 8, d.lgs. 33/2013)	Servizio Segreteria		
Art. 14, c. 1, lett. e) e c. 1-bis, d.lgs. 33/2013		Dati relativi all'assunzione di altre cariche, presso enti pubblici o privati, e relativi compensi a qualsiasi titolo corrisposti		Tempestivo (ex art. 8, d.lgs. 33/2013)	Servizio Segreteria		
Art. 14, c. 1, lett. e) e c. 1-bis, d.lgs. 33/2013		Altri eventuali incarichi con oneri a carico della finanza pubblica e indicazione dei compensi spettanti		Tempestivo (ex art. 8, d.lgs. 33/2013)	Servizio Segreteria		
Art. 14, c. 1, lett. f) e c. 1-bis, d.lgs. 33/2013 Art. 2, c. 1, punto 1, l. n. 441/1982		1) dichiarazione concernente diritti reali su beni immobili e su beni mobili iscritti in pubblici registri, titolarità di imprese, azioni di società, quote di partecipazione a società, esercizio di funzioni di amministratore o di sindaco di società, con l'apposizione della formula «sul mio onore affermo che la dichiarazione corrisponde al vero» [Per il soggetto, il coniuge non separato e i parenti entro il secondo grado, ove gli stessi vi consentano (NB: dando eventualmente evidenza del mancato consenso) e riferita al momento dell'assunzione dell'incarico]		Nessuno (va presentata una sola volta entro 3 mesi dalla elezione, dalla nomina o dal conferimento dell'incarico e resta pubblicata fino alla cessazione dell'incarico o del mandato).	Servizio Segreteria		
Art. 14, c. 1, lett. f) e c. 1-bis, d.lgs. 33/2013 Art. 2, c. 1, punto 2, l. n. 441/1982		2) copia dell'ultima dichiarazione dei redditi soggetti all'imposta sui redditi delle persone fisiche [Per il soggetto, il coniuge non separato e i parenti entro il secondo grado, ove gli stessi vi consentano (NB: dando eventualmente evidenza del mancato consenso)] (NB: è necessario limitare, con appositi accorgimenti a cura dell'interessato o della amministrazione, la pubblicazione dei dati sensibili)		Entro 3 mesi della nomina o dal conferimento dell'incarico	Servizio Segreteria		
Art. 14, c. 1, lett. f) e c. 1-bis, d.lgs. 33/2013 Art. 3, l. n. 441/1982		3) attestazione concernente le variazioni della situazione patrimoniale intervenute nell'anno precedente e copia della dichiarazione dei redditi [Per il soggetto, il coniuge non separato e i parenti entro il secondo grado, ove gli stessi vi consentano (NB: dando eventualmente evidenza del mancato consenso)]		Annuale	Servizio Segreteria		
Art. 20, c. 3, d.lgs. 39/2013		Dichiarazione sulla insussistenza di una delle cause di inconfirmità dell'incarico		Tempestivo (art. 20, c. 1, d.lgs. 39/2013)	Servizio Segreteria		
Art. 20, c. 3, d.lgs. 39/2013		Dichiarazione sulla insussistenza di una delle cause di incompatibilità al conferimento dell'incarico		Annuale (art. 20, c. 2, d.lgs. 39/2013)	Servizio Segreteria		
Art. 14, c. 1-ter, secondo periodo, d.lgs. 33/2013		Ammontare complessivo degli emolumenti percepiti a carico della finanza pubblica		Annuale (non oltre il 30 marzo)	Servizio Segreteria		

Sotto sezione livello 1	Sotto sezione livello 2	Normativa	Singolo obbligo	Contenuti dell'obbligo	Aggiornamento	Ufficio responsabile
A	B	C	D	E	F	G
Personale	Titolari di incarichi dirigenziali		Incarichi dirigenziali, a qualsiasi titolo conferiti, ivi inclusi quelli conferiti discrezionalmente dall'organo di indirizzo politico senza procedure pubbliche di selezione e titolari di posizione organizzativa con funzioni dirigenziali	Per ciascun titolare di incarico:		Servizio Segreteria
	(dirigenti non generali)				Tempestivo	Servizio Segreteria
		Art. 14, c. 1, lett. a) e c. 1-bis, d.lgs. 33/2013	(da pubblicare in tabelle che distinguono le seguenti situazioni: dirigenti, dirigenti individuati discrezionalmente, titolari di posizione organizzativa con funzioni dirigenziali)	Atto di conferimento, con l'indicazione della durata dell'incarico	(ex art. 8, d.lgs. 33/2013)	
		Art. 14, c. 1, lett. b) e c. 1-bis, d.lgs. 33/2013		Curriculum vitae, redatto in conformità al vigente modello europeo	Tempestivo (ex art. 8, d.lgs. 33/2013)	Servizio Segreteria
		Art. 14, c. 1, lett. c) e c. 1-bis, d.lgs. 33/2013		Compensi di qualsiasi natura connessi all'assunzione dell'incarico (con specifica evidenza delle eventuali componenti variabili o legate alla valutazione del risultato)	Tempestivo (ex art. 8, d.lgs. 33/2013)	Servizio Segreteria
				Importi di viaggi di servizio e missioni pagati con fondi pubblici	Tempestivo (ex art. 8, d.lgs. 33/2013)	Servizio Segreteria
		Art. 14, c. 1, lett. d) e c. 1-bis, d.lgs. 33/2013		Dati relativi all'assunzione di altre cariche, presso enti pubblici o privati, e relativi compensi a qualsiasi titolo corrisposti	Tempestivo (ex art. 8, d.lgs. 33/2013)	Servizio Segreteria
		Art. 14, c. 1, lett. e) e c. 1-bis, d.lgs. 33/2013		Altri eventuali incarichi con oneri a carico della finanza pubblica e indicazione dei compensi spettanti	Tempestivo (ex art. 8, d.lgs. 33/2013)	Servizio Segreteria
		Art. 14, c. 1, lett. f) e c. 1-bis, d.lgs. 33/2013 Art. 2, c. 1, punto 1, l. n. 441/1982		1) dichiarazione concernente diritti reali su beni immobili e su beni mobili iscritti in pubblici registri, titolarità di imprese, azioni di società, quote di partecipazione a società, esercizio di funzioni di amministratore o di sindaco di società, con l'apposizione della formula «sul mio onore affermo che la dichiarazione corrisponde al vero» [Per il soggetto, il coniuge non separato e i parenti entro il secondo grado, ove gli stessi vi consentano (NB: dando eventualmente evidenza del mancato consenso) e riferita al momento dell'assunzione dell'incarico]	Nessuno (va presentata una sola volta entro 3 mesi dalla elezione, dalla nomina o dal conferimento dell'incarico e resta pubblicata fino alla cessazione dell'incarico o del mandato).	Servizio Segreteria
		Art. 14, c. 1, lett. f) e c. 1-bis, d.lgs. 33/2013 Art. 2, c. 1, punto 2, l. n. 441/1982		2) copia dell'ultima dichiarazione dei redditi soggetti all'imposta sui redditi delle persone fisiche [Per il soggetto, il coniuge non separato e i parenti entro il secondo grado, ove gli stessi vi consentano (NB: dando eventualmente evidenza del mancato consenso)] (NB: è necessario limitare, con appositi accorgimenti a cura dell'interessato o della amministrazione, la pubblicazione dei dati sensibili)	Entro 3 mesi della nomina o dal conferimento dell'incarico	
		Art. 14, c. 1, lett. f) e c. 1-bis, d.lgs. 33/2013 Art. 3, l. n. 441/1982		3) attestazione concernente le variazioni della situazione patrimoniale intervenute nell'anno precedente e copia della dichiarazione dei redditi [Per il soggetto, il coniuge non separato e i parenti entro il secondo grado, ove gli stessi vi consentano (NB: dando eventualmente evidenza del mancato consenso)]	Annuale	Servizio Segreteria
		Art. 20, c. 3, d.lgs. 39/2013		Dichiarazione sulla insussistenza di una delle cause di inconferibilità dell'incarico	Tempestivo (art. 20, c. 1, d.lgs. 39/2013)	Servizio Segreteria
		Art. 20, c. 3, d.lgs. 39/2013		Dichiarazione sulla insussistenza di una delle cause di incompatibilità al conferimento dell'incarico	Annuale (art. 20, c. 2, d.lgs. 39/2013)	Servizio Segreteria
		Art. 14, c. 1-ter, secondo periodo, d.lgs. 33/2013		Ammontare complessivo degli emolumenti percepiti a carico della finanza pubblica	Annuale (non oltre il 30 marzo)	Servizio Segreteria
	Art. 15, c. 5, d.lgs. 33/2013	Elenco posizioni dirigenziali discrezionali	Elenco delle posizioni dirigenziali, integrato dai relativi titoli e curricula, attribuite a persone, anche esterne alle pubbliche amministrazioni, individuate discrezionalmente dall'organo di indirizzo politico senza procedure pubbliche di selezione	Dati non più soggetti a pubblicazione obbligatoria ai sensi del d.lgs. 97/2016		
	Art. 19, c. 1-bis, d.lgs. 165/2001		Posti di funzione disponibili	Numero e tipologia dei posti di funzione che si rendono disponibili nella dotazione organica e relativi criteri di scelta	Tempestivo	Servizio Segreteria

Sotto sezione livello 1	Sotto sezione livello 2	Normativa	Singolo obbligo	Contenuti dell'obbligo	Aggiornamento	Ufficio responsabile
A	B	C	D	E	F	G
		Art. 1, c. 7, d.p.r. n. 108/2004	Ruolo dirigenti	Ruolo dei dirigenti	Annuale	Servizio Segreteria
	Dirigenti cessati	Art. 14, c. 1, lett. a), d.lgs. 33/2013	Dirigenti cessati dal rapporto di lavoro (documentazione da pubblicare sul sito web)	Atto di nomina o di proclamazione, con l'indicazione della durata dell'incarico o del mandato elettivo	Nessuno	Servizio Segreteria
		Art. 14, c. 1, lett. b), d.lgs. 33/2013		Curriculum vitae	Nessuno	Servizio Segreteria
		Art. 14, c. 1, lett. c), d.lgs. 33/2013		Compensi di qualsiasi natura connessi all'assunzione della carica	Nessuno	Servizio Segreteria
		Art. 14, c. 1, lett. d), d.lgs. 33/2013		Importi di viaggi di servizio e missioni pagati con fondi pubblici	Nessuno	Servizio Segreteria
		Art. 14, c. 1, lett. e), d.lgs. 33/2013		Dati relativi all'assunzione di altre cariche, presso enti pubblici o privati, e relativi compensi a qualsiasi titolo corrisposti	Nessuno	Servizio Segreteria
		Art. 14, c. 1, lett. f), d.lgs. 33/2013 Art. 2, c. 1, punto 2, l. n. 441/1982		Altri eventuali incarichi con oneri a carico della finanza pubblica e indicazione dei compensi spettanti	Nessuno	Servizio Segreteria
		Art. 14, c. 1, lett. f), d.lgs. 33/2013 Art. 4, l. n. 441/1982		1) copie delle dichiarazioni dei redditi riferiti al periodo dell'incarico; 2) copia della dichiarazione dei redditi successiva al termine dell'incarico o carica, entro un mese dalla scadenza del termine di legge per la presentazione della dichiarazione [Per il soggetto, il coniuge non separato e i parenti entro il secondo grado, ove gli stessi vi consentano (NB: dando eventualmente evidenza del mancato consenso)] (NB: è necessario limitare, con appositi accorgimenti a cura dell'interessato o della amministrazione, la pubblicazione dei dati sensibili)	Nessuno (va presentata una sola volta entro 3 mesi dalla cessazione dell'incarico).	Servizio Segreteria
		Art. 14, c. 1, lett. f), d.lgs. 33/2013 Art. 4, l. n. 441/1982		3) dichiarazione concernente le variazioni della situazione patrimoniale intervenute dopo l'ultima attestazione [Per il soggetto, il coniuge non separato e i parenti entro il secondo grado, ove gli stessi vi consentano (NB: dando eventualmente evidenza del mancato consenso)]	Nessuno (va presentata una sola volta entro 3 mesi dalla cessazione dell'incarico).	Servizio Segreteria
	Sanzioni per mancata comunicazione dei dati	Art. 47, c. 1, d.lgs. 33/2013	Sanzioni per mancata o incompleta comunicazione dei dati da parte dei titolari di incarichi dirigenziali	Provvedimenti sanzionatori a carico del responsabile della mancata o incompleta comunicazione dei dati di cui all'articolo 14, concernenti la situazione patrimoniale complessiva del titolare dell'incarico al momento dell'assunzione della carica, la titolarità di imprese, le partecipazioni azionarie proprie nonché tutti i compensi cui dà diritto l'assunzione della carica	Tempestivo (ex art. 8, d.lgs. 33/2013)	Servizio Segreteria
	Posizioni organizzative	Art. 14, c. 1-quinquies, d.lgs. 33/2013	Posizioni organizzative	Curricula dei titolari di posizioni organizzative redatti in conformità al vigente modello europeo	Tempestivo (ex art. 8, d.lgs. 33/2013)	Servizio Segreteria
	Dotazione organica	Art. 16, c. 1, d.lgs. 33/2013	Conto annuale del personale	Conto annuale del personale e relative spese sostenute, nell'ambito del quale sono rappresentati i dati relativi alla dotazione organica e al personale effettivamente in servizio e al relativo costo, con l'indicazione della distribuzione tra le diverse qualifiche e aree professionali, con particolare riguardo al personale assegnato agli uffici di diretta collaborazione con gli organi di indirizzo politico	Annuale (art. 16, c. 1, d.lgs. 33/2013)	Servizio Economico-Finanziario
		Art. 16, c. 2, d.lgs. 33/2013	Costo personale tempo indeterminato	Costo complessivo del personale a tempo indeterminato in servizio, articolato per aree professionali, con particolare riguardo al personale assegnato agli uffici di diretta collaborazione con gli organi di indirizzo politico	Annuale (art. 16, c. 2, d.lgs. 33/2013)	Servizio Economico-Finanziario
	Personale non a tempo indeterminato	Art. 17, c. 1, d.lgs. 33/2013	Personale non a tempo indeterminato (da pubblicare in tabelle)	Personale con rapporto di lavoro non a tempo indeterminato, ivi compreso il personale assegnato agli uffici di diretta collaborazione con gli organi di indirizzo politico	Annuale (art. 17, c. 1, d.lgs. 33/2013)	Servizio Segreteria
		Art. 17, c. 2, d.lgs. 33/2013	Costo del personale non a tempo indeterminato	Costo complessivo del personale con rapporto di lavoro non a tempo indeterminato, con particolare riguardo al personale assegnato agli uffici di diretta collaborazione con gli organi di indirizzo politico	Trimestrale	Servizio Economico-Finanziario

Sotto sezione livello 1	Sotto sezione livello 2	Normativa	Singolo obbligo	Contenuti dell'obbligo	Aggiornamento	Ufficio responsabile
A	B	C	D	E	F	G
			(da pubblicare in tabelle)	Unico di diretta coordinazione con gli organi di indirizzo politico	(art. 17, c. 2, d.lgs. 33/2013)	
	Tassi di assenza	Art. 16, c. 3, d.lgs. 33/2013	Tassi di assenza trimestrali (da pubblicare in tabelle)	Tassi di assenza del personale distinti per uffici di livello dirigenziale	Trimestrale (art. 16, c. 3, d.lgs. 33/2013)	Servizio Segreteria
	Incarichi conferiti e autorizzati ai dipendenti (dirigenti e non dirigenti)	Art. 18, d.lgs. 33/2013 Art. 53, c. 14, d.lgs. 165/2001	Incarichi conferiti e autorizzati ai dipendenti (dirigenti e non dirigenti) (da pubblicare in tabelle)	Elenco degli incarichi conferiti o autorizzati a ciascun dipendente (dirigente e non dirigente), con l'indicazione dell'oggetto, della durata e del compenso spettante per ogni incarico	Tempestivo (ex art. 8, d.lgs. 33/2013)	Servizio Segreteria
	Contrattazione collettiva	Art. 21, c. 1, d.lgs. 33/2013 Art. 47, c. 8, d.lgs. 165/2001	Contrattazione collettiva	Riferimenti necessari per la consultazione dei contratti e accordi collettivi nazionali ed eventuali interpretazioni autentiche	Tempestivo (ex art. 8, d.lgs. 33/2013)	Servizio Economico-Finanziario
	Contrattazione integrativa	Art. 21, c. 2, d.lgs. 33/2013	Contratti integrativi	Contratti integrativi stipulati, con la relazione tecnico-finanziaria e quella illustrativa, certificate dagli organi di controllo (collegio dei revisori dei conti, collegio sindacale, uffici centrali di bilancio o analoghi organi previsti dai rispettivi ordinamenti)	Tempestivo (ex art. 8, d.lgs. 33/2013)	Servizio Economico-Finanziario
		Art. 21, c. 2, d.lgs. 33/2013 Art. 55, c. 4, d.lgs. 150/2009	Costi contratti integrativi	Specifiche informazioni sui costi della contrattazione integrativa, certificate dagli organi di controllo interno, trasmesse al Ministero dell'Economia e delle finanze, che predispone, allo scopo, uno specifico modello di rilevazione, d'intesa con la Corte dei conti e con la Presidenza del Consiglio dei Ministri - Dipartimento della funzione pubblica	Annuale (art. 55, c. 4, d.lgs. 150/2009)	Servizio Economico-Finanziario
	OIV	Art. 10, c. 8, lett. c), d.lgs. 33/2013	OIV (da pubblicare in tabelle)	Nominativi	Tempestivo (ex art. 8, d.lgs. 33/2013)	Servizio Segreteria
		Art. 10, c. 8, lett. c), d.lgs. 33/2013		Curricula	Tempestivo (ex art. 8, d.lgs. 33/2013)	Servizio Segreteria
		Par. 14.2, delib. CIVIT n. 12/2013	Compensi	Tempestivo (ex art. 8, d.lgs. 33/2013)	Servizio Segreteria	
Bandi di concorso		Art. 19, d.lgs. 33/2013	Bandi di concorso (da pubblicare in tabelle)	Bandi di concorso per il reclutamento, a qualsiasi titolo, di personale presso l'amministrazione nonche' i criteri di valutazione della Commissione e le tracce delle prove scritte	Tempestivo (ex art. 8, d.lgs. 33/2013)	Servizio Segreteria
Performance	Sistema di misurazione e valutazione della Performance	Par. 1, delib. CIVIT n. 104/2010	Sistema di misurazione e valutazione della Performance	Sistema di misurazione e valutazione della Performance (art. 7, d.lgs. 150/2009)	Tempestivo	Servizio Segreteria
	Piano della Performance	Art. 10, c. 8, lett. b), d.lgs. 33/2013	Piano della Performance/Piano esecutivo di gestione	Piano della Performance (art. 10, d.lgs. 150/2009) Piano esecutivo di gestione (per gli enti locali) (art. 169, c. 3-bis, d.lgs. 267/2000)	Tempestivo (ex art. 8, d.lgs. 33/2013)	Servizio Segreteria
	Relazione sulla Performance		Relazione sulla Performance	Relazione sulla Performance (art. 10, d.lgs. 150/2009)	Tempestivo (ex art. 8, d.lgs. 33/2013)	Servizio Segreteria
	Ammontare complessivo dei premi	Art. 20, c. 1, d.lgs. 33/2013	Ammontare complessivo dei premi (da pubblicare in tabelle)	Ammontare complessivo dei premi collegati alla performance stanziati	Tempestivo (ex art. 8, d.lgs. 33/2013)	Servizio Economico-Finanziario
				Ammontare dei premi effettivamente distribuiti	Tempestivo (ex art. 8, d.lgs. 33/2013)	Servizio Economico-Finanziario
	Dati relativi ai premi	Art. 20, c. 2, d.lgs. 33/2013	Dati relativi ai premi (da pubblicare in tabelle)	Criteri definiti nei sistemi di misurazione e valutazione della performance per l'assegnazione del trattamento accessorio	Tempestivo (ex art. 8, d.lgs. 33/2013)	Servizio Segreteria
				Distribuzione del trattamento accessorio, in forma aggregata, al fine di dare conto del livello di selettività utilizzato nella distribuzione dei premi e degli incentivi	Tempestivo (ex art. 8, d.lgs. 33/2013)	Servizio Economico-Finanziario
				Grado di differenziazione dell'utilizzo della premialità sia per i dirigenti sia per i dipendenti	Tempestivo (ex art. 8, d.lgs. 33/2013)	Servizio Economico-Finanziario

Sotto sezione livello 1	Sotto sezione livello 2	Normativa	Singolo obbligo	Contenuti dell'obbligo	Aggiornamento	Ufficio responsabile		
A	B	C	D	E	F	G		
	Benessere organizzativo	Art. 20, c. 3, d.lgs. 33/2013	Benessere organizzativo	Livelli di benessere organizzativo	Dati non più soggetti a pubblicazione obbligatoria ai sensi del d.lgs. 97/2016			
	Enti pubblici vigilati	Art. 22, c. 1, lett. a), d.lgs. 33/2013	Enti pubblici vigilati	Elenco degli enti pubblici, comunque denominati, istituiti, vigilati e finanziati dall'amministrazione ovvero per i quali l'amministrazione abbia il potere di nomina degli amministratori dell'ente, con l'indicazione delle funzioni attribuite e delle attività svolte in favore dell'amministrazione o delle attività di servizio pubblico affidate	Annuale	Servizio Economico-Finanziario		
(art. 22, c. 1, d.lgs. 33/2013)								
				Per ciascuno degli enti:				
		(da pubblicare in tabelle)				Annuale	Servizio Economico-Finanziario	
				1) ragione sociale	(art. 22, c. 1, d.lgs. 33/2013)			
						Annuale	Servizio Economico-Finanziario	
				2) misura dell'eventuale partecipazione dell'amministrazione	(art. 22, c. 1, d.lgs. 33/2013)			
						Annuale	Servizio Economico-Finanziario	
				3) durata dell'impegno	(art. 22, c. 1, d.lgs. 33/2013)			
			Art. 22, c. 2, d.lgs. 33/2013		4) onere complessivo a qualsiasi titolo gravante per l'anno sul bilancio dell'amministrazione	Annuale	Servizio Economico-Finanziario	
						(art. 22, c. 1, d.lgs. 33/2013)		
					5) numero dei rappresentanti dell'amministrazione negli organi di governo e trattamento economico complessivo a ciascuno di essi spettante (con l'esclusione dei rimborsi per vitto e alloggio)	Annuale	Servizio Economico-Finanziario	
						(art. 22, c. 1, d.lgs. 33/2013)		
					6) risultati di bilancio degli ultimi tre esercizi finanziari	Annuale	Servizio Economico-Finanziario	
					(art. 22, c. 1, d.lgs. 33/2013)			
				7) incarichi di amministratore dell'ente e relativo trattamento economico complessivo (con l'esclusione dei rimborsi per vitto e alloggio)	Annuale	Servizio Economico-Finanziario		
					(art. 22, c. 1, d.lgs. 33/2013)			
			Art. 20, c. 3, d.lgs. 39/2013		Dichiarazione sulla insussistenza di una delle cause di inconfirmità dell'incarico (link al sito dell'ente)	Tempestivo	Servizio Economico-Finanziario	
						(art. 20, c. 1, d.lgs. 39/2013)		
			Art. 20, c. 3, d.lgs. 39/2013		Dichiarazione sulla insussistenza di una delle cause di incompatibilità al conferimento dell'incarico (link al sito dell'ente)	Annuale	Servizio Economico-Finanziario	
					(art. 20, c. 2, d.lgs. 39/2013)			
		Art. 22, c. 3, d.lgs. 33/2013		Collegamento con i siti istituzionali degli enti pubblici vigilati	Annuale	Servizio Economico-Finanziario		
					(art. 22, c. 1, d.lgs. 33/2013)			
		Art. 22, c. 1, lett. b), d.lgs. 33/2013	Dati società partecipate	Elenco delle società di cui l'amministrazione detiene direttamente quote di partecipazione anche minoritaria, con l'indicazione dell'entità, delle funzioni attribuite e delle attività svolte in favore dell'amministrazione o delle attività di servizio pubblico affidate, ad esclusione delle società, partecipate da amministrazioni pubbliche, con azioni quotate in mercati regolamentati italiani o di altri paesi dell'Unione europea, e loro controllate. (art. 22, c. 6, d.lgs. 33/2013)	Annuale	Servizio Economico-Finanziario		
					(art. 22, c. 1, d.lgs. 33/2013)			
			(da pubblicare in tabelle)			Annuale		
					Per ciascuna delle società:	(art. 22, c. 1, d.lgs. 33/2013)		
			Art. 22, c. 2, d.lgs. 33/2013			Annuale	Servizio Economico-Finanziario	
					1) ragione sociale	(art. 22, c. 1, d.lgs. 33/2013)		
							Annuale	Servizio Economico-Finanziario
					2) misura dell'eventuale partecipazione dell'amministrazione	(art. 22, c. 1, d.lgs. 33/2013)		
						Annuale	Servizio Economico-Finanziario	
				3) durata dell'impegno	(art. 22, c. 1, d.lgs. 33/2013)			
						Annuale	Servizio Economico-Finanziario	
				4) onere complessivo a qualsiasi titolo gravante per l'anno sul bilancio dell'amministrazione	(art. 22, c. 1, d.lgs. 33/2013)			

Sotto sezione livello 1	Sotto sezione livello 2	Normativa	Singolo obbligo	Contenuti dell'obbligo	Aggiornamento	Ufficio responsabile					
A	B	C	D	E	F	G					
Enti controllati	Società partecipate			5) numero dei rappresentanti dell'amministrazione negli organi di governo e trattamento economico complessivo a ciascuno di essi spettante	Annuale (art. 22, c. 1, d.lgs. 33/2013)	Servizio Economico-Finanziario					
				6) risultati di bilancio degli ultimi tre esercizi finanziari	Annuale (art. 22, c. 1, d.lgs. 33/2013)		Servizio Economico-Finanziario				
				7) incarichi di amministratore della società e relativo trattamento economico complessivo	Annuale (art. 22, c. 1, d.lgs. 33/2013)						
		Art. 20, c. 3, d.lgs. 39/2013		Dichiarazione sulla insussistenza di una delle cause di inconfiribilità dell'incarico (link al sito dell'ente)		Tempestivo (art. 20, c. 1, d.lgs. 39/2013)	Servizio Economico-Finanziario				
								Art. 20, c. 3, d.lgs. 39/2014		Dichiarazione sulla insussistenza di una delle cause di incompatibilità al conferimento dell'incarico (link al sito dell'ente)	
		Art. 22, c. 3, d.lgs. 33/2013		Collegamento con i siti istituzionali delle società partecipate		Annuale (art. 22, c. 1, d.lgs. 33/2013)	Servizio Economico-Finanziario				
								Art. 22, c. 1, lett. d-bis, d.lgs. 33/2013	Provedimenti	Provedimenti in materia di costituzione di società a partecipazione pubblica, acquisto di partecipazioni in società già costituite, gestione delle partecipazioni pubbliche, alienazione di partecipazioni sociali, quotazione di società a controllo pubblico in mercati regolamentati e razionalizzazione periodica delle partecipazioni pubbliche, previsti dal decreto legislativo adottato ai sensi dell'articolo 18 della legge 7 agosto 2015, n. 124 (art. 20 d.lgs.175/2016)	Tempestivo (ex art. 8, d.lgs. 33/2013)
		Art. 19, c. 7, d.lgs. 175/2016	Provedimenti con cui le amministrazioni pubbliche socie fissano obiettivi specifici, annuali e pluriennali, sul complesso delle spese di funzionamento, ivi comprese quelle per il personale, delle società controllate	Tempestivo (ex art. 8, d.lgs. 33/2013)	Servizio Economico-Finanziario						
						Provedimenti con cui le società a controllo pubblico garantiscono il concreto perseguimento degli obiettivi specifici, annuali e pluriennali, sul complesso delle spese di funzionamento	Tempestivo (ex art. 8, d.lgs. 33/2013)				
		Enti di diritto privato controllati		Art. 22, c. 1, lett. c), d.lgs. 33/2013	Enti di diritto privato controllati	Elenco degli enti di diritto privato, comunque denominati, in controllo dell'amministrazione, con l'indicazione delle funzioni attribuite e delle attività svolte in favore dell'amministrazione o delle attività di servizio pubblico affidate	Annuale (art. 22, c. 1, d.lgs. 33/2013)				
									Art. 22, c. 2, d.lgs. 33/2013	(da pubblicare in tabelle)	Per ciascuno degli enti:
				2) misura dell'eventuale partecipazione dell'amministrazione	Annuale (art. 22, c. 1, d.lgs. 33/2013)	Servizio Economico-Finanziario					
					3) durata dell'impegno		Annuale (art. 22, c. 1, d.lgs. 33/2013)	Servizio Economico-Finanziario			
				4) onere complessivo a qualsiasi titolo gravante per l'anno sul bilancio dell'amministrazione		Annuale (art. 22, c. 1, d.lgs. 33/2013)	Servizio Economico-Finanziario				
5) numero dei rappresentanti dell'amministrazione negli organi di governo e trattamento economico complessivo a ciascuno di essi spettante	Annuale (art. 22, c. 1, d.lgs. 33/2013)				Servizio Economico-Finanziario						
				6) risultati di bilancio degli ultimi tre esercizi finanziari		Annuale (art. 22, c. 1, d.lgs. 33/2013)	Servizio Economico-Finanziario				
7) incarichi di amministratore dell'ente e relativo trattamento economico complessivo	Annuale (art. 22, c. 1, d.lgs. 33/2013)				Servizio Economico-Finanziario						
				Art. 20, c. 3, d.lgs. 39/2013			Dichiarazione sulla insussistenza di una delle cause di inconfiribilità dell'incarico (link al sito dell'ente)				

Sotto sezione livello 1	Sotto sezione livello 2	Normativa	Singolo obbligo	Contenuti dell'obbligo	Aggiornamento	Ufficio responsabile
A	B	C	D	E (dell'ente)	F	G
					(art. 20, c. 1, d.lgs. 39/2013)	
		Art. 20, c. 3, d.lgs. 39/2013		Dichiarazione sulla insussistenza di una delle cause di incompatibilità al conferimento dell'incarico (<i>link</i> al sito dell'ente)	Annuale (art. 20, c. 2, d.lgs. 39/2013)	Servizio Economico-Finanziario
		Art. 22, c. 3, d.lgs. 33/2013		Collegamento con i siti istituzionali degli enti di diritto privato controllati	Annuale (art. 22, c. 1, d.lgs. 33/2013)	Servizio Economico-Finanziario
	Rappresentazione grafica	Art. 22, c. 1, lett. d), d.lgs. 33/2013	Rappresentazione grafica	Una o più rappresentazioni grafiche che evidenziano i rapporti tra l'amministrazione e gli enti pubblici vigilati, le società partecipate, gli enti di diritto privato controllati	Annuale (art. 22, c. 1, d.lgs. 33/2013)	Servizio Economico-Finanziario
	Dati aggregati attività amministrative	Art. 24, c. 1, d.lgs. 33/2013	Dati aggregati attività amministrative	Dati relativi alla attività amministrativa, in forma aggregata, per settori di attività, per competenza degli organi e degli uffici, per tipologia di procedimenti	Dati non più soggetti a pubblicazione obbligatoria ai sensi del d.lgs.97/2016	
			Tipologie di procedimento	Per ciascuna tipologia di procedimento:		
		Art. 35, c. 1, lett. a), d.lgs. 33/2013		1) breve descrizione del procedimento con indicazione di tutti i riferimenti normativi utili	Tempestivo (ex art. 8, d.lgs. 33/2013)	Tutti i Servizi
		Art. 35, c. 1, lett. b), d.lgs. 33/2013	(da pubblicare in tabelle)	2) unità organizzative responsabili dell'istruttoria	Tempestivo (ex art. 8, d.lgs. 33/2013)	Tutti i Servizi
		Art. 35, c. 1, lett. c), d.lgs. 33/2013		3) l'ufficio del procedimento, unitamente ai recapiti telefonici e alla casella di posta elettronica istituzionale	Tempestivo (ex art. 8, d.lgs. 33/2013)	Tutti i Servizi
		Art. 35, c. 1, lett. c), d.lgs. 33/2013		4) ove diverso, l'ufficio competente all'adozione del provvedimento finale, con l'indicazione del nome del responsabile dell'ufficio unitamente ai rispettivi recapiti telefonici e alla casella di posta elettronica istituzionale	Tempestivo (ex art. 8, d.lgs. 33/2013)	Tutti i Servizi
		Art. 35, c. 1, lett. e), d.lgs. 33/2013		5) modalità con le quali gli interessati possono ottenere le informazioni relative ai procedimenti in corso che li riguardano	Tempestivo (ex art. 8, d.lgs. 33/2013)	Tutti i Servizi
		Art. 35, c. 1, lett. f), d.lgs. 33/2013		6) termine fissato in sede di disciplina normativa del procedimento per la conclusione con l'adozione di un provvedimento espresso e ogni altro termine procedimentale rilevante	Tempestivo (ex art. 8, d.lgs. 33/2013)	Tutti i Servizi
		Art. 35, c. 1, lett. g), d.lgs. 33/2013		7) procedimenti per i quali il provvedimento dell'amministrazione può essere sostituito da una dichiarazione dell'interessato ovvero il procedimento può concludersi con il silenzio-assenso dell'amministrazione	Tempestivo (ex art. 8, d.lgs. 33/2013)	Tutti i Servizi
	Tipologie di procedimento	Art. 35, c. 1, lett. h), d.lgs. 33/2013		8) strumenti di tutela amministrativa e giurisdizionale, riconosciuti dalla legge in favore dell'interessato, nel corso del procedimento nei confronti del provvedimento finale ovvero nei casi di adozione del provvedimento oltre il termine predeterminato per la sua conclusione e i modi per attivarli	Tempestivo (ex art. 8, d.lgs. 33/2013)	Tutti i Servizi
Attività e procedimenti		Art. 35, c. 1, lett. i), d.lgs. 33/2013		9) <i>link</i> di accesso al servizio on line, ove sia già disponibile in rete, o tempi previsti per la sua attivazione	Tempestivo (ex art. 8, d.lgs. 33/2013)	Tutti i Servizi

Sotto sezione livello 1	Sotto sezione livello 2	Normativa	Singolo obbligo	Contenuti dell'obbligo	Aggiornamento	Ufficio responsabile
A	B	C	D	E	F	G
		Art. 35, c. 1, lett. l), d.lgs. 33/2013		10) modalità per l'effettuazione dei pagamenti eventualmente necessari, con i codici IBAN identificativi del conto di pagamento, ovvero di imputazione del versamento in Tesoreria, tramite i quali i soggetti versanti possono effettuare i pagamenti mediante bonifico bancario o postale, ovvero gli identificativi del conto corrente postale sul quale i soggetti versanti possono effettuare i pagamenti mediante bollettino postale, nonché i codici identificativi del pagamento da indicare obbligatoriamente per il versamento	Tempestivo (ex art. 8, d.lgs. 33/2013)	Tutti i Servizi
		Art. 35, c. 1, lett. m), d.lgs. 33/2013		11) nome del soggetto a cui è attribuito, in caso di inerzia, il potere sostitutivo, nonché modalità per attivare tale potere, con indicazione dei recapiti telefonici e delle caselle di posta elettronica istituzionale	Tempestivo (ex art. 8, d.lgs. 33/2013)	Tutti i Servizi
				Per i procedimenti ad istanza di parte:		
		Art. 35, c. 1, lett. d), d.lgs. 33/2013		1) atti e documenti da allegare all'istanza e modulistica necessaria, compresi i fac-simile per le autocertificazioni	Tempestivo (ex art. 8, d.lgs. 33/2013)	Tutti i Servizi
		Art. 35, c. 1, lett. d), d.lgs. 33/2013 e Art. 1, c. 29, l. 190/2012		2) uffici ai quali rivolgersi per informazioni, orari e modalità di accesso con indicazione degli indirizzi, recapiti telefonici e caselle di posta elettronica istituzionale a cui presentare le istanze	Tempestivo (ex art. 8, d.lgs. 33/2013)	Tutti i Servizi
	Monitoraggio tempi-procedimentali	Art. 24, c. 2, d.lgs. 33/2013 Art. 1, c. 28, l. n. 190/2012	Monitoraggio tempi-procedimentali	Risultati del monitoraggio periodico concernente il rispetto dei tempi-procedimentali	Dati non più soggetti a pubblicazione obbligatoria ai sensi del d.lgs.97/2016	
	Dichiarazioni sostitutive e acquisizione d'ufficio dei dati	Art. 35, c. 3, d.lgs. 33/2013	Recapiti dell'ufficio responsabile	Recapiti telefonici e casella di posta elettronica istituzionale dell'ufficio responsabile per le attività volte a gestire, garantire e verificare la trasmissione dei dati o l'accesso diretto degli stessi da parte delle amministrazioni procedenti all'acquisizione d'ufficio dei dati e allo svolgimento dei controlli sulle dichiarazioni sostitutive	Tempestivo (ex art. 8, d.lgs. 33/2013)	Tutti i Servizi
Provvedimenti	Provvedimenti organi indirizzo politico	Art. 23, c. 1, d.lgs. 33/2013 /Art. 1, co. 16 della l. n. 190/2012	Provvedimenti organi indirizzo politico	Elenco dei provvedimenti, con particolare riferimento ai provvedimenti finali dei procedimenti di: scelta del contraente per l'affidamento di lavori, forniture e servizi, anche con riferimento alla modalità di selezione prescelta (link alla sotto-sezione "bandi di gara e contratti"); accordi stipulati dall'amministrazione con soggetti privati o con altre amministrazioni pubbliche.	Semestrale (art. 23, c. 1, d.lgs. 33/2013)	Tutti i Servizi
	Provvedimenti organi indirizzo politico	Art. 23, c. 1, d.lgs. 33/2013 /Art. 1, co. 16 della l. n. 190/2012	Provvedimenti organi indirizzo politico	Elenco dei provvedimenti, con particolare riferimento ai provvedimenti finali dei procedimenti di autorizzazione o concessione, concorsi e prove selettive per l'assunzione del personale e progressioni di carriera.	Dati non più soggetti a pubblicazione obbligatoria ai sensi del d.lgs.97/2016	
	Provvedimenti dirigenti amministrativi	Art. 23, c. 1, d.lgs. 33/2013 /Art. 1, co. 16 della l. n. 190/2012	Provvedimenti dirigenti amministrativi	Elenco dei provvedimenti, con particolare riferimento ai provvedimenti finali dei procedimenti di: scelta del contraente per l'affidamento di lavori, forniture e servizi, anche con riferimento alla modalità di selezione prescelta (link alla sotto-sezione "bandi di gara e contratti"); accordi stipulati dall'amministrazione con soggetti privati o con altre amministrazioni pubbliche.	Semestrale (art. 23, c. 1, d.lgs. 33/2013)	Tutti i Servizi
	Provvedimenti dirigenti amministrativi	Art. 23, c. 1, d.lgs. 33/2013 /Art. 1, co. 16 della l. n. 190/2012	Provvedimenti dirigenti amministrativi	Elenco dei provvedimenti, con particolare riferimento ai provvedimenti finali dei procedimenti di autorizzazione o concessione, concorsi e prove selettive per l'assunzione del personale e progressioni di carriera.	Dati non più soggetti a pubblicazione obbligatoria ai sensi del d.lgs. 97/2016	

Sotto sezione livello 1	Sotto sezione livello 2	Normativa	Singolo obbligo	Contenuti dell'obbligo	Aggiornamento	Ufficio responsabile
A	B	C	D	E	F	G
Controlli sulle imprese		Art. 25, c. 1, lett. a), d.lgs. 33/2013	Tipologie di controllo	Elenco delle tipologie di controllo a cui sono assoggettate le imprese in ragione della dimensione e del settore di attività, con l'indicazione per ciascuna di esse dei criteri e delle relative modalità di svolgimento	Dati non più soggetti a pubblicazione obbligatoria ai sensi del d.lgs. 97/2016	
		Art. 25, c. 1, lett. b), d.lgs. 33/2013	Obblighi e adempimenti	Elenco degli obblighi e degli adempimenti oggetto delle attività di controllo che le imprese sono tenute a rispettare per ottemperare alle disposizioni normative.		
		Art. 30, d.lgs. 36/2023 Uso di procedure automatizzate nel ciclo di vita dei contratti pubblici	soluzioni tecnologiche per l'automatizzazione delle proprie attività.	Elenco delle soluzioni tecnologiche adottate dalle SA e enti concedenti per l'automatizzazione delle proprie attività.	Una tantum con aggiornamento tempestivo in caso di modifiche	Tutti i Servizi
		ALLEGATO I.5 al d.lgs. 36/2023 Elementi per la programmazione dei lavori e dei servizi. Schemi tipo (art. 4, co. 3)	opere incomplete	Avviso finalizzato ad acquisire le manifestazioni di interesse degli operatori economici in ordine ai lavori di possibile completamento di opere incomplete nonché alla gestione delle stesse NB: Ove l'avviso è pubblicato nella apposita sezione del portale web del Ministero delle Infrastrutture e dei trasporti, la pubblicazione in AT è assicurata mediante link al portale MIT	Tempestivo	Servizio Tecnico
		ALLEGATO I.5 al d.lgs. 36/2023 Elementi per la programmazione dei lavori e dei servizi. Schemi tipo (art. 5, co. 8; art. 7, co. 4)	mancata redazione del programma dei lavori pubblici e mancata redazione del programma degli acquisti di forniture e servizi	Comunicazione circa la mancata redazione del programma triennale dei lavori pubblici, per assenza di lavori Comunicazione circa la mancata redazione del programma triennale degli acquisti di forniture e servizi, per assenza di acquisti di forniture e servizi.	Tempestivo	Servizio Tecnico
		Art. 168, d.lgs. 36/2023 Procedure di gara con sistemi di qualificazione	norme, criteri oggettivi per il funzionamento del sistema di qualificazione	Atti recanti norme, criteri oggettivi per il funzionamento del sistema di qualificazione, l'eventuale aggiornamento periodico dello stesso e durata, criteri soggettivi (requisiti relativi alle capacità economiche, finanziarie, tecniche e professionali) per l'iscrizione al sistema.	Tempestivo	Servizio Tecnico
		Art. 169, d.lgs. 36/2023 Procedure di gara regolamentate Settori speciali	Obbligo applicabile alle imprese pubbliche e ai soggetti titolari di diritti speciali esclusivi	<u>Obbligo applicabile alle imprese pubbliche e ai soggetti titolari di diritti speciali esclusivi</u> Atti eventualmente adottati recanti l'elencazione delle condotte che costituiscono gravi illeciti professionali agli effetti degli artt. 95, co. 1, lettera e) e 98 (cause di esclusione dalla gara per gravi illeciti professionali).	Tempestivo	Tutti i Servizi
		Art. 11, co. 2-quater, l. n. 3/2003, introdotto dall'art. 41, co. 1, d.l. n. 76/2020 Dati e informazioni sui progetti di investimento pubblico	Obbligo previsto per i soggetti titolari di progetti di investimento pubblico	<u>Obbligo previsto per i soggetti titolari di progetti di investimento pubblico.</u> Elenco annuale dei progetti finanziati, con indicazione del CUP, importo totale del finanziamento, le fonti finanziarie, la data di avvio del progetto e lo stato di attuazione finanziario e procedurale	Annuale	Tutti i Servizi
PER OGNI SINGOLA PROCEDURA DI AFFIDAMENTO INSERIRE IL LINK ALLA BDNCP CONTENENTE I DATI E LE INFORMAZIONI COMUNICATI DALLA S.A. E PUBBLICATI DA ANAC AI SENSI DELLA DELIBERA N. 261/2023						

Sotto sezione livello 1	Sotto sezione livello 2	Normativa	Singolo obbligo	Contenuti dell'obbligo	Aggiornamento	Ufficio responsabile
A	B	C	D	E	F	G
Bandi di gara e contratti	pubblicazione	Art. 40, co. 3 e co. 5, d.lgs. 36/2023 Dibattito pubblico (da intendersi riferito a quello facoltativo) Allegato I.6 al d.lgs. 36/2023 Dibattito pubblico obbligatorio	1) Relazione sul progetto dell'opera (art. 40, co. 3 codice e art. 5, co. 1, lett. a) e b) allegato) 2) Relazione conclusiva redatta dal responsabile del dibattito (con i contenuti specificati dall'art. 40, co. 5 codice e art. 7, co. 1 dell'allegato) 3) Documento conclusivo redatto dalla SA sulla base della relazione conclusiva del responsabile (solo per il dibattito pubblico obbligatorio) ai sensi dell'art. 7, co. 2 dell'allegato Per il dibattito pubblico obbligatorio, la pubblicazione dei documenti di cui ai nn. 2 e 3, è prevista sia per la SA sia per le amministrazioni locali interessate dall'intervento	1) Relazione sul progetto dell'opera (art. 40, co. 3 codice e art. 5, co. 1, lett. a) e b) allegato) 2) Relazione conclusiva redatta dal responsabile del dibattito (con i contenuti specificati dall'art. 40, co. 5 codice e art. 7, co. 1 dell'allegato) 3) Documento conclusivo redatto dalla SA sulla base della relazione conclusiva del responsabile (solo per il dibattito pubblico obbligatorio) ai sensi dell'art. 7, co. 2 dell'allegato Per il dibattito pubblico obbligatorio, la pubblicazione dei documenti di cui ai nn. 2 e 3, è prevista sia per la SA sia per le amministrazioni locali interessate dall'intervento	Tempestivo	Tutti i Servizi
		Art. 82, d.lgs. 36/2023 Documenti di gara Art. 85, co. 4, d.lgs. 36/2023 Pubblicazione a livello nazionale (cfr. anche l'Allegato II.7)	Documenti di gara. Che comprendono, almeno: Delibera a contrarre Bando/avviso di gara/lettera di invito Disciplinare di gara Capitolato speciale Condizioni contrattuali proposte	Documenti di gara. Che comprendono, almeno: Delibera a contrarre Bando/avviso di gara/lettera di invito Disciplinare di gara Capitolato speciale Condizioni contrattuali proposte	Tempestivo	Tutti i Servizi
	affidamento	Art. 28, d.lgs. 36/2023 Trasparenza dei contratti pubblici	Composizione delle commissioni giudicatrici e CV dei componenti	Composizione delle commissioni giudicatrici e CV dei componenti	Tempestivo	
		Art. 47, co. 2, e 9 d.l. 77/2021, convertito con modificazioni dalla l. 108/2021 D.P.C.M. 20 giugno 2023 recante Linee guida volte a favorire le pari opportunità generazionali e di genere, nonché l'inclusione lavorativa delle persone con disabilità nei contratti riservati (art. 1, co. 8, allegato II.3, d.lgs. 36/2023)	<u>Pari opportunità e inclusione lavorativa nei contratti pubblici PNRR e PNC e nei contratti riservati;</u> Copia dell'ultimo rapporto sulla situazione del personale maschile e femminile redatto dall'operatore economico, tenuto alla sua redazione ai sensi dell'art. 46, decreto legislativo 11 aprile 2006, n. 198 (operatori economici che occupano oltre 50 dipendenti). Il documento è prodotto, a pena di esclusione, al momento della presentazione della domanda di partecipazione o dell'offerta	<u>Pari opportunità e inclusione lavorativa nei contratti pubblici PNRR e PNC e nei contratti riservati;</u> Copia dell'ultimo rapporto sulla situazione del personale maschile e femminile redatto dall'operatore economico, tenuto alla sua redazione ai sensi dell'art. 46, decreto legislativo 11 aprile 2006, n. 198 (operatori economici che occupano oltre 50 dipendenti). Il documento è prodotto, a pena di esclusione, al momento della presentazione della domanda di partecipazione o dell'offerta	Da pubblicare successivamente alla pubblicazione degli avvisi relativi agli esiti delle procedure	Tutti i Servizi
		Art. 10, co. 5; art. 14, co. 3; art. 17, co. 2; art. 24; art. 30, co. 2; art. 31, co. 1 e 2; D.lgs. 201/2022 Riordino della disciplina dei servizi pubblici locali di rilevanza economica	Procedure di affidamento dei servizi pubblici locali: 1) deliberazione di istituzione del servizio pubblico locale (art. 10, co. 5); 2) relazione contenente la valutazione finalizzata alla scelta della modalità di gestione (art. 14, co. 3); 3) Deliberazione di affidamento del servizio a società in house (art. 17, co. 2) per affidamenti sopra soglia del servizio pubblico locale, compresi quelli nei settori del trasporto pubblico locale e dei servizi di distribuzione di energia elettrica e gas naturale; 4) contratto di servizio sottoscritto dalle parti che definisce gli obblighi di servizio pubblico e le condizioni economiche del rapporto (art. 24 e 31 co. 2); 5) relazione periodica contenente le verifiche periodiche sulla situazione gestionale (art. 30, co. 2)	Procedure di affidamento dei servizi pubblici locali: 1) deliberazione di istituzione del servizio pubblico locale (art. 10, co. 5); 2) relazione contenente la valutazione finalizzata alla scelta della modalità di gestione (art. 14, co. 3); 3) Deliberazione di affidamento del servizio a società in house (art. 17, co. 2) per affidamenti sopra soglia del servizio pubblico locale, compresi quelli nei settori del trasporto pubblico locale e dei servizi di distribuzione di energia elettrica e gas naturale; 4) contratto di servizio sottoscritto dalle parti che definisce gli obblighi di servizio pubblico e le condizioni economiche del rapporto (art. 24 e 31 co. 2); 5) relazione periodica contenente le verifiche periodiche sulla situazione gestionale (art. 30, co. 2)	Tempestivo	Tutti i Servizi
	Art. 215 e ss. e All. V.2, d.lgs 36/2023 Collegio consultivo tecnico	Composizione del Collegio consultivo tecnici (nominativi) CV dei componenti	Composizione del Collegio consultivo tecnici (nominativi) CV dei componenti	Tempestivo	Tutti i Servizi	

Sotto sezione livello 1	Sotto sezione livello 2	Normativa	Singolo obbligo	Contenuti dell'obbligo	Aggiornamento	Ufficio responsabile
A	B	C	D	E	F	G
	Esecutiva	Art. 47, co. 3, co. 3-bis, co. 9, l. 77/2021 convertito con modificazioni dalla l. 108/2021 Pari opportunità e inclusione lavorativa nei contratti pubblici PNRR e PNC e nei contratti riservati D.P.C.M 20 giugno 2023 recante Linee guida volte a favorire le pari opportunità generazionali e di genere, nonché l'inclusione lavorativa delle persone con disabilità nei contratti riservati (art. 1, co. 8, allegato II.3, d.lgs. 36/2023)	<u>Pari opportunità e inclusione lavorativa nei contratti pubblici PNRR e PNC e nei contratti riservati:</u> 1) Relazione di genere sulla situazione del personale maschile e femminile consegnata, entro sei mesi dalla conclusione del contratto, alla stazione appaltante/ente concedente dagli operatori economici che occupano un numero pari o superiore a quindici dipendenti 2) Certificazione di cui all'art. 17 della legge 12 marzo 1999, n. 68 e della relazione relativa all'assolvimento degli obblighi di cui alla medesima legge e alle eventuali sanzioni e provvedimenti disposti a carico dell'operatore economico nel triennio antecedente la data di scadenza della presentazione delle offerte e consegnate alla stazione appaltante/ente concedente entro sei mesi dalla conclusione del contratto (per gli operatori economici che occupano un numero pari o superiore a quindici dipendenti)	<u>Pari opportunità e inclusione lavorativa nei contratti pubblici PNRR e PNC e nei contratti riservati:</u> 1) Relazione di genere sulla situazione del personale maschile e femminile consegnata, entro sei mesi dalla conclusione del contratto, alla stazione appaltante/ente concedente dagli operatori economici che occupano un numero pari o superiore a quindici dipendenti 2) Certificazione di cui all'art. 17 della legge 12 marzo 1999, n. 68 e della relazione relativa all'assolvimento degli obblighi di cui alla medesima legge e alle eventuali sanzioni e provvedimenti disposti a carico dell'operatore economico nel triennio antecedente la data di scadenza della presentazione delle offerte e consegnate alla stazione appaltante/ente concedente entro sei mesi dalla conclusione del contratto (per gli operatori economici che occupano un numero pari o superiore a quindici dipendenti)	Tempestivo	Tutti i Servizi
	Sponsorizzazioni	Art. 134, co. 4, d.lgs. 36/2023 Contratti gratuiti e forme speciali di partenariato	Affidamento di contratti di sponsorizzazione di lavori, servizi o forniture per importi superiori a quarantamila 40.000 euro: 1) avviso con il quale si rende nota la ricerca di sponsor per specifici interventi, ovvero si comunica l'avvenuto ricevimento di una proposta di sponsorizzazione, con sintetica indicazione del contenuto del contratto proposto.	Affidamento di contratti di sponsorizzazione di lavori, servizi o forniture per importi superiori a quarantamila 40.000 euro: 1) avviso con il quale si rende nota la ricerca di sponsor per specifici interventi, ovvero si comunica l'avvenuto ricevimento di una proposta di sponsorizzazione, con sintetica indicazione del contenuto del contratto proposto.	Tempestivo	Tutti i Servizi
	Procedure di somma urgenza e di protezione civile	Art. 140, d.lgs. 36/2023 Comunicato del Presidente ANAC del 19 settembre 2023	Atti e documenti relativi agli affidamenti di somma urgenza a prescindere dall'importo di affidamento. In particolare: 1) verbale di somma urgenza e provvedimento di affidamento; con specifica indicazione delle modalità della scelta e delle motivazioni che non hanno consentito il ricorso alle procedure ordinarie; 2) perizia giustificativa; 3) elenco prezzi unitari, con indicazione di quelli concordati tra le parti e di quelli dedotti da prezzi ufficiali; 4) verbale di consegna dei lavori o verbale di avvio dell'esecuzione del servizio/fornitura; 5) contratto, ove stipulato.	Atti e documenti relativi agli affidamenti di somma urgenza a prescindere dall'importo di affidamento. In particolare: 1) verbale di somma urgenza e provvedimento di affidamento; con specifica indicazione delle modalità della scelta e delle motivazioni che non hanno consentito il ricorso alle procedure ordinarie; 2) perizia giustificativa; 3) elenco prezzi unitari, con indicazione di quelli concordati tra le parti e di quelli dedotti da prezzi ufficiali; 4) verbale di consegna dei lavori o verbale di avvio dell'esecuzione del servizio/fornitura; 5) contratto, ove stipulato.	Tempestivo	Servizio Tecnico
	Finanza di progetto	Art. 193, d.lgs. 36/2023 Procedura di affidamento	Provvedimento conclusivo della procedura di valutazione della proposta del promotore relativa alla realizzazione in concessione di lavori o servizi	Provvedimento conclusivo della procedura di valutazione della proposta del promotore relativa alla realizzazione in concessione di lavori o servizi	Tempestivo	Servizio Tecnico
	Criteri e modalità	Art. 26, c. 1, d.lgs. 33/2013	Criteri e modalità	Atti con i quali sono determinati i criteri e le modalità cui le amministrazioni devono attenersi per la concessione di sovvenzioni, contributi, sussidi ed ausili finanziari e l'attribuzione di vantaggi economici di qualunque genere a persone ed enti pubblici e privati (cfr. Linee Guida ANAC, delib. 468 16/6/2021).	Tempestivo (ex art. 8, d.lgs. 33/2013)	Servizio Segreteria
		Art. 26, c. 2, d.lgs. 33/2013	Atti di concessione	Atti di concessione di sovvenzioni, contributi, sussidi ed ausili finanziari alle imprese e comunque di vantaggi economici di qualunque genere a persone ed enti pubblici e privati di importo superiore a mille euro (cfr. Linee Guida ANAC, delib. 468 16/6/2021).	Tempestivo (art. 26, c. 3, d.lgs. 33/2013)	Tutti i Servizi
			(da pubblicare in tabelle creando un collegamento con la pagina nella quale sono riportati i dati dei relativi provvedimenti finali)	Per ciascun atto:	Tempestivo	

Sotto sezione livello 1	Sotto sezione livello 2	Normativa	Singolo obbligo	Contenuti dell'obbligo	Aggiornamento	Ufficio responsabile
A	B	C	D	E	F	G
Sovvenzioni, contributi, sussidi, vantaggi economici	Atti di concessione	Art. 27, c. 1, lett. a), d.lgs. 33/2013	(NB: è fatto divieto di diffusione di dati da cui sia possibile ricavare informazioni relative allo stato di salute e alla situazione di disagio economico-sociale degli interessati, come previsto dall'art. 26, c. 4, del d.lgs. 33/2013)	1) nome dell'impresa o dell'ente e i rispettivi dati fiscali o il nome di altro soggetto beneficiario	(art. 26, c. 3, d.lgs. 33/2013)	Tutti i Servizi
		Art. 27, c. 1, lett. b), d.lgs. 33/2013		2) importo del vantaggio economico corrisposto	Tempestivo (art. 26, c. 3, d.lgs. 33/2013)	Tutti i Servizi
		Art. 27, c. 1, lett. c), d.lgs. 33/2013		3) norma o titolo a base dell'attribuzione	Tempestivo (art. 26, c. 3, d.lgs. 33/2013)	Tutti i Servizi
		Art. 27, c. 1, lett. d), d.lgs. 33/2013		4) ufficio e funzionario o dirigente responsabile del relativo procedimento amministrativo	Tempestivo (art. 26, c. 3, d.lgs. 33/2013)	Tutti i Servizi
		Art. 27, c. 1, lett. e), d.lgs. 33/2013		5) modalità seguita per l'individuazione del beneficiario	Tempestivo (art. 26, c. 3, d.lgs. 33/2013)	Tutti i Servizi
		Art. 27, c. 1, lett. f), d.lgs. 33/2013		6) link al progetto selezionato	Tempestivo (art. 26, c. 3, d.lgs. 33/2013)	Tutti i Servizi
		Art. 27, c. 1, lett. f), d.lgs. 33/2013		7) link al curriculum vitae del soggetto incaricato	Tempestivo (art. 26, c. 3, d.lgs. 33/2013)	Tutti i Servizi
		Art. 27, c. 2, d.lgs. 33/2013		Elenco (in formato tabellare aperto) dei soggetti beneficiari degli atti di concessione di sovvenzioni, contributi, sussidi ed ausili finanziari alle imprese e di attribuzione di vantaggi economici di qualunque genere a persone ed enti pubblici e privati di importo superiore a mille euro	Annuale (art. 27, c. 2, d.lgs. 33/2013)	Tutti i Servizi
Bilanci	Bilancio preventivo e consuntivo	Art. 29, c. 1, d.lgs. 33/2013	Bilancio preventivo	Documenti e allegati del bilancio preventivo, nonché dati relativi al bilancio di previsione di ciascun anno in forma sintetica, aggregata e semplificata, anche con il ricorso a rappresentazioni grafiche	Tempestivo (ex art. 8, d.lgs. 33/2013)	Servizio Economico-Finanziario
		Art. 5, c. 1, DPCM 26 aprile 2011				
		Art. 29, c. 1-bis, d.lgs. 33/2013 e DPCM 29 aprile 2016	Bilancio consuntivo	Documenti e allegati del bilancio consuntivo, nonché dati relativi al bilancio consuntivo di ciascun anno in forma sintetica, aggregata e semplificata, anche con il ricorso a rappresentazioni grafiche	Tempestivo (ex art. 8, d.lgs. 33/2013)	Servizio Economico-Finanziario
		Art. 29, c. 1, d.lgs. 33/2013				
	Piano degli indicatori e dei risultati attesi di bilancio	Art. 29, c. 2, d.lgs. 33/2013 - Art. 19 e 22 del dlgs n. 91/2011 - Art. 18-bis del dlgs n.118/2011	Piano degli indicatori e dei risultati attesi di bilancio	Piano degli indicatori e risultati attesi di bilancio, con l'integrazione delle risultanze osservate in termini di raggiungimento dei risultati attesi e le motivazioni degli eventuali scostamenti e gli aggiornamenti in corrispondenza di ogni nuovo esercizio di bilancio, sia tramite la specificazione di nuovi obiettivi e indicatori, sia attraverso l'aggiornamento dei valori obiettivo e la soppressione di obiettivi già raggiunti oppure oggetto di ripianificazione	Tempestivo (ex art. 8, d.lgs. 33/2013)	Servizio Economico-Finanziario
					Art. 29, c. 1-bis, d.lgs. 33/2013 e DPCM 29 aprile 2016	
Beni immobili e gestione patrimonio	Patrimonio immobiliare	Art. 30, d.lgs. 33/2013	Patrimonio immobiliare	Informazioni identificative degli immobili posseduti e detenuti	Tempestivo (ex art. 8, d.lgs. 33/2013)	Servizio Tecnico
	Canoni di locazione o affitto	Art. 30, d.lgs. 33/2013	Canoni di locazione o affitto	Canoni di locazione o di affitto versati o percepiti	Tempestivo (ex art. 8, d.lgs. 33/2013)	Servizio Economico-Finanziario

Sotto sezione livello 1	Sotto sezione livello 2	Normativa	Singolo obbligo	Contenuti dell'obbligo	Aggiornamento	Ufficio responsabile
A	B	C	D	E	F	G
Controlli e rilievi sull'amministrazione	Organismi indipendenti di valutazione, nuclei di valutazione o altri organismi con funzioni analoghe	Art. 31, d.lgs. 33/2013	Atti degli Organismi indipendenti di valutazione, nuclei di valutazione o altri organismi con funzioni analoghe	Attestazione dell'OIV o di altra struttura analoga nell'assolvimento degli obblighi di pubblicazione	Annuale e in relazione a delibere A.N.A.C.	Servizio Segreteria
				Documento dell'OIV di validazione della Relazione sulla Performance (art. 14, c. 4, lett. c), d.lgs. 150/2009)	Tempestivo	Servizio Segreteria
				Relazione dell'OIV sul funzionamento complessivo del Sistema di valutazione, trasparenza e integrità dei controlli interni (art. 14, c. 4, lett. a), d.lgs. 150/2009)	Tempestivo	Servizio Segreteria
				Altri atti degli organismi indipendenti di valutazione, nuclei di valutazione o altri organismi con funzioni analoghe, procedendo all'indicazione in forma anonima dei dati personali eventualmente presenti	Tempestivo (ex art. 8, d.lgs. 33/2013)	Servizio Segreteria
	Organi di revisione amministrativa e contabile		Relazioni degli organi di revisione amministrativa e contabile	Relazioni degli organi di revisione amministrativa e contabile al bilancio di previsione o budget, alle relative variazioni e al conto consuntivo o bilancio di esercizio	Tempestivo (ex art. 8, d.lgs. 33/2013)	Servizio Economico-Finanziario
Servizi erogati	Carta dei servizi e standard di qualità	Art. 32, c. 1, d.lgs. 33/2013	Carta dei servizi e standard di qualità	Carta dei servizi o documento contenente gli standard di qualità dei servizi pubblici	Tempestivo (ex art. 8, d.lgs. 33/2013)	Tutti i Servizi
	Class action	Art. 1, c. 2, d.lgs. 198/2009	Class action	Notizia del ricorso in giudizio proposto dai titolari di interessi giuridicamente rilevanti ed omogenei nei confronti delle amministrazioni e dei concessionari di servizio pubblico al fine di ripristinare il corretto svolgimento della funzione o la corretta erogazione di un servizio	Tempestivo	Tutti i Servizi
				Sentenza di definizione del giudizio	Tempestivo	
				Misure adottate in ottemperanza alla sentenza	Tempestivo	
	Costi contabilizzati	Art. 32, c. 2, lett. a), d.lgs. 33/2013	Costi contabilizzati	Costi contabilizzati dei servizi erogati agli utenti, sia finali che intermedi e il relativo andamento nel tempo	Annuale (art. 10, c. 5, d.lgs. 33/2013)	Servizio Economico-Finanziario
	Liste di attesa	Art. 41, c. 6, d.lgs. 33/2013	Liste di attesa (obbligo di pubblicazione a carico di enti, aziende e strutture pubbliche e private che erogano prestazioni per conto del servizio sanitario)	Criteri di formazione delle liste di attesa, tempi di attesa previsti e tempi medi effettivi di attesa per ciascuna tipologia di prestazione erogata	Tempestivo (ex art. 8, d.lgs. 33/2013)	
(da pubblicare in tabelle)						
Servizi in rete	Art. 7 co. 3 d.lgs. 82/2005 modificato dall'art. 8 co. 1 del d.lgs. 179/16	Risultati delle indagini sulla soddisfazione da parte degli utenti rispetto alla qualità dei servizi in rete e statistiche di utilizzo dei servizi in rete	Risultati delle rilevazioni sulla soddisfazione da parte degli utenti rispetto alla qualità dei servizi in rete resi all'utente, anche in termini di fruibilità, accessibilità e tempestività, statistiche di utilizzo dei servizi in rete.	Tempestivo		
Dati sui pagamenti	Art. 4-bis, c. 2, d.lgs n. 33/2013	Dati sui pagamenti (da pubblicare in tabelle)	Dati sui propri pagamenti in relazione alla tipologia di spesa sostenuta, all'ambito temporale di riferimento e ai beneficiari	Trimestrale (in fase di prima attuazione semestrale)	Servizio Economico-Finanziario	
Dati sui pagamenti del	Art. 41, c. 1-bis, d.lgs.	Dati sui pagamenti in forma sintetica	Dati relativi a tutte le spese e a tutti i pagamenti effettuati, distinti per tipologia di lavoro,	Trimestrale		

Sotto sezione livello 1	Sotto sezione livello 2	Normativa	Singolo obbligo	Contenuti dell'obbligo	Aggiornamento	Ufficio responsabile	
A	B	C	D	E	F	G	
	servizio Sanitario nazionale	33/2013	e aggregata (da pubblicare in tabelle)	bene o servizio in relazione alla tipologia di spesa sostenuta, all'ambito temporale di riferimento e ai beneficiari	(in fase di prima attuazione semestrale)		
	Indicatore di tempestività dei pagamenti	Art. 33, d.lgs. 33/2013	Indicatore di tempestività dei pagamenti	Indicatore dei tempi medi di pagamento relativi agli acquisti di beni, servizi, prestazioni professionali e forniture (indicatore annuale di tempestività dei pagamenti)	Annuale (art. 33, c. 1, d.lgs. 33/2013)	Servizio Economico-Finanziario	
Indicatore trimestrale di tempestività dei pagamenti				Trimestrale (art. 33, c. 1, d.lgs. 33/2013)	Servizio Economico-Finanziario		
Ammontare complessivo dei debiti			Ammontare complessivo dei debiti e il numero delle imprese creditrici	Annuale (art. 33, c. 1, d.lgs. 33/2013)	Servizio Economico-Finanziario		
	IBAN e pagamenti informatici	Art. 36, d.lgs. 33/2013	IBAN e pagamenti informatici	Nelle richieste di pagamento: i codici IBAN identificativi del conto di pagamento, ovvero di imputazione del versamento in Tesoreria, tramite i quali i soggetti versanti possono effettuare i pagamenti mediante bonifico bancario o postale, ovvero gli identificativi del conto corrente postale sul quale i soggetti versanti possono effettuare i pagamenti mediante bollettino postale, nonché i codici identificativi del pagamento da indicare obbligatoriamente per il versamento	Tempestivo	Servizio Economico-Finanziario	
		Art. 5, c. 1, d.lgs. 82/2005					(ex art. 8, d.lgs. 33/2013)
Opere pubbliche	Nuclei di valutazione e verifica degli investimenti pubblici	Art. 38, c. 1, d.lgs. 33/2013	Informazioni reali ai nuclei di valutazione e verifica	Informazioni relative ai nuclei di valutazione e verifica degli investimenti pubblici, incluse le funzioni e i compiti specifici ad essi attribuiti, le procedure e i criteri di individuazione dei componenti e i loro nominativi (obbligo previsto per le amministrazioni centrali e regionali)	Tempestivo (ex art. 8, d.lgs. 33/2013)	Servizio Tecnico	
			degli investimenti pubblici (art. 1, l. n. 144/1999)				
	Atti di programmazione delle opere pubbliche	Art. 38, c. 2 e 2 bis d.lgs. 33/2013	Atti di programmazione delle opere pubbliche	Atti di programmazione delle opere pubbliche	Atti di programmazione delle opere pubbliche (link alla sotto-sezione "bandi di gara e contratti").	Tempestivo (art. 8, c. 1, d.lgs. 33/2013)	Servizio Tecnico
		Art. 21 co.7 d.lgs. 50/2016			A titolo esemplificativo: - Programma triennale dei lavori pubblici, nonché i relativi aggiornamenti annuali, ai sensi art. 21 d.lgs. n 50/2016		
		Art. 29 d.lgs. 50/2016			- Documento pluriennale di pianificazione ai sensi dell'art. 2 del d.lgs. 228/2011, (per i Ministeri)		
Tempi costi e indicatori di realizzazione delle opere pubbliche	Art. 38, c. 2, d.lgs. 33/2013	Art. 38, c. 2, d.lgs. 33/2013	Tempi, costi unitari e indicatori di realizzazione delle opere pubbliche in corso o completate.	Informazioni relative ai tempi e agli indicatori di realizzazione delle opere pubbliche in corso o completate	Tempestivo (art. 38, c. 1, d.lgs. 33/2013)	Servizio Tecnico	
			(da pubblicare in tabelle, sulla base dello schema tipo redatto dal Ministero dell'economia e della finanza d'intesa con l'Autorità nazionale anticorruzione)	Informazioni relative ai costi unitari di realizzazione delle opere pubbliche in corso o completate	Tempestivo (art. 38, c. 1, d.lgs. 33/2013)	Servizio Tecnico	
		Art. 39, c. 1, lett. a), d.lgs. 33/2013	Pianificazione e governo del territorio	Atti di governo del territorio quali, tra gli altri, piani territoriali, piani di coordinamento, piani paesistici, strumenti urbanistici, generali e di attuazione, nonché le loro varianti	Tempestivo (art. 39, c. 1, d.lgs. 33/2013)	Servizio Tecnico	

Sotto sezione livello 1	Sotto sezione livello 2	Normativa	Singolo obbligo	Contenuti dell'obbligo	Aggiornamento	Ufficio responsabile
A	B	C	D	E	F	G
Pianificazione e governo del territorio		Art. 39, c. 2, d.lgs. 33/2013	(da pubblicare in tabelle)	Documentazione relativa a ciascun procedimento di presentazione e approvazione delle proposte di trasformazione urbanistica di iniziativa privata o pubblica in variante allo strumento urbanistico generale comunque denominato vigente nonché delle proposte di trasformazione urbanistica di iniziativa privata o pubblica in attuazione dello strumento urbanistico generale vigente che comportino premialità edificatorie a fronte dell'impegno dei privati alla realizzazione di opere di urbanizzazione extra oneri o della cessione di aree o volumetrie per finalità di pubblico interesse	Tempestivo	Servizio Tecnico
					(ex art. 8, d.lgs. 33/2013)	
Informazioni ambientali		Art. 40, c. 2, d.lgs. 33/2013	Informazioni ambientali	Informazioni ambientali che le amministrazioni detengono ai fini delle proprie attività istituzionali:	Tempestivo (ex art. 8, d.lgs. 33/2013)	Servizio Tecnico
			Stato dell'ambiente	1) Stato degli elementi dell'ambiente, quali l'aria, l'atmosfera, l'acqua, il suolo, il territorio, i siti naturali, compresi gli igrotopi, le zone costiere e marine, la diversità biologica ed i suoi elementi costitutivi, compresi gli organismi geneticamente modificati, e, inoltre, le interazioni tra questi elementi	Tempestivo (ex art. 8, d.lgs. 33/2013)	Servizio Tecnico
			Fattori inquinanti	2) Fattori quali le sostanze, l'energia, il rumore, le radiazioni od i rifiuti, anche quelli radioattivi, le emissioni, gli scarichi ed altri rilasci nell'ambiente, che incidono o possono incidere sugli elementi dell'ambiente	Tempestivo (ex art. 8, d.lgs. 33/2013)	Servizio Tecnico
			Misure incidenti sull'ambiente e relative analisi di impatto	3) Misure, anche amministrative, quali le politiche, le disposizioni legislative, i piani, i programmi, gli accordi ambientali e ogni altro atto, anche di natura amministrativa, nonché le attività che incidono o possono incidere sugli elementi e sui fattori dell'ambiente ed analisi costi-benefici ed altre analisi ed ipotesi economiche usate nell'ambito delle stesse	Tempestivo (ex art. 8, d.lgs. 33/2013)	Servizio Tecnico
			Misure a protezione dell'ambiente e relative analisi di impatto	4) Misure o attività finalizzate a proteggere i suddetti elementi ed analisi costi-benefici ed altre analisi ed ipotesi economiche usate nell'ambito delle stesse	Tempestivo (ex art. 8, d.lgs. 33/2013)	Servizio Tecnico
			Relazioni sull'attuazione della legislazione	5) Relazioni sull'attuazione della legislazione ambientale	Tempestivo (ex art. 8, d.lgs. 33/2013)	Servizio Tecnico
			Stato della salute e della sicurezza umana	6) Stato della salute e della sicurezza umana, compresa la contaminazione della catena alimentare, le condizioni della vita umana, il paesaggio, i siti e gli edifici d'interesse culturale, per quanto influenzabili dallo stato degli elementi dell'ambiente, attraverso tali elementi, da qualsiasi fattore	Tempestivo (ex art. 8, d.lgs. 33/2013)	Servizio Tecnico
			Relazione sullo stato dell'ambiente del Ministero dell'Ambiente e della tutela del territorio	Relazione sullo stato dell'ambiente redatta dal Ministero dell'Ambiente e della tutela del territorio	Tempestivo (ex art. 8, d.lgs. 33/2013)	Servizio Tecnico
Strutture sanitarie private accreditate		Art. 41, c. 4, d.lgs. 33/2013	Strutture sanitarie private accreditate	Elenco delle strutture sanitarie private accreditate	Annuale	
			(da pubblicare in tabelle)		(art. 41, c. 4, d.lgs. 33/2013)	
				Accordi intercorsi con le strutture private accreditate	Annuale (art. 41, c. 4, d.lgs. 33/2013)	

Sotto sezione livello 1	Sotto sezione livello 2	Normativa	Singolo obbligo	Contenuti dell'obbligo	Aggiornamento	Ufficio responsabile
A	B	C	D	E	F	G
Interventi straordinari e di emergenza		Art. 42, c. 1, lett. a), d.lgs. 33/2013	Interventi straordinari e di emergenza	Provvedimenti adottati concernenti gli interventi straordinari e di emergenza che comportano deroghe alla legislazione vigente, con l'indicazione espressa delle norme di legge eventualmente derogate e dei motivi della deroga, nonché con l'indicazione di eventuali atti amministrativi o giurisdizionali intervenuti	Tempestivo (ex art. 8, d.lgs. 33/2013)	Servizio Tecnico
		Art. 42, c. 1, lett. b), d.lgs. 33/2013	(da pubblicare in tabelle)	Termini temporali eventualmente fissati per l'esercizio dei poteri di adozione dei provvedimenti straordinari	Tempestivo (ex art. 8, d.lgs. 33/2013)	Servizio Tecnico
		Art. 42, c. 1, lett. c), d.lgs. 33/2013		Costo previsto degli interventi e costo effettivo sostenuto dall'amministrazione	Tempestivo (ex art. 8, d.lgs. 33/2013)	Servizio Tecnico
Altri contenuti	Prevenzione della Corruzione	Art. 10, c. 8, lett. a), d.lgs. 33/2013	Piano triennale per la prevenzione della corruzione e della trasparenza	Piano triennale per la prevenzione della corruzione e della trasparenza e suoi allegati, le misure integrative di prevenzione della corruzione individuate ai sensi dell'articolo 1, comma 2-bis della legge n. 190 del 2012, (MOG 231)	Annuale	Servizio Segreteria
		Art. 1, c. 8, l. n. 190/2012, Art. 43, c. 1, d.lgs. 33/2013	Responsabile della prevenzione della corruzione e della trasparenza	Responsabile della prevenzione della corruzione e della trasparenza	Tempestivo	Servizio Segreteria
			Regolamenti per la prevenzione e la repressione della corruzione e dell'illegalità	Regolamenti per la prevenzione e la repressione della corruzione e dell'illegalità (laddove adottati)	Tempestivo	Servizio Segreteria
		Art. 1, c. 14, l. n. 190/2012	Relazione del responsabile della prevenzione della corruzione e della trasparenza	Relazione del responsabile della prevenzione della corruzione recante i risultati dell'attività svolta (entro il 15 dicembre di ogni anno)	Annuale (ex art. 1, c. 14, L. n. 190/2012)	Servizio Segreteria
		Art. 1, c. 3, l. n. 190/2012	Provvedimenti adottati dall'A.N.AC. ed atti di adeguamento a tali provvedimenti	Provvedimenti adottati dall'A.N.AC. ed atti di adeguamento a tali provvedimenti in materia di vigilanza e controllo nell'anticorruzione	Tempestivo	Servizio Segreteria
		Art. 18, c. 5, d.lgs. 39/2013	Atti di accertamento delle violazioni	Atti di accertamento delle violazioni delle disposizioni di cui al d.lgs. 39/2013	Tempestivo	Servizio Segreteria
Altri contenuti	Accesso civico	Art. 5, c. 1, d.lgs. 33/2013 / Art. 2, c. 9-bis, l. 241/90	Accesso civico "semplice" concernente dati, documenti e informazioni soggetti a pubblicazione obbligatoria	Nome del Responsabile della prevenzione della corruzione e della trasparenza cui è presentata la richiesta di accesso civico, nonché modalità per l'esercizio di tale diritto, con indicazione dei recapiti telefonici e delle caselle di posta elettronica istituzionale e nome del titolare del potere sostitutivo, attivabile nei casi di ritardo o mancata risposta, con indicazione dei recapiti telefonici e delle caselle di posta elettronica istituzionale	Tempestivo	Servizio Segreteria
		Art. 5, c. 2, d.lgs. 33/2013	Accesso civico "generalizzato" concernente dati e documenti ulteriori	Nomi Uffici competenti cui è presentata la richiesta di accesso civico, nonché modalità per l'esercizio di tale diritto, con indicazione dei recapiti telefonici e delle caselle di posta elettronica istituzionale	Tempestivo	Servizio Segreteria
		Linee guida Anac FOIA (del. 1309/2016)	Registro degli accessi	Elenco delle richieste di accesso (atti, civico e generalizzato) con indicazione dell'oggetto e della data della richiesta nonché del relativo esito con la data della decisione	Semestrale	Tutti i Servizi

Sotto sezione livello 1	Sotto sezione livello 2	Normativa	Singolo obbligo	Contenuti dell'obbligo	Aggiornamento	Ufficio responsabile
A	B	C	D	E	F	G
Altri contenuti	Accessibilità e Catalogo dei dati, metadati e banche dati	Art. 53, c. 1 bis, d.lgs. 82/2005 modificato dall'art. 43 del d.lgs. 179/16	Catalogo dei dati, metadati e delle banche dati	Catalogo dei dati, dei metadati definitivi e delle relative banche dati in possesso delle amministrazioni, da pubblicare anche tramite link al Repertorio nazionale dei dati territoriali (www.rndt.gov.it), al catalogo dei dati della PA e delle banche dati www.dat.gov.it e http://basidati.agid.gov.it/catalogo gestiti da AGID	Tempestivo	Tutti i Servizi
		Art. 53, c. 1, bis, d.lgs. 82/2005	Regolamenti	Regolamenti che disciplinano l'esercizio della facoltà di accesso telematico e il riutilizzo dei dati, fatti salvi i dati presenti in Anagrafe tributaria	Annuale	Servizio Segreteria
		Art. 9, c. 7, DL n. 179/2012 convertito con modificazioni dalla L. 17 dicembre 2012, n. 221	Obiettivi di accessibilità (da pubblicare secondo le indicazioni contenute nella circolare dell'Agenzia per l'Italia digitale n. 1/2016 e s.m.i.)	Obiettivi di accessibilità dei soggetti disabili agli strumenti informatici per l'anno corrente (entro il 31 marzo di ogni anno) e lo stato di attuazione del "piano per l'utilizzo del telelavoro" nella propria organizzazione	Annuale (ex art. 9, c. 7, DL n. 179/2012)	Servizio Tecnico
Altri contenuti	Dati ulteriori	Art. 7-bis, c. 3, d.lgs. 33/2013	Dati ulteriori	Dati, informazioni e documenti ulteriori che le pubbliche amministrazioni non hanno l'obbligo di pubblicare ai sensi della normativa vigente e che non sono riconducibili alle sottosezioni indicate	
		Art. 1, c. 9, lett. f), l. n. 190/2012	(NB: nel caso di pubblicazione di dati non previsti da norme di legge si deve procedere alla anonimizzazione dei dati personali eventualmente presenti, in virtù di quanto disposto dall'art. 4, c. 3, del d.lgs. 33/2013)			

COMUNE DI BORNO
Provincia di Brescia



**PIANO TRIENNALE DEI
FABBISOGNI DI
PERSONALE**

TRIENNIO 2024/2026

SOMMARIO

ASPETTI DI CARATTERE GENERALE

Premessa	pag. 3
Contenuti	pag. 3
Durata	pag. 4

ASSETTO ORGANIZZATIVO DELL'ENTE

Premessa	pag. 4
Suddivisione in aree/servizi/uffici	pag. 4
Incarichi di direzione di area	pag. 4

RILEVAZIONE DELLE ECCEDENZE DI PERSONALE

pag. 5

CONSISTENZA DELLA DOTAZIONE ORGANICA DELL'ENTE

pag. 5

RIMODULAZIONE DELLA CONSISTENZA DI PERSONALE

pag. 5

PROGRAMMAZIONE DEL FABBISOGNO DI PERSONALE

pag. 5

Premessa	pag. 5
Vincoli in materia di assunzioni	pag. 5
Facoltà assunzionali	pag. 7
Programma delle assunzioni	pag. 10
Lavoro flessibile	pag. 10

RISPETTO DEI VINCOLI FINANZIARI E DEGLI EQUILIBRI

DI FINANZA PUBBLICA

pag. 11

ASPETTI DI CARATTERE GENERALE

1. PREMESSA

Il piano triennale dei fabbisogni di personale rappresenta per l'ente:

- **il quadro generale delle esigenze di personale** nel triennio di riferimento, allo scopo di ottimizzare l'impiego delle risorse pubbliche disponibili e perseguire gli obiettivi di performance organizzativa, efficienza, economicità e qualità dei servizi ai cittadini e di assicurare il rispetto degli obiettivi di finanza pubblica. Il piano triennale dei fabbisogni di personale deve essere coerente con l'attività di programmazione generale dell'Ente e deve svilupparsi, nel rispetto dei vincoli finanziari, ovvero con gli obiettivi che l'Ente intende raggiungere nel periodo di riferimento;
- **un adempimento obbligatorio finalizzato alla riduzione programmata delle spese di personale** (art. 91 comma 1 del D. Lgs 267/2000). Inoltre, le amministrazioni pubbliche che non provvedono all'adozione del piano ed agli adempimenti connessi non possono assumere nuovo personale (art. 6, comma 6, del D. Lgs. n. 165/2001);
- **un'attività preliminare all'avvio di tutte le procedure di reclutamento** che l'ente intende attivare per garantire la piena funzionalità dei propri servizi (art. 35, comma 4, del D. Lgs. n. 165/2001);
- **il documento organizzativo principale** in ordine:
 - alla definizione dell'assetto organizzativo inteso come assegnazioni dei vari servizi alle unità organizzative primarie (Aree);
 - alla organizzazione dei propri uffici attraverso l'indicazione della consistenza della dotazione organica e la sua eventuale rimodulazione in base ai bisogni programmati (art. 6, comma 3, del D. Lgs. n. 165/2001);
 - all'individuazione dei profili professionali necessari per il perseguimento degli obiettivi dell'Ente, tenendo conto delle funzioni che l'amministrazione è chiamata a svolgere, della struttura organizzativa, nonché delle responsabilità connesse a ciascuna posizione;
 - alle scelte di acquisizione di personale mediante le diverse tipologie contrattuali previste dall'ordinamento (*tempo indeterminato, lavoro flessibile, ecc.*).

2. CONTENUTI

In relazione alle finalità esplicitate in premessa, i principali contenuti del Piano triennale dei fabbisogni di personale 2024/2026 possono essere così riassunti:

- a) **revisione dell'assetto organizzativo dell'Ente**, finalizzata alla razionalizzazione degli apparati amministrativi e necessaria per l'ottimale distribuzione delle risorse umane, per meglio perseguire gli obiettivi di performance organizzativa, efficienza, economicità e qualità dei servizi ai cittadini;
- b) **rilevazione delle eventuali eccedenze di personale**, ai sensi dell'art. 33 del D. Lgs. n. 165/2001;
- c) individuazione della **consistenza della dotazione organica** intesa come spesa potenziale massima imposta dal vincolo esterno di cui all'art. 1, commi 557 e seguenti, della L. n. 296/2006 e s.m.i.;
- d) **rimodulazione quantitativa e qualitativa della consistenza di personale** in base ai fabbisogni programmati, nel limite del tetto finanziario massimo potenziale;
- e) **individuazione dei posti da coprire e programmazione del fabbisogno di personale**, nel rispetto delle disposizioni in materia di assunzioni e nei limiti delle facoltà assunzionali previste dalla normativa vigente;
- f) evidenza del **rispetto dei vincoli finanziari e degli equilibri di finanza pubblica**, come imposti dalla normativa vigente.

3. DURATA

Il presente Piano triennale dei fabbisogni di personale si sviluppa in prospettiva triennale, ovvero per il periodo 2024/2026. Dovrà essere adottato annualmente nel rispetto delle previsioni di cui all'art. 6, commi 2 e 3, del D. lgs. n. 165/2001 e s.m.i.

L'eventuale modifica in corso d'anno è consentita solo a fronte di situazioni nuove e non prevedibili e deve essere, in ogni caso, adeguatamente motivata.

ASSETTO ORGANIZZATIVO DELL'ENTE

1. PREMESSA

L'Amministrazione ha previsto un modello organizzativo con l'intento di renderlo funzionale alle azioni previste nel programma quinquennale, adeguando in sostanza la propria struttura e la propria dotazione organica agli obiettivi da realizzare nel mandato amministrativo. Alla data attuale non si rende necessaria una revisione dell'organizzazione dell'ente

2. SUDDIVISIONE IN AREE/SERVIZI/UFFICI

Le Aree della struttura organizzativa del Comune di Borno sono attualmente articolate nei seguenti Servizi e Uffici.

N.	SERVIZIO		PROFILO	POSIZIONE ECONOMICA
1	AFFARI GENERALI	Ufficio Anagrafe e stato civile	Istruttore Amministrativo	- N.1 istruttore (ex C1)
		Ufficio Elettorale		
		Ufficio statistico		
		Leva		
		Ufficio Relazioni con il pubblico		
2	ECONOMICO-FINANZIARIO	Ufficio Ragioneria	Istruttore Direttivo Istruttori Amministrativi	- N. 1 funzionario elevata qualificazione (ex D1) (assunto in Unione Antichi Borghi e collocato a Borno) - N. 1 istruttore (ex C4) P.T. 25 ore - N. 1 istruttore (ex C1)
		Ufficio Tributi		
		Bilancio e programmazione, economato, provveditorato		
		Ufficio Commercio		
		Servizi sociali ed alla persona		
		Servizi scolastici e culturali		
		Occupazione suolo pubblico		
		Ufficio personale (parte economica)		
		Casa di riposo		
3	SEGRETERIA	Ufficio segreteria	Istruttore Amministrativo	- N. 1 istruttore (ex C4) P.T. 31 ore
		Ufficio protocollo		
		Ufficio personale (parte amministrativa)		
		Ufficio contratti		
3	TECNICO	Lavori Pubblici	Istruttore Direttivo Istruttore	- N. 1 funzionario elevata
		Edilizia Privata		
		Urbanistica		

		Manutenzione patrimonio e territorio	Geometra Operatori	qualificazione (ex D1) - N. 1 operatore esperto (ex B2) - N. 1 operatore esperto (ex B2)
		Sistema informatico		
4	POLIZIA LOCALE***			

*** Ai sensi di quanto previsto dal verbale di concertazione per il passaggio diretto degli Agenti di Polizia Locale dal Comune di Borno all'Unione dei Comuni "Antichi borghi di Valle Camonica", approvato con deliberazione di Giunta Comunale n. 47 del 20.06.2012, esecutiva ai sensi di legge:

- nell'ipotesi di scioglimento dell'Unione i dipendenti trasferiti rientreranno nell'organico del Comune di Borno;

- i posti sono conservati nella dotazione organica del Comune di Borno e non possono essere utilizzati per il turnover.

In relazione alla nuova programmazione dei fabbisogni di personale di cui al presente provvedimento ed al conseguente concretizzarsi delle assunzioni, l'assetto organizzativo di cui sopra verrà successivamente rivisto al fine di perseguire gli obiettivi di performance organizzativa, efficienza, economicità e qualità dei servizi ai cittadini.

3. INCARICHI DI DIREZIONE DI AREA

Al vertice delle aree sopra esposte vengono nominati dei Responsabili apicali di area a cui compete "lo svolgimento di funzioni di direzione di unità organizzative di particolare complessità caratterizzate da elevato grado di autonomia gestionale ed organizzativa".

Entrando nel dettaglio, la scelta dell'Amministrazione per quanto riguarda la direzione delle cinque aree sopra individuate è la seguente:

- al vertice del Servizio Economico-Finanziario e del Servizio Tecnico sono individuati due Responsabili di posizione organizzativa;

- il posto di Responsabile del Servizio Economico-Finanziario è attualmente coperto con un dipendente assunto presso l'Unione Antichi Borghi di Valle Camonica e collocato con sede di lavoro presso il Comune di Borno;

- al vertice del Servizio Affari Generali e Segreteria vi è il Segretario comunale, a cui compete, altresì, il coordinamento generale dell'intera struttura organizzativa dell'Ente.

Gli incarichi di direzione/responsabilità dei Servizi vengono affidati con appositi decreti del Sindaco, nel rispetto dei criteri regolamentari e contrattuali.

RILEVAZIONE DELLE ECCEденZE DI PERSONALE

L'art. 33 del D. Lgs. n. 165/2001, come sostituito dall'art. 16, comma 1, della L. n. 183/2011 (Legge di Stabilità 2012), ha introdotto l'obbligo di procedere annualmente alla verifica delle eccedenze di personale, condizione necessaria per poter effettuare nuove assunzioni o instaurare rapporti di lavoro con qualunque tipologia di contratto, pena la nullità degli atti posti in essere.

Pertanto, prima di definire il fabbisogno di personale per il triennio 2024/2026, è necessario procedere ad una ricognizione del personale in esubero rispetto alle risorse umane in servizio all'interno dei vari uffici.

Considerato il personale attualmente in servizio (al 31.12.2023), anche in relazione agli obiettivi di performance organizzativa, efficienza, economicità e qualità dei servizi ai cittadini, **non si rilevano situazioni di personale in esubero.**

CONSISTENZA DELLA DOTAZIONE ORGANICA DELL'ENTE

La dotazione organica dell'Ente, intesa come spesa potenziale massima imposta dal vincolo esterno di cui all'art. 1, commi 557 e seguenti, della L. n. 296/2006 e s.m.i., è pari a Euro **453.710,83** (media triennio 2011-2013).

RIMODULAZIONE DELLA CONSISTENZA DI PERSONALE

Nell'ambito del tetto finanziario massimo potenziale, l'Ente procede a rimodulare annualmente, sia quantitativamente che qualitativamente, la propria consistenza di personale in base ai fabbisogni necessari per l'assolvimento dei compiti istituzionali, in coerenza con la pianificazione triennale delle attività e della performance e tenuto conto degli attuali vincoli normativi in materia di assunzioni e di spesa di personale.

La spesa annua complessiva relativa ai dipendenti prevista in attuazione del presente piano dei fabbisogni è pari a Euro **412.890,00** per l'anno 2024, Euro **414.800,00** per l'anno 2025 ed Euro **414.500,00** per l'anno 2026.

PROGRAMMAZIONE DEL FABBISOGNO DI PERSONALE

1. PREMESSA

Accertato che con il decreto 08/05/2018 il Ministero per la semplificazione e la pubblica amministrazione ha definito le "Linee di indirizzo per la predisposizione dei piani dei fabbisogni di personale da parte delle amministrazioni pubbliche" necessarie per l'attuazione dell'art. 6-ter del D.Lgs. 165/2001, come introdotto dall'art. 4 del D.Lgs. 75/2017 di riforma al pubblico impiego.

Sempre al fine di assolvere al meglio i compiti istituzionali, in coerenza con la pianificazione triennale delle attività e della performance dell'Ente e tenuto conto degli attuali vincoli normativi in materia di assunzioni e di spesa di personale viene predisposta la programmazione del fabbisogno di personale 2024/2026, nell'ambito della quale vengono previste le nuove assunzioni a tempo indeterminato, le relative modalità di reclutamento, nonché il ricorso a forme flessibili di lavoro.

2. VINCOLI IN MATERIA DI ASSUNZIONI

Per il triennio 2024/2026 la definizione della programmazione del fabbisogno di personale si interseca con una pluralità di presupposti normativi, il cui mancato rispetto rende impossibile procedere ad assunzioni a qualsiasi titolo e con qualsivoglia tipologia contrattuale e, in particolare:

	Da effettuare	Eventuale sanzione in caso di inadempimento	Riferimenti normativi della sanzione
1	Adozione del Piano Integrato di Attività e Organizzazione art. 7, D.M. 24 giugno 2022	In caso di mancata adozione del Piano integrato di attività e organizzazione trovano applicazione le sanzioni di cui all'art. 10, c. 5, D.lgs. 27 ottobre 2009, n. 150: <i>"(...) l'amministrazione non può procedere ad assunzioni di personale o al conferimento di incarichi di consulenza o di collaborazione comunque denominati"</i> .	art. 10, D.M. 24 giugno 2022
2	Ricognizione annuale delle eccedenze di personale e delle	Gli enti che non effettuano la ricognizione annuale della consistenza del personale, al fine di verificare situazioni di soprannumero o di eccedenza, <i>"non possono effettuare assunzioni o</i>	art. 33, c. 2, D.Lgs. n. 165/2001

	<p>situazioni di soprannumero</p> <p>art. 33, c. 1, D.Lgs. n. 165/2001</p> <p>art. 33, c. 6, D.Lgs. n. 165/2001</p> <p>Circ. Dip.to Funzione pubblica 28 aprile 2014, n. 4</p>	<p><i>instaurare rapporti di lavoro con qualunque tipologia di contratto pena la nullità degli atti posti in essere”.</i></p>	
3	<p>Rispetto dei termini per l'approvazione di bilanci di previsione, di rendiconti, del bilancio consolidato e del termine di trenta giorni dalla loro approvazione per l'invio dei relativi dati alla Banca Dati delle Amministrazioni Pubbliche.</p> <p>art. 9, c. 1-quinquies, D.L. n. 113/2016</p>	<p>Divieto di assunzione di personale a qualsiasi titolo (<i>il divieto permane fino all'adempimento da parte degli enti</i>).</p>	<p>art. 9, c. 1-quinquies, D.L. n. 113/2016</p> <p>Del. Corte dei conti, Sez. delle Autonomie, 29 maggio 2020, n. 10/SEZAUT/2020/QMIG</p>
4	<p>Mancata certificazione di un credito nei confronti delle PP.AA.</p> <p>art. 9, c. 3-bis, D.L. n. 185/2008</p>	<p>Divieto di procedere ad assunzioni di personale per la durata dell'inadempimento.</p>	<p>art. 9, c. 3-bis, D.L. n. 185/2008</p>
5	<p>Assenza dello stato di deficitarietà strutturale e di dissesto.</p> <p>art. 243, c. 1, d.lgs. n. 267/2000</p>	<p>Per gli Enti strutturalmente deficitari o in dissesto le assunzioni di personale sono sottoposte al controllo della Commissione per la stabilità finanziaria degli enti locali (COSFEL), presso il Ministero dell'Interno.</p>	<p>art. 243, c. 1, D.Lgs. n. 267/2000</p>

Per quanto riguarda il vincolo di cui al punto 4, allo stato attuale non vi sono richieste in esame di certificazioni ai sensi dell'art. 9, comma 3-bis, del D. L. n. 185/2008.

Si dà atto altresì di **non essere in uno stato di deficitarietà strutturale o di dissesto.**

3. FACOLTA' ASSUNZIONALI

Rilevato che l'art. 33, c. 2, D.L. 30 aprile 2019, n. 34 dispone:

“A decorrere dalla data individuata dal decreto di cui al presente comma, anche per le finalità di cui al comma 1, i comuni possono procedere ad assunzioni di personale a tempo indeterminato in coerenza con i piani triennali dei fabbisogni di personale e fermo restando il rispetto pluriennale dell'equilibrio di bilancio asseverato dall'organo di revisione, sino ad una spesa complessiva per tutto il personale dipendente, al lordo degli oneri riflessi a carico dell'amministrazione, non superiore al valore soglia definito come percentuale, differenziata per fascia demografica, della media delle entrate correnti relative agli ultimi tre rendiconti approvati, considerate al netto del fondo crediti dubbia esigibilità stanziato in bilancio di previsione. Con decreto del Ministro della pubblica amministrazione, di concerto con il Ministro dell'economia e delle finanze e il Ministro dell'interno, previa intesa in sede di Conferenza Stato-città ed autonomie locali, entro sessanta giorni dalla data

di entrata in vigore del presente decreto sono individuate le fasce demografiche, i relativi valori soglia prossimi al valore medio per fascia demografica e le relative percentuali massime annuali di incremento del personale in servizio per i comuni che si collocano al di sotto del valore soglia prossimo al valore medio, nonché un valore soglia superiore cui convergono i comuni con una spesa di personale eccedente la predetta soglia superiore. I comuni che registrano un rapporto compreso tra i due predetti valori soglia non possono incrementare il valore del predetto rapporto rispetto a quello corrispondente registrato nell'ultimo rendiconto della gestione approvato. I comuni con popolazione fino a 5.000 abitanti che si collocano al di sotto del valore soglia di cui al primo periodo, che fanno parte delle "unioni dei comuni" ai sensi dell'articolo 32 del testo unico di cui al decreto legislativo 18 agosto 2000, n. 267, al solo fine di consentire l'assunzione di almeno una unità possono incrementare la spesa di personale a tempo indeterminato oltre la predetta soglia di un valore non superiore a quello stabilito con decreto di cui al secondo periodo, collocando tali unità in comando presso le corrispondenti unioni con oneri a carico delle medesime, in deroga alle vigenti disposizioni in materia di contenimento della spesa di personale. I predetti parametri possono essere aggiornati con le modalità di cui al secondo periodo ogni cinque anni. I comuni in cui il rapporto fra la spesa di personale, al lordo degli oneri riflessi a carico dell'amministrazione, e la media delle predette entrate correnti relative agli ultimi tre rendiconti approvati risulta superiore al valore soglia superiore adottano un percorso di graduale riduzione annuale del suddetto rapporto fino al conseguimento nell'anno 2025 del predetto valore soglia anche applicando un turn over inferiore al 100 per cento. A decorrere dal 2025 i comuni che registrano un rapporto superiore al valore soglia superiore applicano un turn over pari al 30 per cento fino al conseguimento del predetto valore soglia. Il limite al trattamento accessorio del personale di cui all'articolo 23, comma 2, del decreto legislativo 25 maggio 2017, n. 75, è adeguato, in aumento o in diminuzione, per garantire l'invarianza del valore medio pro-capite, riferito all'anno 2018, del fondo per la contrattazione integrativa nonché delle risorse per remunerare gli incarichi di posizione organizzativa, prendendo a riferimento come base di calcolo il personale in servizio al 31 dicembre 2018.”;

Visto il D.M. 17 marzo 2020 ad oggetto: “Misure per la definizione delle capacità assunzionali di personale a tempo indeterminato dei comuni” il quale, con decorrenza 20 aprile 2020, permette di determinare la soglia di spesa per nuove assunzioni, in deroga al limite derivante dall'art. 1, c. 557-quater, L. n. 296/2006;

Rilevato che il D.M. 17 marzo 2020 citato dispone, dal 20 aprile 2020, una nuova metodologia di calcolo del limite di spesa che si assume in deroga a quanto stabilito dalla normativa previgente;

Vista la circ. Presidenza del Consiglio dei ministri 13 maggio 2020 ad oggetto: “Circolare sul decreto del Ministro per la pubblica amministrazione, attuativo dell'articolo 33, comma 2, del decreto-legge n. 34 del 2019, convertito, con modificazioni, dalla legge n. 58 del 2019, in materia di assunzioni di personale da parte dei comuni”, pubblicata in Gazzetta Ufficiale n. 226 dell'11 settembre 2020;

**CALCOLO CAPACITA' ASSUNZIONALE ANNO 2024
(art. 33, comma 2 del D.L. 34/2019 – D.M. 17/03/2020)**

1) Individuazione valori soglia - art. 4, comma 1 e art. 6; tabelle 1 e 3

Comune di	BORNO
Popolazione al 31.12.2022	2.471
Fascia	C
Valore soglia più basso	27,60%
Valore soglia più alto	31,60%

FASCE DEMOGRAFICHE				
DA	A	VALORE SOGLIA (Tabella 1)	VALORE SOGLIA (Tabella 3)	FASCIA
0	999	29,50%	33,50%	a
1.000	1.999	28,60%	32,60%	b
2.000	2.999	27,60%	31,60%	c
3.000	4.999	27,20%	31,20%	d
5.000	9.999	26,90%	30,90%	e
10.000	59.999	27,00%	31,00%	f
60.000	249.999	27,60%	31,60%	g
250.000	1.499.999	28,80%	32,80%	h
1.500.000	50.000.000	25,30%	29,30%	i

2) Calcolo rapporto spesa di personale su entrate correnti

DESCRIZIONI	IMPORTI
Spesa di personale rendiconto 2022	292.114,65
Entrate correnti rendiconto 2020	3.523.255,14
Entrate correnti rendiconto 2021	3.566.230,57 €
Entrate correnti rendiconto 2022	3.817.358,52 €
Media del triennio	3.635.614,74
Importo Fondo crediti di dubbia esigibilità (FCDE) stanziato nel bilancio di previsione dell'esercizio 2021	70.104,59
Media aritmetica delle entrate correnti del triennio al netto del FCDE	3.565.510,15
Rapporto spesa di personale/Entrate correnti	8,19%

3) Raffronto % Ente con valori soglia tabelle 1 e 3

Comune con % al di sotto del valore soglia più basso: **ENTE VIRTUOSO**

Incremento annuo della spesa di personale fino al 2024:

FASCE DEMOGRAFICHE		VALORI SOGLIA				
DA	A	2020	2021	2022	2023	2024
0	999	23,00%	29,00%	33,00%	34,00%	35,00%
1.000	1.999	23,00%	29,00%	33,00%	34,00%	35,00%
2.000	2.999	20,00%	25,00%	28,00%	29,00%	30,00%
3.000	4.999	19,00%	24,00%	26,00%	27,00%	28,00%
5.000	9.999	17,00%	21,00%	24,00%	25,00%	26,00%
10.000	59.999	9,00%	16,00%	19,00%	21,00%	22,00%
60.000	249.999	7,00%	12,00%	14,00%	15,00%	16,00%
250.000	1.499.999	3,00%	6,00%	8,00%	9,00%	10,00%
1.500.000	50.000.000	1,50%	3,00%	4,00%	4,50%	5,00%

CALCOLO CAPACITA' ASSUNZIONALE	ANNO 2024
	IMPORTI
Spesa di personale da rendiconto di gestione 2018	432.599,83
Percentuale massima di incremento spesa di personale da Tabella 2 DM nel periodo 2020-2024	30%
Incremento annuo della spesa di personale	129.779,95
Resti assunzionali 2015-2019	0,00
Capacità assunzionale	562.379,78

Controllo limite:

DESCRIZIONE	ANNO 2024
Limite di spesa massima di personale	562.379,78
Previsione spesa di personale	412.890,00
Differenza	149.489,78

4. PROGRAMMA DELLE ASSUNZIONI

Nell'ambito della programmazione dei fabbisogni di personale 2024/2026 vengono previste, nel rispetto dei limiti sopra citati, le seguenti nuove assunzioni:

ANNO 2024

È prevista l'assunzione di n. 1 dipendente nell'Area istruttori da destinare al Servizio Tecnico.

ANNO 2025

Nessuna assunzione prevista

ANNO 2026

Nessuna assunzione prevista.

Sempre nell'ambito del piano triennale dei fabbisogni di personale, nel rispetto dei vigenti vincoli in materia di assunzioni a tempo indeterminato e di lavoro flessibile, nonché delle norme in materia di finanza pubblica e di contenimento della spesa di personale, sopra esplicitati, nel triennio 2024/2026 sono comunque consentiti:

- Eventuali sostituzioni di personale cessato;
- eventuali sostituzioni di personale finalizzate al trasferimento in altri Enti, attualmente in servizio, da effettuarsi attraverso corrispondenti procedure ordinarie di mobilità volontaria, ai sensi dell'art. 30, comma 1, D. Lgs. n. 165/2001;
- eventuali incrementi del monte ore settimanale di figure con rapporto di lavoro a tempo parziale, da valutare su richiesta da parte del personale interessato;
- eventuali assunzioni per esigenze straordinarie e temporanee degli uffici mediante il ricorso a forme di lavoro flessibile e/o attraverso l'istituto del comando o dell'utilizzo a tempo parziale di personale da altri enti.

5. LAVORO FLESSIBILE

Visto l'art. 9, c. 28, D.L. 31 maggio 2010, n. 78, il quale testualmente recita: *"28. A decorrere dall'anno 2011, le amministrazioni dello Stato, anche ad ordinamento autonomo, le agenzie, incluse le Agenzie fiscali di cui agli articoli 62, 63 e 64 del decreto legislativo 30 luglio 1999, n. 300, e successive modificazioni, gli enti pubblici non economici, le università e gli enti pubblici di cui all'articolo 70, comma 4, del decreto legislativo 30 marzo 2001, n. 165 e successive modificazioni e integrazioni, le camere di commercio, industria, artigianato e agricoltura fermo quanto previsto dagli articoli 7, comma 6, e 36 del decreto legislativo 30 marzo 2001, n. 165, possono avvalersi di personale a tempo determinato o con convenzioni ovvero con contratti di collaborazione coordinata e continuativa, nel limite del 50 per cento della spesa sostenuta per le stesse finalità nell'anno 2009. Per le medesime amministrazioni la spesa per personale relativa a contratti di formazione lavoro, ad altri rapporti formativi, alla somministrazione di lavoro, nonché al lavoro accessorio di cui all'articolo 70, comma 1, lettera d) del decreto legislativo 10 settembre 2003, n. 276, e successive modificazioni ed integrazioni, non può essere superiore al 50 per cento di quella sostenuta per le rispettive finalità nell'anno 2009. I limiti di cui al primo e al secondo periodo non si applicano, anche con riferimento ai lavori socialmente utili, ai lavori di pubblica utilità e ai cantieri di lavoro, nel caso in cui il costo del personale sia coperto da finanziamenti specifici aggiuntivi o da fondi dell'Unione europea; nell'ipotesi di cofinanziamento, i limiti medesimi non si applicano con riferimento alla sola quota finanziata da altri soggetti. Le disposizioni di cui al presente comma costituiscono principi generali ai fini del coordinamento della finanza pubblica ai quali si adeguano le regioni, le province autonome, gli enti locali e gli enti del Servizio sanitario nazionale. Per gli enti locali in sperimentazione di cui all'articolo 36 del decreto legislativo 23 giugno 2011, n. 118, per l'anno 2014, il limite di cui ai precedenti periodi è fissato al 60 per cento della spesa sostenuta nel 2009. A decorrere dal 2013 gli enti locali possono superare il predetto limite per le assunzioni strettamente necessarie a garantire l'esercizio delle funzioni di polizia locale, di istruzione pubblica e del settore sociale nonché per le spese sostenute per lo svolgimento di attività sociali mediante forme di lavoro accessorio di cui all'articolo 70, comma 1, del decreto legislativo 10 settembre 2003, n. 276. Le limitazioni previste dal presente comma non si applicano agli enti locali in regola con l'obbligo di riduzione delle spese di personale di cui ai commi 557 e 562 dell'articolo 1 della legge 27 dicembre 2006, n. 296, e successive modificazioni, nell'ambito delle risorse disponibili a legislazione vigente. Resta fermo che comunque la spesa complessiva non può essere superiore alla spesa sostenuta per le stesse finalità nell'anno 2009. Sono in ogni caso escluse dalle limitazioni previste dal presente comma le spese sostenute per le assunzioni a tempo determinato ai sensi dell'articolo 110, comma 1, del testo unico di cui al decreto legislativo 18 agosto 2000, n. 267. (...). Il mancato rispetto dei limiti di cui al presente comma costituisce illecito disciplinare e determina responsabilità erariale. Per le amministrazioni che nell'anno 2009 non hanno sostenuto spese per le finalità previste ai sensi del presente comma, il*

limite di cui al primo periodo è computato con riferimento alla media sostenuta per le stesse finalità nel triennio 2007-2009.”.

Controllo limite*

Tipologia	Spesa 2009	Previsione 2024	Previsione 2025	Previsione 2026
CFL, lavoro accessorio, ecc.	20.905,43	3.803,72	3.803,72	3.803,72
TOTALE	20.905,43	3.803,72	3.803,72	3.803,72

*limite 100% della spesa 2009 in quanto in regola con i limiti di spesa del personale.

RISPETTO DEI VINCOLI FINANZIARI E DEGLI EQUILIBRI DI FINANZA PUBBLICA

Si dà atto che la spesa per il personale in servizio prevista per il triennio 2024/2026 e quella connessa alle facoltà assunzionali previste a legislazione vigente non supera la spesa massima potenziale calcolata ai sensi dell'art. 1, commi 557 e seguenti della L. 296/2006 e s.m.i. (**Euro 453.710,83**), come risulta dal seguente calcolo:

SPESA PERSONALE IN SERVIZIO PREVISTA ANNO 2024	SPESA PERSONALE IN SERVIZIO PREVISTA ANNO 2025	SPESA PERSONALE IN SERVIZIO PREVISTA ANNO 2026
Euro 412.890,00	Euro 414.800,00	Euro 414.500,00

Si dà atto, infine, che:

- la programmazione del fabbisogno di personale 2024/2026 rispetta altresì i vincoli di finanza pubblica in materia di “pareggio di bilancio”, nonché gli equilibri di bilancio;
- che questo Ente non ha mai dichiarato il dissesto finanziario e che non risulta essere strutturalmente deficitario ai sensi dell'art. 242 del TUEL, in quanto dall'ultimo Conto consuntivo approvato non emergono condizioni di squilibrio finanziario, come risulta dall'apposita tabella allegata al medesimo.