



## **COMUNE DI PASPARDO**

Provincia di Brescia

# **PIANO INTEGRATO DI ATTIVITÀ E ORGANIZZAZIONE (PIAO) 2026/28**

(art.6, commi da 1 a 6, del Decreto Legge 9 giugno 2021, n.80 convertito, con modificazioni, in Legge 6 agosto 2021, n.113)

MODELLO SEMPLIFICATO PER LE P.A. CON MENO DI 50 DIPENDENTI

Approvato con Deliberazione della Giunta Comunale n. del .....

## **Sommario:**

Premessa

Riferimenti normativi

### **Sezione 1 - SCHEDE ANAGRAFICHE DELL'AMMINISTRAZIONE**

#### **Sezione 2 - VALORE PUBBLICO, PERFORMANCE E ANTICORRUZIONE:**

- Sottosezione 2.1 Valore Pubblico
- Sottosezione 2.2 Performance
- Sottosezione 2.3 Rischi corruttivi e trasparenza

#### **Sezione 3 - ORGANIZZAZIONE E CAPITALE UMANO:**

- Sottosezione 3.1 Struttura Organizzativa
- Sottosezione 3.1.1. Piano Azioni Positive
- Sottosezione 3.2 Organizzazione del Lavoro Agile (POLA)
- Sottosezione 3.3 Piano Triennale dei Fabbisogni del Personale

#### **Sezione 4: MONITORAGGIO**

#### **Allegati:**

- 1 – Mappature Aree processi
- 2 – Misure generali
- 3 – Sottosezione Trasparenza
- 4 – Patto d'integrità

## Premessa

Il Piano Integrato di Attività e Organizzazione (PIAO) è stato introdotto con la finalità di consentire un maggior coordinamento dell'attività programmatica delle pubbliche amministrazioni e una sua semplificazione, nonché assicurare una migliore qualità e trasparenza dell'attività amministrativa, dei servizi ai cittadini e alle imprese.

In esso, gli obiettivi, le azioni e le attività dell'Ente sono ricondotti alle finalità istituzionali e alla missione pubblica complessiva di soddisfacimento dei bisogni della collettività e dei territori.

Si tratta quindi di uno strumento dotato, da un lato, di rilevante valenza strategica e, dall'altro, di un forte valore comunicativo, attraverso il quale l'Ente pubblico comunica alla collettività gli obiettivi e le azioni mediante le quali vengono esercitate le funzioni pubbliche e i risultati che si vogliono ottenere rispetto alle esigenze di valore pubblico da soddisfare.

## Riferimenti normativi

L'art. 6 commi da 1 a 4 del decreto legge 9 giugno 2021 n. 80, convertito con modificazioni in legge 6 agosto 2021 n. 113, ha introdotto nel nostro ordinamento il Piano Integrato di Attività e Organizzazione, che assorbe una serie di piani e programmi già previsti dalla normativa, in particolare: il Piano della performance, il Piano Triennale per la Prevenzione della Corruzione e per la Trasparenza, il Piano organizzativo del lavoro agile e il Piano triennale dei fabbisogni del personale, quale misura di semplificazione, snellimento e ottimizzazione della programmazione pubblica nell'ambito del processo di rafforzamento della capacità amministrativa delle Pubbliche Amministrazioni funzionale all'attuazione del Piano Nazionale di Ripresa e Resilienza (PNRR).

Il Piano Integrato di Attività e Organizzazione ha una durata triennale e viene aggiornato annualmente, è redatto nel rispetto del quadro normativo di riferimento relativo alla Performance, ai sensi del decreto legislativo n. 150 del 2009 e le Linee Guida emanate dal Dipartimento della Funzione Pubblica, all'Anticorruzione e alla Trasparenza, di cui al Piano Nazionale Anticorruzione e negli atti di regolazione generali adottati dall'ANAC ai sensi della legge n. 190 del 2012, del decreto legislativo n. 33 del 2013 e di tutte le ulteriori specifiche normative di riferimento delle altre materie dallo stesso assorbite, nonché sulla base del "Piano tipo", di cui al Decreto del Ministro per la Pubblica Amministrazione del 30 giugno 2022, concernente la definizione del contenuto del Piano Integrato di Attività e Organizzazione.

Ai sensi dell'art. 6, comma 6-bis, del decreto legge 9 giugno 2021, n. 80, convertito, con modificazioni, in legge 6 agosto 2021, n. 113, come introdotto dall'art. 1, comma 12, del decreto legge 30 dicembre 2021, n. 228, convertito con modificazioni dalla legge n. 25 febbraio 2022, n. 15 e successivamente modificato dall'art. 7, comma 1 del decreto legge 30 aprile 2022, n. 36, convertito con modificazioni, in legge 29 giugno 2022, n. 79, le Amministrazioni e gli Enti adottano il PIAO a regime entro il 31 gennaio di ogni anno o in caso di proroga per legge dei termini di approvazione dei bilanci di previsioni, entro 30 gg dalla data ultima di approvazione dei bilanci di previsione stabilita dalle vigenti proroghe.

Ai sensi dell'art. 6 del Decreto del Ministro per la Pubblica Amministrazione del 30 giugno 2022 concernente la definizione del contenuto del Piano Integrato di Attività e Organizzazione, le Amministrazioni tenute all'adozione del PIAO con meno di 50 dipendenti, procedono alle attività di cui all'articolo 3, comma 1, lettera c), n. 3), per la mappatura dei processi, limitandosi all'aggiornamento di quella esistente all'entrata in vigore del presente decreto considerando, ai sensi dell'articolo 1, comma 16, della legge n. 190 del 2012, quali aree a rischio corruttivo, quelle relative a:

- autorizzazione/concessione;
- contratti pubblici;
- concessione ed erogazione di sovvenzioni, contributi;
- concorsi e prove selettive;
- processi, individuati dal Responsabile della Prevenzione della Corruzione e della Trasparenza (RPCT) e dai responsabili degli uffici, ritenuti di maggiore rilievo per il raggiungimento degli obiettivi di performance a protezione del valore pubblico.

L'aggiornamento nel triennio di vigenza della sottosezione di programmazione "Rischi corruttivi e trasparenza" avviene in presenza di fatti corruttivi, modifiche organizzative rilevanti o ipotesi di disfunzioni amministrative significative intercorse ovvero di aggiornamenti o modifiche degli obiettivi di performance a

protezione del valore pubblico. Scaduto il triennio di validità il Piano è modificato sulla base delle risultanze dei monitoraggi effettuati nel triennio.

Le amministrazioni con meno di 50 dipendenti sono tenute, altresì, alla predisposizione del Piano integrato di attività e organizzazione limitatamente all'articolo 4, comma 1, lettere a), b) e c), n. 2.

Il presente Piano Integrato di Attività e Organizzazione è deliberato in coerenza con il Documento Unico di Programmazione 2026/2028, nota di aggiornamento, approvato con Deliberazione del Consiglio Comunale n.20 del 19.12.2025 ed il bilancio di previsione finanziario 2026/2028 approvato con deliberazione del Consiglio Comunale n.19 del 19.12.2025.

Ai sensi dell'art. 1, comma 1, del DPR n. 81/2022, il presente Piano Integrato di Attività e Organizzazione integra il Piano dei fabbisogni di personale, il Piano Triennale per la Prevenzione della Corruzione e della Trasparenza, il Piano organizzativo del lavoro agile e il Piano di azioni positive.

Per gli Enti con non più di cinquanta dipendenti sono previste modalità semplificate. Essendo pertanto la dotazione organica del Comune inferiore a cinquanta dipendenti, si è fatta applicazione delle disposizioni che prevedono modalità semplificate: in particolare, si fa riferimento al Piano-tipo allegato al DM del 30.06.2022 firmato di concerto dal Ministro per la Pubblica Amministrazione e dal Ministro dell'Economia e delle Finanze. Viene conservata la sottosezione sulla performance così da potere consentire l'attivazione del relativo ciclo, ai sensi delle previsioni dettate dal d.lgs. n. 150/2009.

**SEZIONE 1: SCHEDA ANAGRAFICA DELL'AMMINISTRAZIONE**

<b>COMUNE DI PASPARDO</b>	
<b>Indirizzo</b>	Via Roma, 24 – 25050 Paspardo (BS)
<b>Sindaco</b>	arch. Fabio De Pedro
<b>Codice Fiscale</b>	81002610178
<b>Partita IVA</b>	00723620985
<b>Codice ISTAT</b>	G354
<b>Abitanti al 31.12.2025</b>	576
<b>Personale al 31.12.2025</b>	3
<b>Comparto di appartenenza</b>	Funzioni Locali
<b>Sito internet istituzionale</b>	<a href="http://www.comune.paspardo.bs.it">www.comune.paspardo.bs.it</a>
<b>Telefono</b>	0364 48025
<b>Indirizzo posta istituzionale</b>	<a href="mailto:info@comune.paspardo.bs.it">info@comune.paspardo.bs.it</a>
<b>Indirizzo posta PEC</b>	<a href="mailto:info@pec.comunepaspardo.eu">info@pec.comunepaspardo.eu</a>

## **SEZIONE 2: VALORE PUBBLICO, PERFORMANCE E ANTICORRUZIONE**

### **Sottosezione 2.1 - Valore pubblico**

Ai sensi dell'art. 6 del Decreto del Ministro per la Pubblica Amministrazione n. 132/2022, la presente sezione non deve essere redatta dagli Enti con meno di 50 dipendenti.

### **Sottosezione 2.2 - Performance**

#### **Piano degli obiettivi e delle Performance**

Le amministrazioni pubbliche sono tenute ad adottare, in base a quanto disposto dall'art. 3 del decreto legislativo 150/2009, metodi e strumenti idonei a misurare, valutare e premiare la performance individuale e quella organizzativa, secondo criteri strettamente connessi al soddisfacimento dell'interesse del destinatario dei servizi e degli interventi.

Il Piano delle Performance è il documento che individua gli indirizzi e gli obiettivi strategici ed operativi e definisce, con riferimento agli obiettivi finali ed intermedi ed alle risorse disponibili, gli indicatori per la misurazione e la valutazione delle prestazioni dell'Amministrazione nel suo complesso, dei Responsabili di servizio e dei dipendenti.

Il presente documento individua la chiara e trasparente definizione delle responsabilità dei diversi attori in merito alla definizione degli obiettivi ed al relativo conseguimento delle prestazioni attese e realizzate al fine della successiva misurazione della performance organizzativa e della performance individuale.

In sintesi, il Piano dettagliato degli Obiettivi è un documento gestionale che esplicita gli obiettivi in ambito di programmazione, pianificazione e misurazione individuando nell'Ente, in ciascun Responsabile di Servizio e in ciascun dipendente, il coinvolgimento e la responsabilità utili alla sua attuazione.

Il Piano delle Performance è parte integrante del ciclo di gestione della performance che in base all'art. 4 del D.lgs. 27.10.2009, n. 150, si articola nelle seguenti fasi:

- definizione e assegnazione degli obiettivi da raggiungere, dei risultati attesi e dei rispettivi indicatori (bilancio di previsione annuale e pluriennale);
- collegamento tra gli obiettivi assegnati e la distribuzione delle risorse;
- monitoraggio ed eventuale correzione degli obiettivi assegnati e dei risultati attesi (verifica degli equilibri e stato di attuazione dei programmi);
- misurazione e valutazione della performance, organizzativa e individuale (valutazione intermedia e al termine dell'anno di riferimento);
- utilizzo dei sistemi premianti in base a criteri di valorizzazione del merito secondo le modalità indicate dalla contrattazione collettiva cui spetta la disciplina del trattamento economico del personale dipendente;
- rendicontazione dei risultati agli organi di indirizzo politico-amministrativo, nonché ai cittadini, agli utenti ed ai destinatari dei servizi tramite pubblicazione sul sito istituzionale del comune (pubblicazione su sito).

La misurazione e la valutazione della performance serve primariamente a determinare quale sia stato il contributo che un'unità organizzativa ovvero un singolo dipendente apporta, in via diretta, al raggiungimento delle finalità e degli obiettivi assegnati e, in via indiretta, alla soddisfazione dei bisogni per i quali l'organizzazione è stata costituita.

Ad essere oggetto di valutazione è la performance resa dai titolari di posizione organizzativa (ora Elevata Qualificazione) e dai dipendenti.

Il sistema di valutazione delle performance del personale dipendente dell'Ente (titolare o meno di incarichi di Elevata Qualificazione) tiene conto dei seguenti elementi:

- A) Performance organizzativa dell'unità organizzativa (Area) di appartenenza;
- B) Performance individuale.

Il peso delle suddette componenti varia in base al ruolo che il dipendente assume all'interno dell'Ente.

I soggetti coinvolti in questo processo sono costituiti dal nucleo di valutazione (che valuta la performance delle singole unità organizzative ai fini della corresponsione dell'indennità di risultato ai Responsabili delle medesime unità) e dai Responsabili di Area (che valutano le performance individuali del personale ad essi assegnato).

La valutazione delle performance individuali del personale e dei Responsabili di Area è effettuata sulla base delle schede delle valutazioni di seguito riportate, che potranno essere comunque adeguate dai singoli Responsabili di Area o dal Nucleo di Valutazione in relazione alle esigenze tecnico-valutative eventualmente applicabili.

Con l'adozione del piano della performance l'Amministrazione intende promuovere il merito e il miglioramento dei risultati sia organizzativi che individuali attraverso l'utilizzo di sistemi premianti improntati a criteri di selettività secondo la disciplina contrattuale vigente ed in coerenza col predetto sistema di misurazione e valutazione della performance.

Non si darà corso alla distribuzione in maniera indifferenziata o sulla base di automatismi di incentivi e premi collegati alla performance in assenza delle verifiche e delle attestazioni previste dal sistema di valutazione in vigore.

Per quanto concerne modalità e tempi della valutazione, si precisa che ciascun Responsabile di Area, entro la fine del primo trimestre dell'anno successivo a quello di riferimento, salvo tempistiche diversamente definite nel Contratto decentrato integrativo dell'Ente, considerando le attività svolte e gli obiettivi raggiunti, provvede a redigere, eventualmente con la supervisione del Segretario dell'Ente, una valutazione per il personale assegnato secondo le schede di valutazione, da comunicare ai dipendenti interessati. Il Responsabile, trascorsi 5 giorni senza che il dipendente abbia fatto pervenire alcuna osservazione, procede alla valutazione definitiva dando sinteticamente conto delle eventuali deduzioni pertinenti presentate dal dipendente interessato.

Ogni scheda di valutazione deve essere conservata nel fascicolo personale del dipendente.

Il Nucleo di Valutazione, invece, con le medesime tempistiche, provvede a redigere la valutazione dei titolari di incarichi di Elevata Qualificazione.

## DIPENDENTI TITOLARI DI POSIZIONE DI ELEVATA QUALIFICAZIONE

Nella valutazione dei titolari di Elevata Qualificazione il Nucleo di Valutazione tiene conto delle seguenti componenti:

**A. PERFORMANCE ORGANIZZATIVA relativa al raggiungimento degli obiettivi assegnati all'unità organizzativa diretta (max. 60 punti).**

Il punteggio viene assegnato in base al raggiungimento degli obiettivi assegnati a ciascuna struttura organizzativa dell'Ente, nell'ambito dei documenti programmatori del medesimo, secondo la seguente tabella:

Performance organizzativa	Punteggio
Raggiungimento di nessun obiettivo	0
Raggiungimento dell'obiettivo	in base al punteggio assegnato all'obiettivo
<b>Raggiungimento di tutti gli obiettivi</b>	<b>60</b>

**B. PERFORMANCE INDIVIDUALE relativa alle competenze professionali e manageriali dimostrate (max. 40 punti).**

Essa viene valutata in relazione ai seguenti indicatori:

**b.1) *Capacità di rispettare e far rispettare le regole ed i vincoli dell'organizzazione senza indulgere in formalismi, promuovendo la qualità dell'Area.***

Si valuta la struttura del sistema di relazioni organizzative impostato, la sua finalizzazione al risultato, la presenza di momenti di partecipazione del personale alle fasi di definizione dei programmi di lavoro ed alla verifica del grado di conseguimento degli obiettivi.

PUNTEGGIO DA 0 A 5

**b.2) *Rispetto dei tempi e sensibilità alle scadenze***

Si valuta la capacità di rispettare le scadenze fissate dall'Amministrazione, sia in condizione di assoluta normalità sia in quelle di emergenza, garantendo il raggiungimento degli obiettivi assegnati ed il rispetto dei tempi di programma.

Particolare valenza ha il rispetto dei termini di conclusione dei procedimenti.

PUNTEGGIO DA 0 A 5

**b.3) *Senso di appartenenza ed attenzione all'immagine dell'Ente.***

Si valuta il coinvolgimento negli obiettivi dell'Ente ed il senso di collaborazione nei confronti degli organi di direzione politica nella consapevolezza del proprio ruolo e della distinzione delle competenze.

PUNTEGGIO DA 0 A 2

**b.4) *Conoscenza degli strumenti e dei metodi di lavoro***

Si valutano le conoscenze di tipo tecnico-operative e la capacità di trasmettere le stesse ai propri collaboratori.

PUNTEGGIO DA 0 A 5

**b.5) *Capacità di interagire e lavorare con gli altri responsabili per raggiungere gli obiettivi dell'Ente.***

Si valuta la cooperazione e l'integrazione con le altre strutture organizzative dell'Ente per il miglioramento delle procedure e per il raggiungimento degli obiettivi intersettoriali.

PUNTEGGIO DA 0 A 5

**b.6) *Arricchimento professionale e aggiornamento***

Si valuta l'interesse a migliorare la propria professionalità, all'autoaggiornamento professionale, alle esigenze di studio della normativa e di approfondimento delle tematiche professionali.

PUNTEGGIO DA 0 A 5

**b.7) *Attitudine all'analisi, individuazione e soluzione di problemi operativi***

Si valuta la capacità di individuare soluzioni innovative e migliorative ai problemi (problem solving) verificando il grado di coerenza delle soluzioni rispetto ai problemi in considerazione del contesto specifico.

PUNTEGGIO DA 0 A 5

**b.8) *Attitudine alla direzione di gruppi di lavoro***

Si valuta la capacità di dirigere gruppi di lavoro; in particolare si verifica l'impiego di tecniche di negoziazione e mediazione all'interno del gruppo al fine di limitare i conflitti interpersonali e ottenere un'ampia condivisione degli obiettivi e maggiore disponibilità e partecipazione al lavoro.

PUNTEGGIO DA 0 A 3

**b.9) *Capacità di ottimizzare la micro-organizzazione, attraverso la motivazione e la responsabilizzazione dei collaboratori***

Si valuta la capacità di coinvolgere nelle fasi di progettazione e realizzazione delle iniziative i propri collaboratori, distribuendo compiti e responsabilità, utilizzando modelli di divisione del lavoro che consentano la responsabilizzazione dei collaboratori, introducendo un sistema articolato di controllo della gestione delle attività sviluppate.

PUNTEGGIO DA 0 A 2

**b.10) *Capacità di valutare i propri collaboratori***

Si valuta la capacità di valutare i dipendenti assegnati alla propria Area, dimostrata in particolar modo tramite una significativa differenziazione dei giudizi.

PUNTEGGIO DA 0 A 3

### **Collegamento con il sistema retributivo**

Il punteggio complessivo conseguito viene collegato con la retribuzione di risultato secondo il seguente schema:

<b><i>Fascia</i></b>	<b><i>Punteggio conseguito % di retribuzione</i></b>
A Superiore a 81	100%
B Da 75 e fino a 80 compreso	75%
C Da 60 e fino a 74 compreso	50%
D Inferiore a 60	Valutazione negativa

## DIPENDENTI NON TITOLARI DI POSIZIONE DI ELEVATA QUALIFICAZIONE

La valutazione dei dipendenti non titolari di Elevata Qualificazione, effettuata dai Responsabili di Area, tiene conto delle seguenti componenti:

### **A. PERFORMANCE ORGANIZZATIVA relativa al raggiungimento degli obiettivi assegnati dai Responsabili di Area (max. 60 punti).**

Il punteggio viene assegnato in base al grado di raggiungimento degli obiettivi assegnati a ciascuna struttura organizzativa dell'Ente, nell'ambito dei documenti programmatori del medesimo, secondo la seguente tabella:

<b>Performance organizzativa</b>	<b>Punteggio</b>
Raggiungimento di nessun obiettivo	0
Raggiungimento dell'obiettivo	in base al punteggio assegnato all'obiettivo
<b>Raggiungimento di tutti gli obiettivi</b>	<b>60</b>

### **B. PERFORMANCE INDIVIDUALE (max. 40 punti).**

Essa viene valutata dai Responsabili di Area cui il dipendente è assegnato in relazione ai seguenti indicatori:

#### **b.1) *Capacità di relazionarsi con colleghi e utenza in ambito lavorativo***

Si valutano le capacità di instaurare un rapporto di collaborazione con i colleghi, di superare nel lavoro l'approccio fondato su scelte di natura individualistica; nella gestione del rapporto con l'utenza, le capacità di relazione e di gestire eventuali momenti di stress e conflittuali.

PUNTEGGIO DA 0 A 5

#### **b.2) *Efficienza organizzativa e affidabilità***

Si valutano le capacità di impostare correttamente il proprio lavoro, con efficienza e autonomia e di ridefinire gli aspetti procedurali ed organizzativi del proprio lavoro, anche in relazione al mutare delle condizioni.

PUNTEGGIO DA 0 A 5

#### **b.3) *Capacità di gestire il ruolo di competenza***

Si valuta l'attitudine a ricoprire il proprio ruolo all'interno dell'unità organizzativa, la collaborazione con il responsabile al fine di accrescere lo standard qualitativo e quantitativo del Settore.

PUNTEGGIO DA 0 A 5

**b.4) *Tensione motivazionale al miglioramento del livello di professionalità***

Si valuta l'interesse a migliorare la propria professionalità, all'autoaggiornamento professionale, alle esigenze di studio della normativa o di approfondimento delle tematiche professionali.

PUNTEGGIO DA 0 A 5

**b.5) *Grado di responsabilizzazione verso i risultati***

Si valuta la capacità di verificare la qualità delle prestazioni a cui si è chiamati a contribuire, nonché l'apporto fornito alla realizzazione dei programmi e dalle tempistiche di lavoro, anche al fine di migliorare l'immagine dell'Ente.

PUNTEGGIO DA 0 A 5

**b.6) *Abilità tecnico-operativa***

Si valutano le competenze proprie del valutato in rapporto al ruolo a cui è preposto, le abilità di tipo tecnico-operative anche riguardo all'utilizzo dei mezzi informatici.

PUNTEGGIO DA 0 A 3

**b.7) *Livello di autonomia ed iniziativa***

Si valutano la capacità di organizzazione del proprio lavoro, rispetto ai compiti assegnati da programmi o ai tempi di attesa dell'utenza, rispetto all'avvio di iniziative, anche in condizioni di criticità e tensione organizzativa (picchi di carico di lavoro).

PUNTEGGIO DA 0 A 2

**b.8) *Rispetto dei tempi di esecuzione delle procedure***

Si valuta la capacità di rispettare i tempi di esecuzione assegnati e di quelli imposti dalla legge o dai regolamenti per l'istruttoria dei procedimenti amministrativi, nonché la capacità di proporre soluzioni rivolte alla semplificazione dei processi di erogazione dei servizi.

PUNTEGGIO DA 0 A 5

**b.9) *Quantità delle prestazioni***

Si valuta la capacità di assicurare un prodotto rispondente alla distribuzione del carico di lavoro ordinario, tenendo conto delle sollecitazioni del responsabile.

PUNTEGGIO DA 0 A 5

## **Collegamento con il sistema retributivo**

Il punteggio complessivo conseguito viene collegato con il sistema premiante di produttività collettiva secondo il seguente schema:

<i><b>Fascia</b></i>	<i><b>Punteggio conseguito % di retribuzione</b></i>
A Superiore a 81	100%
B Da 70 e fino a 80 compreso	75%
C Da 60 e fino a 69 compreso	50%
D Da 51 a 59 compreso	25%
E Inferiore a 50	Valutazione negativa

## SCHEDA DI VALUTAZIONE TITOLARI DI INCARICO EQ

### PERFORMANCE ORGANIZZATIVA (MAX. 60 PUNTI)

A) OBIETTIVI ASSEGNATI all'Area di Responsabilità	Raggiunto/non raggiunto
Obiettivo 1	
Obiettivo 2	
Obiettivo 3	
<b>TOTALE PERFORMANCE ORGANIZZATIVA</b>	

### PERFORMANCE INDIVIDUALE (MAX. 40 PUNTI)

B) COMPETENZE PROFESSIONALI E MANAGERIALI DIMOSTRATE	PUNTEGGIO
b.1) Capacità di rispettare e far rispettare le regole ed i vincoli dell'organizzazione senza indulgere in formalismi, promuovendo la qualità dell'Area. Da 0 a 5 punti	
b.2) Rispetto dei tempi e sensibilità alle scadenze Da 0 a 5 punti	
b.3) Senso di appartenenza ed attenzione all'immagine dell'Ente. Da 0 a 2 punti	
b.4) Conoscenza degli strumenti e dei metodi di lavoro Da 0 a 5 punti	
b.5) Capacità di interagire e lavorare con gli altri responsabili per raggiungere gli obiettivi dell'Ente Da 0 a 5 punti	
b.6) Arricchimento professionale e aggiornamento Da 0 a 5 punti	
b.7) Attitudine all'analisi, individuazione e soluzione di problemi operativi Da 0 a 5 punti	
b.8) Attitudine alla direzione di gruppi di lavoro Da 0 a 3 punti	
b.9) Capacità di ottimizzare la micro-organizzazione, attraverso la motivazione e responsabilizzazione dei collaboratori Da 0 a 2 punti	
b.10) Capacità di valutare i propri collaboratori Da 0 a 3 punti	
<b>TOTALE PERFORMANCE INDIVIDUALE</b>	

**TOTALE (Max. punti 100)**

data \_\_\_\_\_

Il Segretario comunale

Il dipendente (per presa visione)

**SCHEDA DI VALUTAZIONE DI PERSONALE NON TITOLARE DI E.Q.****PERFORMANCE ORGANIZZATIVA (MAX. 60 PUNTI)**

<b>A) OBIETTIVI ASSEGNATI dal Responsabile di Area</b>	<b>Raggiunto/non raggiunto</b>
Obiettivo 1	
Obiettivo 2	
Obiettivo 3	
<b>TOTALE PERFORMANCE ORGANIZZATIVA</b>	

**PERFORMANCE INDIVIDUALE (MAX. 40 PUNTI)**

<b>B) CAPACITA' dimostrate</b>	<b>PUNTEGGIO</b>
b.1) Capacità di relazionarsi con colleghi e utenza in ambito lavorativo Da 0 a 5 punti	
b.2) Efficienza organizzativa e affidabilità Da 0 a 5 punti	
b.3) Capacità di gestire il ruolo di competenza Da 0 a 5 punti	
b.4) Tensione motivazionale al miglioramento del livello di professionalità Da 0 a 5 punti	
b.5) Grado di responsabilizzazione verso i risultati Da 0 a 5 punti	
b.6) Abilità tecnico-operativa Da 0 a 3 punti	
b.7) Livello di autonomia ed iniziativa Da 0 a 2 punti	
b.8) Rispetto dei tempi di esecuzione delle procedure Da 0 a 5 punti	
b.9) Quantità delle prestazioni Da 0 a 5 punti	
<b>TOTALE PERFORMANCE INDIVIDUALE</b>	

TOTALE \_\_\_\_\_ (Max. punti 100)

Data

Il Responsabile di Area

Il Dipendente (per presa visione)

## L'ASSETTO ORGANIZZATIVO DELL'ENTE

L'organigramma dell'Ente individua tre aree, a loro volta suddivise in servizi, a capo di ognuna delle quali è posto un Responsabile.

L'Area Finanziaria comprende il Servizio Ragioneria: a capo vi è un unico Responsabile (individuato nella persona del Segretario Comunale al quale con Decreto Sindacale è stata attribuita la responsabilità dell'Area).

L'Area Amministrativa è distribuita in sei servizi, a capo dei quali vi è un unico Responsabile (individuato nella persona del Segretario Comunale al quale con Decreto Sindacale è stata attribuita la responsabilità dell'Area).

L'Area Tecnica si articola in due servizi, a capo dei quali vi è un unico Responsabile (individuato nella persona del Segretario Comunale al quale con Decreto Sindacale è stata attribuita la responsabilità dell'Area).

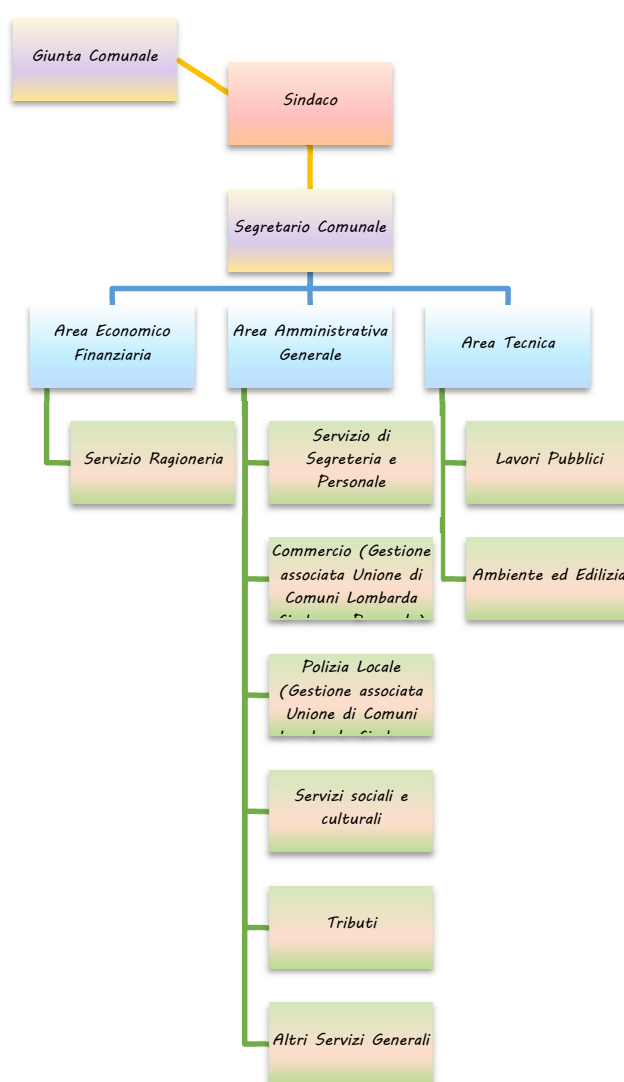

L'unica posizione apicale presente all'interno dell'Ente è rappresentata dal Segretario Generale al quale è attribuita con Decreto Sindacale la responsabilità dei Servizi.

Alla data del 31.12.2025 presso l'Ente risultano in servizio n.3 unità di personale dipendente, oltre al Segretario Generale operante a seguito Convenzione di segreteria comunale. Di seguito si rappresentano, distinti per area

professionale secondo quanto disposto dal Contratto Collettivo Nazionale di Lavoro per il personale del comparto delle Funzioni Locali 2022-2024 sottoscritto il 23.02.2026, la consistenza del personale in servizio:

<b>Dipendenti</b>	<b>Area Funzionari ed Elevata Qualificazione (ex Cat. D)</b>	<b>Area Istruttori (ex Cat. C)</b>	<b>Area Operatori Esperti (ex Cat. B)</b>	<b>Totale</b>	<b>%</b>
<b>Donne</b>	0	0	0	0	0,00
<b>Uomini</b>	0	2	1	3	100,00

<b>Area CCNL</b>	<b>Profilo</b>	<b>Area dell'Ente</b>
Istruttori	ISTRUTTORE AMMINISTRATIVO	TECNICA, DEMOGRAFICI, PROTOCOLLO
Istruttori	ISTRUTTORE AMMINISTRATIVO	ECONOMICO-FINANZIARIA AMMINISTRATIVA
Operatori Esperti	OPERATORE ESPERTO	TECNICA

## PIANO DEGLI OBIETTIVI

Il piano è composto da obiettivi riconducibili alle principali linee strategiche dall'amministrazione volte al miglioramento della qualità dei servizi offerti, nonché alla crescita delle competenze professionali, attraverso la valorizzazione del merito e l'erogazione dei premi per i risultati perseguiti dai singoli e dalle unità organizzative in un quadro di pari opportunità di diritti e doveri, trasparenza dei risultati e delle risorse impiegate per il loro perseguimento.

### OBIETTIVI GENERALI

Tutti i servizi del Comune, nella gestione delle risorse e nell'attuazione dei programmi, dovranno informare la propria attività agli obiettivi generali di seguito indicati:

**Rispetto della programmazione:** la programmazione generale per l'annualità in corso vienetradotta, con il presente Piano, in singoli obiettivi di gestione, che sono di mantenimento e di sviluppo.

**Efficienza, efficacia, economicità e legalità:** è fondamentale che l'attività amministrativa venga svolta coniugando il rispetto dei principi di efficienza, efficacia, economicità e legalità, al fine di una corretta gestione delle risorse pubbliche, avendo come fine il miglioramento della qualità dei servizi offerti.

**Cura della Comunicazione:** obiettivo generale è migliorare la comunicazione interna tra i diversi servizi anche attraverso l'uso della posta elettronica, ridurre l'uso della carta e implementare l'uso dei programmi informatici a disposizione dei dipendenti. È obiettivo generale di ogni Servizio curare la comunicazione esterna dei servizi di riferimento, delle eventuali modifiche degli orari ecc., avviare l'uso autonomo dell'aggiornamento del sito del Comune anche in relazione ai nuovi obblighi di trasparenza.

**Intercambiabilità dei ruoli/sostituzione dei colleghi:** le modeste dimensioni di questo Comune, unitamente alle limitate risorse di personale, impongono l'esigenza di garantire l'intercambiabilità dei ruoli in modo da garantire l'apertura dei diversi uffici al pubblico nonché una prima informazione agli utenti.

**Competenze professionali.** obiettivo generale è anche la crescita delle competenze professionali, attraverso l'aggiornamento professionale e la formazione costante.

#### Trasparenza

Per gli obiettivi specifici è prevista la misurazione e la valutazione del risultato.

Il raggiungimento degli obiettivi specifici da parte dei lavoratori costituisce parametro di valutazione, secondo le modalità da stabilire in sede di contrattazione decentrata. Con riferimento agli obiettivi da raggiungere nell'anno 2025 la valutazione dovrà tenere adeguatamente conto dei tempi di approvazione degli stessi.

## OBIETTIVI DI PERFORMANCE ORGANIZZATIVA ASSEGNATI – max 60 punti

<b>Personale coinvolto:</b> <b>DIPENDENTE AREA FINANZIARIA</b>		
<b>OBIETTIVO</b>	<b>DESCRIZIONE</b>	<b>INDICATORI DI RISULTATO- max 60</b>
Rafforzamento e presidio aree di criticità del bilancio dell'ente	Monitoraggio residui attivi e passivi, effettuazione solleciti residui attivi entro il mese di giugno 2026 e effettuazione pagamenti arretrati entro il mese di aprile 2026.	20
Verifica andamento contabile OOPP	Verifica puntuale della contabilità in merito ai finanziamenti per OOPP (gestione FVP, corretta contabilizzazione fondi vincolati)	20
aggiornamento ed implementazione “sezione amministrazione trasparente” del sito internet istituzionale	Monitoraggio e implementazione Sezione, con inserimento dati entro cinque giorni da eventuale segnalazione	20

<b>Personale coinvolto:</b> <b>DIPENDENTE AREA TECNICA- DEMOGRAFICI-PROTOCOLLO</b>		
<b>OBIETTIVO</b>	<b>DESCRIZIONE</b>	<b>INDICATORI DI RISULTATO - max 60</b>
Opere pubbliche	Perfezionamento sistema REGIS con collegamento CUP e CIG opere finanziate da PNRR	20
Tempistiche OOPP	Effettuazione solleciti scritti a tecnici professionisti per presentazione progetti e avanzamento opere	20
Protocollo	Riorganizzazione protocollo in ottica di completa digitalizzazione	20

<b>Personale coinvolto:</b> <b>DIPENDENTE SETTORE MANUTENZIONI</b>		
<b>OBIETTIVO</b>	<b>DESCRIZIONE</b>	<b>INDICATORI DI RISULTATO - max 60</b>
Manutenzioni territorio	Interventi di piccola manutenzione da effettuarsi entro 7 giorni dalla segnalazione da parte del Responsabile dell'Area Tecnica o dall'Amministrazione	20

Piano neve	effettiva realizzazione delle attività di sgombero dei percorsi pedonali, scale e parcheggi, con priorità all'accesso a edifici comunali e strutture scolastiche entro le 24 ore successive alle precipitazioni	20
Cura patrimonio stradale, cimiteriale e pertinenze	realizzazione delle attività di pulizia e sfalcio, con cadenza almeno quadrimestrale	20

### **Sottosezione 2.3 - Rischi corruttivi e trasparenza (PTPCT 2025/27)**

La sottosezione è stata predisposta dal Responsabile della Prevenzione della Corruzione e della Trasparenza (RPCT) sulla base degli obiettivi strategici in materia di prevenzione della corruzione e trasparenza definiti dall'organo di indirizzo, ai sensi della Legge n.190/2012, che vanno formulati in una logica di integrazione con quelli specifici programmati in modo funzionale alle strategie di creazione di valore. Gli elementi essenziali della sottosezione, volti ad individuare e a contenere rischi corruttivi, sono quelli indicati nel Piano nazionale anticorruzione (PNA) e negli atti di regolazione generali adottati dall'ANAC ai sensi della legge n. 190 del 2012 e del decreto legislativo n. 33 del 2013. Sulla base degli indirizzi e dei supporti messi a disposizione dall'ANAC, l'RPCT potrà aggiornare la pianificazione secondo canoni di semplificazione calibrati in base alla tipologia di amministrazione ed avvalersi di previsioni standardizzate. In particolare, la sottosezione, sulla base delle indicazioni del PNA, potrà contenere:

- Valutazione di impatto del contesto esterno per evidenziare se le caratteristiche strutturali e congiunturali dell'ambiente, culturale, sociale ed economico nel quale l'amministrazione si trova ad operare possano favorire il verificarsi di fenomeni corruttivi.
- Valutazione di impatto del contesto interno per evidenziare se la mission dell'ente e/o la sua struttura organizzativa, sulla base delle informazioni della Sezione 3.2 possano influenzare l'esposizione al rischio corruttivo della stessa.
- Mappatura dei processi sensibili al fine di identificare le criticità che, in ragione della natura e delle peculiarità dell'attività stessa, espongono l'amministrazione a rischi corruttivi con focus sui processi per il raggiungimento degli obiettivi di performance volti a incrementare il valore pubblico (cfr. 2.2.).
- Identificazione e valutazione dei rischi corruttivi potenziali e concreti (quindi analizzati e ponderati con esiti positivo).
- Progettazione di misure organizzative per il trattamento del rischio. Individuati i rischi corruttivi le amministrazioni programmano le misure sia generali, previste dalla legge 190/2012, che specifiche per contenere i rischi corruttivi individuati. Le misure specifiche sono progettate in modo adeguato rispetto allo specifico rischio, calibrate sulla base del miglior rapporto costi benefici e sostenibili dal punto di vista economico e organizzativo. Devono essere privilegiate le misure volte a raggiungere più finalità, prime fra tutte quelle di semplificazione, efficacia, efficienza ed economicità. Particolare favore va rivolto alla predisposizione di misure di digitalizzazione.
- Monitoraggio sull'idoneità e sull'attuazione delle misure.
- Programmazione dell'attuazione della trasparenza e relativo monitoraggio ai sensi del decreto legislativo n. 33 del 2013 e delle misure organizzative per garantire l'accesso civico semplice e generalizzato.

## **1. Parte generale**

### **1. I soggetti coinvolti nel sistema di prevenzione e nella gestione del rischio**

#### **1.1. Autorità nazionale anticorruzione (ANAC)**

La Legge n.190/2012 impone la programmazione, l'attuazione ed il monitoraggio di misure di prevenzione della corruzione da realizzarsi attraverso un'azione coordinata tra strategia nazionale e strategia interna a ciascuna amministrazione.

La strategia nazionale si attua mediante il Piano nazionale anticorruzione (PNA) adottato dall'Autorità Nazionale Anticorruzione (ANAC) all'interno del quale sono individuati i principali rischi di corruzione, i relativi rimedi e contiene l'indicazione degli obiettivi, dei tempi e delle modalità di adozione e attuazione delle misure di contrasto al fenomeno corruttivo.

## 1.2. Il responsabile per la prevenzione della corruzione e per la trasparenza (RPCT)

La legge n.190/2012 (art.1 comma 7) prevede che l'organo di indirizzo individui, "di norma tra i dirigenti di ruolo in servizio", il Responsabile per la Prevenzione della Corruzione e della Trasparenza (RPCT); negli enti locali il RPCT è individuato, di norma, nel segretario o nel dirigente apicale, salva diversa e motivata determinazione.

Il RPCT pro-tempore incaricato presso questo ente è il Segretario Comunale, idoneamente designato con Decreto del Sindaco, pubblicato in "Amministrazione trasparente", sezione Altri Contenuti – Dati Ulteriori, sottosezione Prevenzione della Corruzione.

Il PNA evidenzia che l'art. 8 del DPR n.62/2013 impone un dovere di collaborazione dei dipendenti nei confronti del RPCT, la cui mancanza è disciplinarmente sanzionabile; pertanto, tutti i dirigenti, i funzionari, il personale dipendente ed i collaboratori sono tenuti a fornire al RPCT tutta la necessaria collaborazione, al fine di consentire allo stesso di svolgere le seguenti funzioni:

- A. elaborare e proporre all'organo di indirizzo politico, per l'approvazione, il Piano triennale di prevenzione della corruzione (articolo 1 comma 8 legge 190/2012);
- B. verificare l'efficace attuazione e l'idoneità del piano anticorruzione (articolo 1 comma 10 lettera a) legge 190/2012);
- C. comunicare agli uffici le misure anticorruzione e per la trasparenza adottate (attraverso il PTPCT) e le relative modalità applicative e vigila sull'osservanza del piano (articolo 1 comma 14 legge 190/2012);
- D. proporre le necessarie modifiche del PTCP, qualora intervengano mutamenti nell'organizzazione o nell'attività dell'amministrazione, ovvero a seguito di significative violazioni delle prescrizioni del piano stesso (articolo 1 comma 10 lettera a) legge 190/2012);
- E. definire le procedure per selezionare e formare i dipendenti destinati ad operare in settori di attività particolarmente esposti alla corruzione (articolo 1 comma 8 legge 190/2012);
- F. individuare il personale da inserire nei programmi di formazione della Scuola superiore della pubblica amministrazione, che predispone percorsi, anche specifici e settoriali, di formazione dei dipendenti delle pubbliche amministrazioni statali sui temi dell'etica e della legalità (articolo 1 commi 10, lettera c), e 11 legge 190/2012);
- G. d'intesa con il dirigente competente, verificare l'effettiva rotazione degli incarichi negli uffici che svolgono attività per le quali è più elevato il rischio di malaffare (articolo 1 comma 10 lettera b) della legge 190/2012), fermo il comma 221 della legge 208/2015 che prevede quanto segue: "(...) non trovano applicazione le disposizioni adottate ai sensi dell'articolo 1 comma 5 della legge 190/2012, ove la dimensione dell'ente risulti incompatibile con la rotazione dell'incarico dirigenziale";
- H. riferire sull'attività svolta all'organo di indirizzo, nei casi in cui lo stesso organo di indirizzo politico lo richieda, o qualora sia il responsabile anticorruzione a ritenerlo opportuno (articolo 1 comma 14 legge 190/2012);
- I. entro il 15 dicembre di ogni anno, trasmettere al Nucleo di Valutazione e all'organo di indirizzo una relazione recante i risultati dell'attività svolta, pubblicata nel sito web dell'amministrazione;
- J. trasmettere al Nucleo di Valutazione informazioni e documenti quando richiesti dallo stesso organo di controllo (articolo 1 comma 8-bis legge 190/2012);
- K. segnalare all'organo di indirizzo e al Nucleo di Valutazione le eventuali disfunzioni inerenti all'attuazione delle misure in materia di prevenzione della corruzione e di trasparenza (articolo 1 comma 7 legge 190/2012);
- L. indicare agli uffici disciplinari i dipendenti che non hanno attuato correttamente le misure in materia di prevenzione della corruzione e di trasparenza (articolo 1 comma 7 legge 190/2012);

- M. segnalare all'ANAC le eventuali misure discriminatorie, dirette o indirette, assunte nei suoi confronti “per motivi collegati, direttamente o indirettamente, allo svolgimento delle sue funzioni” (articolo 1 comma 7 legge 190/2012);
- N. quando richiesto, riferire ad ANAC in merito allo stato di attuazione delle misure di prevenzione della corruzione e per la trasparenza (PNA 2016, paragrafo 5.3, pagina 23);
- O. quale responsabile per la trasparenza, svolgere un'attività di controllo sull'adempimento degli obblighi di pubblicazione previsti dalla normativa vigente, assicurando la completezza, la chiarezza e l'aggiornamento delle informazioni pubblicate (articolo 43 comma 1 del decreto legislativo 33/2013);
- P. quale responsabile per la trasparenza, segnalare all'organo di indirizzo politico, al Nucleo di Valutazione, all'ANAC e, nei casi più gravi, all'ufficio disciplinare i casi di mancato o ritardato adempimento degli obblighi di pubblicazione (articolo 43 commi 1 e 5 del decreto legislativo 33/2013);
- Q. al fine di assicurare l'effettivo inserimento dei dati nell'Anagrafe unica delle stazioni appaltanti (AUSA), sollecitare l'individuazione del soggetto preposto all'iscrizione e all'aggiornamento dei dati (PNA 2016 paragrafo 5.2 pagina 21);
- R. può essere designato quale soggetto preposto all'iscrizione e all'aggiornamento dei dati nell'Anagrafe unica delle stazioni appaltanti (AUSA) (PNA 2016 paragrafo 5.2 pagina 22);
- S. può essere designato quale “gestore delle segnalazioni di operazioni finanziarie sospette” ai sensi del DM 25 settembre 2015 (PNA 2016 paragrafo 5.2 pagina 17);
- T. collaborare con ANAC per favorire l'attuazione della disciplina sulla trasparenza (ANAC, deliberazione n. 1074/2018, pag. 16). Le modalità di interlocuzione e di raccordo sono state definite dall'Autorità con il Regolamento del 29/3/2017.

### **1.3. L'organo di indirizzo politico**

La disciplina assegna al RPCT compiti di coordinamento del processo di gestione del rischio, con particolare riferimento alla fase di predisposizione del PTPCT ed al monitoraggio. In tale quadro, l'organo di indirizzo politico ha il compito di:

- A. valorizzare, in sede di formulazione degli indirizzi e delle strategie dell'amministrazione, lo sviluppo e la realizzazione di un efficace processo di gestione del rischio di corruzione;
- B. tenere conto, in sede di nomina del RPCT, delle competenze e della autorevolezza necessarie al corretto svolgimento delle funzioni ad esso assegnate e ad operarsi affinché le stesse siano sviluppate nel tempo;
- C. assicurare al RPCT un supporto concreto, garantendo la disponibilità di risorse umane e digitali adeguate, al fine di favorire il corretto svolgimento delle sue funzioni;
- D. promuovere una cultura della valutazione del rischio all'interno dell'organizzazione, incentivando l'attuazione di percorsi formativi e di sensibilizzazione relativi all'etica pubblica che coinvolgono l'intero personale.

### **1.4. I responsabili delle unità organizzative**

I responsabili delle unità organizzative (negli enti locali i titolari di Elevata Qualificazione) devono collaborare alla programmazione ed all'attuazione delle misure di prevenzione e contrasto della corruzione. In particolare, devono:

- A. valorizzare la realizzazione di un efficace processo di gestione del rischio di corruzione in sede di formulazione degli obiettivi delle proprie unità organizzative;

- B. partecipare attivamente al processo di gestione del rischio, coordinandosi opportunamente con il RPCT, e fornendo i dati e le informazioni necessarie per realizzare l'analisi del contesto, la valutazione, il trattamento del rischio e il monitoraggio delle misure;
- C. curare lo sviluppo delle proprie competenze in materia di gestione del rischio di corruzione e promuovere la formazione in materia dei dipendenti assegnati ai propri uffici, nonché la diffusione di una cultura organizzativa basata sull'integrità;
- D. assumersi la responsabilità dell'attuazione delle misure di propria competenza programmate nel PTPCT e operare in maniera tale da creare le condizioni che consentano l'efficace attuazione delle stesse da parte del loro personale;
- E. tener conto, in sede di valutazione delle performance, del reale contributo apportato dai dipendenti all'attuazione del processo di gestione del rischio e del loro grado di collaborazione con il RPCT.

### **1.5. Gli Organismi Indipendenti di Valutazione (OIV)**

Gli Organismi Indipendenti di Valutazione (OIV) e le strutture che svolgono funzioni assimilabili, quali i nuclei di valutazione, partecipano alle politiche di contrasto della corruzione e devono:

- A. offrire, nell'ambito delle proprie competenze specifiche, un supporto metodologico al RPCT e agli altri attori, con riferimento alla corretta attuazione del processo di gestione del rischio corruttivo;
- B. fornire, qualora disponibili, dati e informazioni utili all'analisi del contesto (inclusa la rilevazione dei processi), alla valutazione e al trattamento dei rischi;
- C. favorire l'integrazione metodologica tra il ciclo di gestione della performance e il ciclo di gestione del rischio corruttivo.

### **1.6. Il personale dipendente**

Anche i singoli dipendenti e collaboratori, con qualsiasi tipologia di contratto o incarico a qualsiasi titolo, partecipano attivamente al processo di gestione del rischio e, in particolare, alla attuazione delle misure di prevenzione programmate nel PTPCT. Tutti i soggetti che dispongono di dati utili e rilevanti hanno l'obbligo di fornirli tempestivamente al RPCT ai fini della corretta attuazione del processo di gestione del rischio.

## **2. Le modalità di approvazione delle misure di prevenzione della corruzione e per la trasparenza**

Il RPCT deve elaborare e proporre all'organo di indirizzo politico lo schema di PTPCT, ovvero delle misure di prevenzione della corruzione e per la trasparenza da inserire nel PIAO (Piano integrato di attività ed organizzazione). L'attività di elaborazione non può essere affidata a soggetti esterni all'amministrazione.

La presente sottosezione "rischi corruttivi e trasparenza", allo scopo di assicurare il coinvolgimento degli stakeholders e degli organi politici è stata approvata dalla Giunta su proposta del RPCT ed è stata redatta con il coinvolgimento degli Uffici per la raccolta delle informazioni riguardanti tutte le tematiche trattate ed in particolare per le schede relative ai processi mappati in base al livello di rischio di corruzione, oltre ad essere pubblicata sul sito istituzionale dell'Ente quale invito a cittadini ed organizzazioni portatrici di interessi collettivi a presentare eventuali suggerimenti e/o osservazioni.

## **3. Gli obiettivi strategici**

Il comma 8 dell'art. 1 della Legge n.190/2012 (rinnovato dal d.lgs. 97/2016) prevede che l'organo di indirizzo definisca gli obiettivi strategici in materia di prevenzione della corruzione che costituiscono contenuto necessario dei documenti di programmazione strategico gestionale e del PTPCT.

L'amministrazione ritiene che la trasparenza sostanziale dell'azione amministrativa sia la misura principale per contrastare i fenomeni corruttivi e, pertanto, intende perseguire i seguenti obiettivi di trasparenza sostanziale:

1. la trasparenza quale reale ed effettiva accessibilità totale alle informazioni concernenti l'organizzazione e l'attività dell'amministrazione;
2. il libero esercizio dell'accesso civico, come normato dal d.lgs. 97/2016, quale diritto riconosciuto a chiunque di richiedere documenti, informazioni e dati.

Tali obiettivi hanno la funzione precipua di indirizzare l'azione amministrativa ed i comportamenti degli operatori verso:

- elevati livelli di trasparenza dell'azione amministrativa e dei comportamenti di dipendenti e funzionari pubblici;
- lo sviluppo della cultura della legalità e dell'integrità nella gestione del bene pubblico.

### **3.1. La coerenza con gli obiettivi di performance**

Un'efficace strategia impone che le misure di prevenzione della corruzione e per la trasparenza ed i relativi obiettivi strategici siano coordinati rispetto agli altri strumenti di programmazione.

In particolare, l'art. 44 del d.lgs. 33/2013 attribuisce al Nucleo di Valutazione il compito di verificare la coerenza tra gli obiettivi previsti nel piano anticorruzione e quelli indicati nel piano della performance e di valutare l'adeguatezza dei relativi indicatori che poi confluiranno nel PEG. Gli obiettivi strategici previsti nel Documento Unico di Programmazione sono confluiti come obiettivi operativi nel Piano della Performance individuale ed organizzativo, contenuto nella delibera di approvazione del PEG.

A dimostrazione di tale coerenza, si segnalano i seguenti obiettivi gestionali:

- attuazione di piani e misure di prevenzione della corruzione, ovvero la misurazione dell'effettivo grado di attuazione dei medesimi, nel rispetto delle fasi e dei tempi previsti;
- aggiornamento delle procedure interne di anticorruzione da parte del personale titolare di incarico di Elevata Qualificazione.

## **4. L'analisi del contesto**

### **4.1 L'analisi del contesto esterno**

L'analisi del contesto esterno ha principalmente due obiettivi:

- A. il primo, evidenziare come le caratteristiche strutturali e congiunturali dell'ambiente nel quale l'amministrazione si trova ad operare possano favorire il verificarsi di fenomeni corruttivi;
- B. il secondo, come tali caratteristiche ambientali possano condizionare la valutazione del rischio corruttivo e il monitoraggio dell'idoneità delle misure di prevenzione.

Da un punto di vista operativo, l'analisi prevede sostanzialmente due tipologie di attività, che riguardano l'acquisizione dei dati rilevanti e l'interpretazione degli stessi ai fini della rilevazione del rischio corruttivo.

Con riferimento al primo aspetto, l'Amministrazione utilizza dati e informazioni sia di tipo "oggettivo" (economico, giudiziario, etc.) che di tipo "soggettivo", relativi alla percezione del fenomeno corruttivo da parte degli stakeholder. Nello specifico, per quanto concerne il territorio di competenza amministrativa dell'Ente, sulla scorta dei dati in possesso dell'Ente, non si segnalano avvenimenti e/o condizionamenti criminosi.

L'analisi del contesto esterno è finalizzata a consentire all'amministrazione – nei limiti dei dati disponibili sulla base delle competenze dalla stessa esercitate e della collaborazione fornita da altri enti e soggetti – di conoscere e valutare le dinamiche economiche, sociali e culturali del territorio di riferimento, ai fini della definizione di una più adeguata strategia di prevenzione di potenziali fenomeni corruttivi.

Negli enti locali, ai fini dell'analisi del contesto esterno, i responsabili anticorruzione possono avvalersi degli elementi e dei dati contenuti nelle relazioni periodiche sullo stato dell'ordine e della sicurezza pubblica, presentate al Parlamento dal Ministero dell'Interno e pubblicate sul sito del Ministero dell'Interno.

Altri spunti possono essere tratti dalle "Relazione sull'attività svolta e sui risultati conseguiti dalla direzione investigativa antimafia" ai sensi dell'articolo 109 del Codice di cui al decreto legislativo 6 settembre 2011, n. 159.

## **4.2 L'analisi del contesto interno**

L'analisi del contesto interno ha lo scopo di evidenziare:

- A. il sistema delle responsabilità;
- B. il livello di complessità dell'amministrazione.

Entrambi tali aspetti contestualizzano il sistema di prevenzione della corruzione e sono in grado di incidere sul suo livello di attuazione e di adeguatezza. L'analisi è quindi incentrata:

- A. sull'esame della struttura organizzativa e delle principali funzioni da essa svolte, per evidenziare il sistema delle responsabilità;
- B. sulla mappatura dei processi e delle attività dell'ente, consistente nella individuazione e nell'analisi dei processi organizzativi.

### **4.2.1 La struttura organizzativa**

La struttura organizzativa dell'ente è così definita:

- Area Amministrativa Generale
- Area Economico- Finanziaria
- Area Tecnica

al vertice delle quali è posto come il Segretario Comunale, stante la scarsità di personale dell'Ente e l'assenza di dipendenti dell'Area dei funzionari e dell'elevata qualificazione.

La struttura organizzativa è chiamata a svolgere tutti i compiti e le funzioni che l'ordinamento attribuisce a questo; in primo luogo, a norma dell'art.13 del d.lgs. 267/2000 e smi (il Testo unico delle leggi sull'ordinamento degli enti locali - TUEL) spettano all'Ente tutte le funzioni amministrative che riguardano la popolazione ed il territorio, precipuamente nei settori organici:

- dei servizi alla persona e alla comunità;
- dell'assetto ed utilizzazione del territorio;
- dello sviluppo economico;
- salvo quanto non sia espressamente attribuito ad altri soggetti dalla legge statale o regionale, secondo le rispettive competenze.

Inoltre, l'art.14 del medesimo TUEL attribuisce al Comune la gestione dei servizi, di competenza statale, elettorali, di stato civile, di anagrafe, di leva militare e di statistica. Le relative funzioni sono esercitate dal sindaco quale "Ufficiale del Governo". Il comma 27 dell'art. 14 del DL n.78/2010 (convertito con modificazioni dalla legge 122/2010), infine, elenca le "funzioni fondamentali" dei comuni, ai sensi dell'articolo 117, comma 2, lettera p), della Costituzione.

## **5. Gestione del rischio**

Il processo di gestione del rischio si è sviluppato attraverso le seguenti fasi:

1. mappatura dei processi e individuazione delle aree di rischio;
2. valutazione del rischio;
3. trattamento del rischio;

Gli esiti e gli obiettivi dell'attività svolta sono stati compendati nelle Tabelle allegate al piano. Di seguito vengono descritti i passaggi dell'iter procedurale esplicitato nelle successive tabelle. Per far sì che la gestione del rischio sia efficace, i Responsabili di P.O. e dei procedimenti nelle istruttorie, nelle aree e i procedimenti a rischio devono osservare i principi e le linee guida che nel piano nazionale anticorruzione sono stati desunti dalla norma internazionale UNI ISO 31000 2010, di cui alla tabella dello stesso piano nazionale, che di seguito si riportano:

- a. La gestione del rischio crea e protegge il valore.  
La gestione del rischio contribuisce in maniera dimostrabile al raggiungimento degli obiettivi ed al miglioramento delle prestazioni, per esempio in termini di salute e sicurezza delle persone, security, rispetto dei requisiti cogenti, consenso presso l'opinione pubblica, protezione dell'ambiente, qualità del prodotto gestione dei progetti, efficienza nelle operazioni, governance e reputazione.
- b. La gestione del rischio è parte integrante di tutti i processi dell'organizzazione.  
La gestione del rischio non è un'attività indipendente, separata dalle attività e dai processi principali dell'organizzazione. La gestione del rischio fa parte delle responsabilità della direzione ed è parte integrante di tutti i processi dell'organizzazione, inclusi la pianificazione strategica e tutti i processi di gestione dei progetti e del cambiamento.
- c. La gestione del rischio è parte del processo decisionale.  
La gestione del rischio aiuta i responsabili delle decisioni ad effettuare scelte consapevoli, determinare la scala di priorità delle azioni e distinguere tra linee di azione alternative.
- d. La gestione del rischio tratta esplicitamente l'incertezza.  
La gestione del rischio tiene conto esplicitamente dell'incertezza, della natura di tale incertezza e di come può essere affrontata.
- e. La gestione del rischio è sistematica, strutturata e tempestiva.  
Un approccio sistematico, tempestivo e strutturato alla gestione del rischio contribuisce all'efficienza ed a risultati coerenti, confrontabili ed affidabili.
- f. La gestione del rischio si basa sulle migliori informazioni disponibili.  
Gli elementi in ingresso al processo per gestire il rischio si basano su fonti di informazione quali dati storici, esperienza, informazioni di ritorno dai portatori d'interesse, osservazioni, previsioni e parere di specialisti. Tuttavia, i responsabili delle decisioni dovrebbero informarsi, e tenerne conto, di qualsiasi limitazione dei dati o del modello utilizzati o delle possibilità di divergenza di opinione tra gli specialisti.
- g. La gestione del rischio è "su misura".  
La gestione del rischio è in linea con il contesto esterno ed interno e con il profilo di rischio dell'organizzazione dei singoli settori del comune.

Nell'ambito della gestione del rischio si tiene conto dei fattori umani e culturali, individuando capacità, percezioni e aspettative delle persone esterne ed interne che possono facilitare o impedire il raggiungimento degli obiettivi dell'organizzazione.

1. La gestione del rischio è trasparente e inclusiva.  
Il coinvolgimento appropriato e tempestivo dei portatori d'interesse e, in particolare, dei responsabili delle decisioni, a tutti i livelli dell'organizzazione, assicura che la gestione del rischio rimanga pertinente ed aggiornata. Il coinvolgimento, inoltre, permette che i portatori d'interesse siano opportunamente rappresentati e che i loro punti di vista siano presi in considerazione nel definire i criteri di rischio.
2. La gestione del rischio è dinamica.  
La gestione del rischio è sensibile e risponde al cambiamento continuamente. Ogni qual volta accadono eventi esterni ed interni, cambiano il contesto e la conoscenza, si attuano il monitoraggio ed il riesame, emergono nuovi rischi, alcuni rischi si modificano ed altri scompaiono.

3. La gestione del rischio favorisce il miglioramento continuo dell'organizzazione.  
Le organizzazioni dovrebbero sviluppare ed attuare strategie per migliorare la maturità della propria gestione del rischio insieme a tutti gli altri aspetti della propria organizzazione.

### **5.1 Aree di rischio obbligatorie e Aree di rischio specifiche**

Da una generale disamina della situazione dell'Ente, sono state mappate le aree di rischio, come meglio indicato nell'Allegato 1 (*Mappature Aree e processi*).

### **5.2 Modalità di valutazione delle aree di rischio**

Per valutazione del rischio si intende il processo di:

- identificazione dei rischi;
- analisi dei rischi;
- ponderazione dei rischi.

## **IDENTIFICAZIONE DEI RISCHI**

L'attività di identificazione richiede che per ciascun processo o fase di processo siano fatti emergere i possibili rischi di corruzione. Questi emergono considerando il contesto esterno ed interno all'amministrazione, anche con riferimento alle specifiche posizioni organizzative presenti.

I rischi vengono identificati:

- a) mediante consultazione e confronto tra i soggetti coinvolti, tenendo presenti le specificità dell'amministrazione, di ciascun processo e del livello organizzativo a cui il processo si colloca;
- b) dai dati tratti dall'esperienza e, cioè, dalla considerazione di precedenti giudiziari o disciplinari che hanno interessato l'amministrazione. Un altro contributo può essere dato prendendo in considerazione i criteri indicati all'interno del PNA.

L'attività di identificazione dei rischi è svolta nell'ambito di gruppi di lavoro, con il coinvolgimento dei funzionari responsabili di posizione organizzativa per l'area di rispettiva competenza con il coordinamento del responsabile della prevenzione e con il coinvolgimento del nucleo di valutazione il quale contribuisce alla fase di identificazione mediante le risultanze dell'attività di monitoraggio sulla trasparenza ed integrità dei controlli interni. A questo si aggiunge lo svolgimento di consultazioni ed il coinvolgimento degli utenti e di associazioni di consumatori che possono offrire un contributo con il loro punto di vista e la loro esperienza. I rischi individuati sono descritti sinteticamente nelle tabelle allegate.

## **ANALISI DEI RISCHI**

L'analisi dei rischi consiste nella valutazione della probabilità che il rischio si realizzi e delle conseguenze che il rischio produce (probabilità ed impatto) per giungere alla determinazione del livello di rischio. Il livello di rischio è rappresentato da un valore numerico.

Per ciascun rischio catalogato occorre stimare il valore delle probabilità e il valore dell'impatto.

La stima della probabilità tiene conto, tra gli altri fattori, dei controlli vigenti. A tal fine, per controllo si intende qualunque strumento di controllo utilizzato nell'ente locale per ridurre la probabilità del rischio (come il controllo preventivo o il controllo di gestione oppure i controlli a campione non previsti dalle norme). La valutazione sull'adeguatezza del controllo va fatta considerando il modo in cui il controllo funziona concretamente. Per la stima della probabilità, quindi, non rileva la previsione dell'esistenza in astratto del controllo, ma la sua efficacia in relazione al rischio considerato.

L'impatto si misura in termini di: impatto economico, organizzativo e reputazionale. Il valore della probabilità e il valore dell'impatto debbono essere moltiplicati per ottenere il valore complessivo, che esprime il livello di rischio del processo.

Per quanto concerne la valutazione dei diversi indicatori inerenti la probabilità e l'impatto di un potenziale fattore di rischio si è ritenuto di utilizzare una scala di valorizzazione dell'indicatore medesimo di natura qualitativa basata su tre livelli:

Basso (0% - 40%)  
Medio (41% - 70%)  
Alto (71 % - 100%)

Il significato di ognuno dei livelli indicati viene contestualizzato in maniera specifica e diversificata rispetto ad ogni indicatore in modo tale da rendere più comprensibile il senso di ogni valorizzazione. L'elenco di tutti gli indicatori con la relativa spiegazione inerente i diversi livelli (basso, medio, alto) è presente all'interno del software di gestione di cui l'ente si è dotato per lo sviluppo della procedura di analisi del rischio.

La valorizzazione degli indicatori di cui sopra potrà essere sviluppata sia in rapporto ad un processo/procedimento sia in rapporto ad ogni singola fase di cui il processo/procedimento sia composto. L'ente deciderà il livello di approfondimento dell'analisi effettuata in virtù delle caratteristiche dei singoli procedimenti/processi. Sulla base del fatto che l'ente ha deciso di avvalersi di un sistema software per la gestione della procedura di calcolo del livello di rischio, i valori di ogni singolo indicatore assegnati dagli operatori dell'ente verranno inseriti automaticamente in un algoritmo che calcolerà il livello di rischio puro.

Sulla base delle aree di rischio di cui sopra è stata effettuata una mappatura di tutti i procedimenti, gli affari e le attività svolte dall'ente. Tra tutti i procedimenti/affari/attività sono state individuate quelle potenzialmente a rischio corruzione. L'esito della mappatura ivi descritta viene individuata in allegato al presente piano.

### **5.3 Misure di prevenzione utili a ridurre la probabilità che il rischio si verifichi**

La fase di trattamento del rischio ha lo scopo di intervenire sui rischi emersi attraverso l'introduzione di apposite misure di prevenzione e contrasto, azioni idonee a neutralizzare o mitigare il livello di rischio-corruzione connesso ai processi amministrativi posti in essere dall'Ente.

L'attività in parola, attuata attraverso un esame approfondito svolto dai process owner sotto il coordinamento del Responsabile della Prevenzione, ha indotto l'Amministrazione ad una verifica complessiva delle misure di prevenzione già in essere conseguendo per ciò stesso un primo obiettivo di formalizzazione di alcune tradizioni organizzative che nel tempo hanno trovato progressivamente sempre più concreta definizione senza tuttavia tradursi in regole scritte.

Quanto precede diviene di assoluta importanza soprattutto nelle ipotesi in cui, pur in presenza di disposizioni normative, l'Amministrazione ha ritenuto sussistere margini di discrezionalità comportamentale che potrebbero rendere possibili comportamenti non virtuosi; in tali ambiti la standardizzazione dei processi e l'introduzione di sistemi di controlli integrati, nonché la formalizzazione di iter procedurali rilevati virtuosi su basi esperienziali, contribuiscono significativamente al trattamento del rischio ed alla sua riduzione.

La mappatura dei processi dell'Ente ha evidenziato i settori a più alto rischio di corruzione che, al fine di individuare ulteriori e diversificate misure di prevenzione aggiuntive a quelle già adottate nel tempo dall'Organizzazione, sono stati oggetto di attenta riflessione.

Le misure sono classificabili in "misure generali" e "misure specifiche" ovvero eventuali misure aggiuntive individuate autonomamente da ciascuna amministrazione. L'individuazione e la valutazione delle misure è compiuta dal Responsabile della prevenzione con il coinvolgimento dei dirigenti competenti per area e l'eventuale supporto dell'OIV.

Il trattamento del rischio si completa con l'azione di monitoraggio, ossia la verifica dell'efficacia dei sistemi di prevenzione adottati e l'eventuale successiva introduzione di ulteriori strategie di prevenzione: essa è attuata dai medesimi soggetti che partecipano all'interno del processo di gestione del rischio.

In allegato al presente piano vengono individuate le misure di prevenzione oggetto di analisi e le attività di controllo e verifica sull'attuazione delle stesse (*Allegato 2 Misure generali*).

## **6. Formazione in tema di prevenzione della corruzione**

La formazione costituisce uno degli strumenti centrali nella prevenzione della corruzione in quanto assume una funzione prioritaria per la più ampia diffusione delle conoscenze e per riaffermare i valori fondanti della cultura organizzativa dell'Ente.

Gli intenti perseguiti dall'amministrazione, tramite l'attivazione degli interventi formativi di seguito descritti, sono:

- conoscenza e condivisione degli strumenti di prevenzione (politiche, programmi, misure);
- creazione di competenze specifiche per lo svolgimento dell'attività nelle aree a più elevato rischio di corruzione;
- diffusione degli orientamenti giurisprudenziali sui vari aspetti dell'esercizio della funzione amministrativa;
- preclusione dell'insorgenza di prassi contrarie alla corretta interpretazione della norma di volta in volta applicabile;
- diffusione di valori etici, mediante l'insegnamento di principi di comportamento eticamente e giuridicamente adeguati.

Data l'esigenza di formare sui succitati temi tutto il personale dell'Ente, si intende procedere nel triennio 2024/26 secondo due diversi livelli di formazione: formazione generale e specifica.

### **6.1 Formazione Generale**

Il primo livello, che definiremo d'ora in avanti "generale", prevede una formazione destinata a tutto il personale. Oltre alla creazione di una base di conoscenze omogenea, l'azione formativa si concentrerà sulla costruzione di modalità di conduzione dei processi, orientati a ridurre sensibilmente il rischio di corruzione. L'intero processo della formazione riferito a questo livello sarà gestito dal Responsabile per la prevenzione della Corruzione.

Nello stesso contesto saranno condivisi con il personale le esperienze ed alcune analisi di casi dai quali sia possibile evincere i riferimenti valoriali alla base di un corretto comportamento professionale.

Nel corso del triennio il Responsabile per la prevenzione della corruzione provvederà, almeno con cadenza Annuale, a riunire il personale per un approfondimento delle tematiche relative alla prevenzione della corruzione attraverso l'analisi di casi riferiti alla normativa sull'etica e la legalità.

### **6.2 Formazione specifica**

Per quanto riguarda gli interventi formativi di secondo livello, cioè "specifici", l'Ente attiverà nel corso del triennio specifiche sessioni per tutti i dipendenti chiamati ad operare in settori esposti al rischio corruzione come individuati nel presente Piano.

Al fine di accrescere le competenze specifiche proprie del predetto personale, in modo da fornire ai dipendenti indispensabili elementi di conoscenza per contrastare il rischio di eventi corruttivi nello svolgimento dell'attività quotidiana, saranno avviate specifiche sessioni di aggiornamento delle conoscenze necessarie al miglior presidio della posizione funzionale rivestita.

Da ultimo, l'Ente dovrà prevedere l'attivazione di sessioni formative sul P.T.P.C.T. nei confronti del personale assunto a qualunque titolo entro un anno dall'immissione nei ruoli dell'Ente.

Anche il Responsabile per la prevenzione della corruzione parteciperà a specifiche attività formative di approfondimento della tematica in oggetto.

## **7. Codici di comportamento**

Il Legislatore italiano con l'introduzione dell'art. 1 c.44 della L. 190/2012, che ha modificato l'art. 54 del D.Lgs 165/2001, ha delegato al Governo il compito di definire un Codice di Comportamento dei pubblici dipendenti in sostituzione del precedente approvato con D.M. del 28/11/2000, con il primario obiettivo di assicurare la prevenzione dei fenomeni di corruzione nonché il rispetto dei doveri costituzionalmente sanciti di diligenza, lealtà ed imparzialità.

In attuazione della richiamata delega con D.P.R. n. 62 del 2013, da ultimo aggiornato con D.P.R. n.81 del 13 giugno 2023, è stato approvato il Codice di comportamento dei dipendenti pubblici. Le prescrizioni di tale regolamento

rappresentano, dunque, il codice di comportamento generalmente applicabile nel pubblico impiego privatizzato, costituendo la base minima indefettibile per qualunque Pubblica Amministrazione.

Il Codice di Comportamento a valenza nazionale sarà a breve integrato dall'Ente attraverso una propria disciplina, recante Codice di Comportamento comunale.

## **8. Trasparenza**

La trasparenza rappresenta uno strumento fondamentale per la prevenzione della corruzione e l'efficacia dell'azione amministrativa.

L'allegato 3 al presente atto riporta le misure di trasparenza codificate in coerenza con il modello ANAC vigente.

La trasparenza è lo strumento fondamentale per un controllo diffuso da parte dei cittadini dell'attività amministrativa, nonché elemento portante dell'azione di prevenzione della corruzione e della inadeguata (mala) amministrazione.

Essa è stata oggetto di riordino normativo per mezzo del decreto legislativo 14 marzo 2003, n. 33, che la definisce *"accessibilità totale delle informazioni concernenti l'organizzazione e l'attività delle pubbliche amministrazioni, allo scopo di favorire forme diffuse di controllo sul perseguimento delle funzioni istituzionali e delle risorse pubbliche"*. Il decreto, rubricato *"Riordino della disciplina riguardante gli obblighi di pubblicità, trasparenza e diffusione delle informazioni delle pubbliche amministrazioni"*, è stato emanato in attuazione della delega contenuta nella legge 6 novembre 2012, n. 190, *"Disposizioni per la prevenzione e la repressione della corruzione e dell'illegalità nella pubblica amministrazione"*.

Il nuovo assetto normativo riordina e semplifica i numerosi adempimenti già in vigore, a partire da quelli oggetto del D. Lgs. n. 150/2009, ma soprattutto fornisce un quadro giuridico utile a costruire un sistema di trasparenza effettivo e costantemente aggiornato. Il decreto legislativo n. 33/2013 lega il principio di trasparenza a quello democratico e ai capisaldi costituzionali di eguaglianza, imparzialità, buon andamento, responsabilità, efficacia ed efficienza nell'utilizzo di risorse pubbliche, integrità e lealtà nel servizio della nazione (art. 1, comma 2).

Si tratta di misure che costituiscono il livello essenziale delle prestazioni erogate dalle amministrazioni pubbliche, con il fine ultimo di prevenire fenomeni di corruzione, illegalità e cattiva amministrazione.

La pubblicità totale dei dati e delle informazioni individuate dal decreto, nei limiti previsti dallo stesso con particolare riferimento al trattamento dei dati personali, costituisce oggetto del diritto di accesso civico, che pone in capo a ogni cittadino la facoltà di richiedere i medesimi dati senza alcuna ulteriore legittimazione (si specifica che l'accesso civico generalizzato si riferisce solo a quei dati che l'amministrazione ha l'obbligo di pubblicare e che invece non ha pubblicato).

Il nuovo quadro normativo consente di costruire un insieme di dati e documenti conoscibili da chiunque, che ogni amministrazione deve pubblicare nei modi e nei tempi previsti dalla norma, sul proprio sito Internet.

Per le ragioni fin qui espresse, è evidente che l'attuazione puntuale dei doveri di trasparenza diventa oggi elemento essenziale e parte integrante di ogni procedimento amministrativo e coinvolge direttamente ogni ufficio dell'amministrazione, al fine di rendere l'intera attività dell'ente conoscibile e valutabile dagli organi preposti e, non ultimo, dalla cittadinanza.

Il presente contenuto trae origine dalle linee guida fornite dalla Autorità Nazionale Anticorruzione (A.N.A.C.) e, ancor prima, dalla ormai soppressa Commissione per la valutazione, la trasparenza e l'integrità delle amministrazioni pubbliche (CIVIT) e descrive le fasi di gestione interna attraverso cui l'Ente mette in atto la trasparenza.

Vi sono descritte le azioni che hanno portato all'adozione dello stesso, le iniziative di comunicazione e infine le misure organizzative volte ad assicurare la regolarità e la tempestività dei flussi informativi e in generale l'adeguatezza dell'organizzazione interna agli adempimenti previsti dalla legge.

Le indicazioni contenute nel presente piano mirano inoltre a definire il quadro essenziale degli adempimenti anche in riferimento alle misure tecnologiche fondamentali per un'efficace pubblicazione, che in attuazione del principio democratico rispetti effettivamente le qualità necessarie per una fruizione completa e non discriminatoria dei dati attraverso il web.

Per tutti questi motivi l'ente, assumendo la responsabilità dell'ente autonomo e titolare degli interessi generali della collettività locale, nei confronti della propria popolazione e degli altri fruitori del territorio, da una parte opererà con un giusto bilanciamento del tempo dedicato alla pubblicazione dei dati e dei documenti e del tempo dedicato

alla produzione di servizi reali ai cittadini e alle imprese e, dall'altra parte, assumerà iniziative che vanno oltre ai burocratici dettami della norma, per trasformare anche le attività finalizzate alla trasparenza in servizio reale ai cittadini, alle imprese e ai fruitori del territorio.

La principale fonte normativa per la stesura dei contenuti in materia di Trasparenza, come detto, è il Decreto Legislativo 14 marzo 2013 n. 33 recante *“Riordino della disciplina riguardante gli obblighi di pubblicità, trasparenza e diffusione di informazioni da parte delle pubbliche amministrazioni”*. Tale Decreto è stato adottato in attuazione della delega contenuta nella Legge 6 novembre 2012, n. 190, *“Disposizioni per la prevenzione e la repressione della corruzione e dell'illegalità nella pubblica amministrazione”*, che ha fatto del principio di trasparenza uno degli assi portanti delle politiche di prevenzione della corruzione.

Il D. Lgs. 97/2016 nel modificare il D. Lgs. 33/2013 e la L. 190/2012 ha soppresso il riferimento esplicito al Programma triennale per la trasparenza e l'integrità prevedendo che ogni amministrazione individui le soluzioni organizzative idonee ad assicurare l'adempimento degli obblighi di pubblicazione di dati e informazioni previsti dalla normativa vigente e soprattutto indichi i responsabili della trasmissione e della pubblicazione dei documenti, delle informazioni e dei dati di cui al D. Lgs. 33/2013.

Il soggetto normalmente individuato come responsabile della pubblicazione dei documenti, delle informazioni e dei dati che dovranno essere pubblicati nell'Area "Amministrazione Trasparente" è il Segretario Comunale, il quale può delegare l'esecuzione di detti adempimenti ad uno o più dipendenti dell'Ente.

#### Obiettivi strategici in materia di trasparenza

La trasparenza dell'attività amministrativa è un obiettivo fondamentale dell'amministrazione e viene perseguita dalla totalità degli uffici e dei rispettivi dirigenti responsabili.

I responsabili dei singoli uffici sono chiamati a mettere in atto ogni misura organizzativa per favorire la pubblicazione delle informazioni e degli atti in loro possesso, nei modi e nei tempi stabiliti dalla legge.

Unitamente alla misurazione dell'effettiva presenza dei dati oggetto di pubblicazione obbligatoria, l'amministrazione si pone come obiettivo primario quello di proseguire nel miglioramento della qualità complessiva del sito Internet, con particolare riferimento ai requisiti di accessibilità e usabilità.

#### Obiettivi strategici in materia di trasparenza e integrità

La trasparenza dell'attività amministrativa è un obiettivo fondamentale dell'amministrazione e viene perseguita dalla totalità degli uffici e dai rispettivi Dirigenti (nel caso di specie, dai dipendenti titolari di incarico di Elevata Qualificazione). Essa è oggetto di consultazione e confronto di tutti i soggetti interessati.

I titolari di EQ sono chiamati a prendere parte agli incontri ed a mettere in atto ogni misura organizzativa per favorire la pubblicazione delle informazioni e degli atti in loro possesso, nei modi e nei tempi stabiliti dalla legge e secondo le fasi di aggiornamento.

Le attività di monitoraggio e misurazione della qualità della sezione “Amministrazione trasparente” del sito Internet comunale sono affidate ai titolari di EQ, che sono chiamati a darne conto in modo puntuale e secondo le modalità concordate con il Responsabile della trasparenza. Il Responsabile della trasparenza si impegna ad aggiornare annualmente il presente Programma, anche attraverso proposte e segnalazioni raccolte dai Dirigenti. Egli svolge un'azione propulsiva nei confronti dei singoli uffici e servizi dell'amministrazione.

Unitamente alla misurazione dell'effettiva presenza dei dati oggetto di pubblicazione obbligatoria, l'amministrazione si pone come obiettivo primario quello di migliorare la qualità complessiva del sito Internet, con particolare riferimento ai requisiti di accessibilità e usabilità.

#### I collegamenti con il piano della performance o con gli analoghi strumenti di programmazione

La connessione fra gli obiettivi di performance e le misure di trasparenza ha trovato conferma nel d.lgs. 33/2013 così come modificato dal D. Lgs. 97/2016, ove si è affermato che la promozione di maggiori livelli di trasparenza costituisce un obiettivo strategico di ogni amministrazione (art. 10).

Il piano dettagliato degli obiettivi di cui all'art. 108 comma 1 del D. Lgs. 267/2000 e il piano della performance di cui all'art. 10 del D. Lgs. 150/2009 risultano unificati organicamente nel PEG e tra gli obiettivi organizzativi ed individuali ivi riportati hanno un posto di rilievo oltre agli obblighi legati all'anticorruzione, le pubblicazioni

obbligatorie per legge di pertinenza delle rispettive aree nell'Amministrazione Trasparente, l'implementazione delle varie sottosezioni, l'aggiornamento costante della modulistica ed in definitiva l'inserimento sul sito del maggior numero di informazioni utili.

Gli OIV (o gli altri organismi di controllo interno) sono tenuti a verificare la coerenza tra gli obiettivi di trasparenza e quelli indicati nel piano della performance, utilizzando altresì i dati relativi all'attuazione degli obblighi di trasparenza ai fini della valutazione delle performance. L'attività di controllo sull'adempimento degli obblighi di pubblicazione è svolta dal RPCT con il coinvolgimento dell'OIV, al quale vengono segnalati i casi di mancato o ritardato adempimento, restando fermo il compito degli OIV concernente l'attestazione dell'assolvimento degli obblighi di trasparenza, previsto dal D. Lgs. 150/2009.

Gli obiettivi connessi all'anticorruzione e alla trasparenza devono altresì essere coordinati con quelli previsti in altro documento di programmazione strategico gestionale adottato dal comune quale il documento unico di programmazione (DUP), nuovo documento contabile introdotto dal D.lgs. 23 giugno 2011 n. 118, «Disposizioni in materia di armonizzazione dei sistemi contabili e degli schemi di bilancio delle Regioni, degli enti locali e dei loro organismi, a norma degli articoli 1 e 2 della legge 5 maggio 2009, n. 42» (successivamente integrato con il d.lgs. 10 agosto 2014, n. 126). In particolare nel DUP vengono recepiti gli obiettivi strategici in materia di prevenzione della corruzione e di trasparenza contenuti nel PTPC così sintetizzati:

- ridurre le opportunità che si manifestino casi di corruzione
- aumentare la capacità di scoprire casi di corruzione
- creare un contesto sfavorevole alla corruzione
- promuovere la Trasparenza secondo quanto disciplinato dal vigente P.T.P.C.T. a cui fanno seguito le misure di prevenzione individuate nel Piano, ed i relativi indicatori di performance.

#### Responsabile della trasparenza

Il Responsabile della Trasparenza svolge:

- un'attività di controllo sull'attuazione degli obblighi di pubblicazione previsti dalla normativa vigente
- un'attività di monitoraggio e misurazione della qualità della sezione "Amministrazione Trasparente" del sito Internet comunale
- provvede all'aggiornamento della sezione Trasparenza del PIAO, che individua le soluzioni organizzative idonee ad assicurare l'adempimento degli obblighi di pubblicazione
- individua i Responsabili degli obblighi di trasparenza e di pubblicazione degli atti del settore di competenza in relazione alla loro gravità segnala i casi di inadempimento o di adempimento parziale o di ritardo degli obblighi in materia di pubblicazione previsti dalla normativa vigente.

Il Responsabile della trasparenza ha il compito di vigilare sull'attuazione di tutti gli obblighi previsti dalla normativa, segnalando i casi di mancato o ritardato adempimento all'organo di indirizzo politico nonché, nei casi più gravi, all'Autorità Anticorruzione (A.N.A.C.) e all'U.P.D. per l'eventuale attivazione del procedimento disciplinare.

L'inadempimento degli obblighi previsti dalla normativa costituisce elemento di valutazione della responsabilità dirigenziale, eventuale causa di responsabilità per danno all'immagine e sono comunque valutati ai fini della corresponsione della retribuzione di risultato e del trattamento accessorio collegato alla performance individuale dei responsabili di settore e dei singoli dipendenti comunali.

Il responsabile non risponde dell'inadempimento se dimostra, per iscritto, al Responsabile della trasparenza, che tale inadempimento è dipeso da causa a lui non imputabile.

Il Responsabile della trasparenza attesta con apposite relazioni in corso d'anno l'effettivo assolvimento degli obblighi in materia di trasparenza e integrità ai sensi dell'art. 14 del D.Lgs. n. 150/2009.

Le sanzioni per le violazioni degli adempimenti in merito alla trasparenza sono quelle previste dal D.lgs. n. 33/2013 e s.m.i., fatte salve sanzioni diverse per la violazione della normativa sul trattamento dei dati personali o dalle normative sulla qualità dei dati pubblicati (Codice dell'amministrazione digitale, legge n. 4/2004).

#### Individuazione dei responsabili della pubblicazione e dell'aggiornamento dei dati

Ai sensi dell'art. 10 comma 1 del D.Lgs 33/2013 così come modificato dal D.Lgs 97/2016 in allegato si riportano, rispetto agli obblighi di pubblicazione stabiliti e alle sezioni e sottosezioni di cui all'allegato A del decreto medesimo, i dati da pubblicare obbligatoriamente nella sezione "Amministrazione Trasparente" del sito informatico istituzionale dell'ente, il responsabile della redazione e pubblicazione del dato e la data presumibile entro cui il dato stesso dovrà essere pubblicato, oppure, qualora il dato sia già stato pubblicato, la frequenza dell'aggiornamento dello stesso.

Secondo le direttive di A.N.A.C. i dati devono essere:

- a) aggiornati: per ogni dato l'amministrazione deve indicare la data di pubblicazione e di aggiornamento;
- b) tempestivi: la pubblicazione dei dati deve avvenire in tempi tali affinché gli stessi possano essere utilmente fruiti dall'utenza (es. i bandi di concorso dalla data di origine/redazione degli stessi, ecc.);
- c) pubblicati in formato aperto, in coerenza con le "linee guida dei siti web".

In considerazione del fatto che:

- i provvedimenti adottati dagli organi di indirizzo politico e dai dirigenti (deliberazioni, determinazioni, ordinanze) vengono pubblicati integralmente e sono fruibili tramite apposito motore di ricerca;
- l'allegato al D.Lgs. 33/2013 prevede fra l'altro che "... Nel caso in cui sia necessario pubblicare nella sezione "Amministrazione Trasparente" informazioni, documenti o dati che sono già pubblicati in altre parti del sito, è possibile inserire, all'interno della sezione "Amministrazione Trasparente", un collegamento ipertestuale ai contenuti stessi, in modo da evitare duplicazione di informazioni all'interno del sito dell'amministrazione...";

si ritiene di adempiere agli obblighi di pubblicazione previsti dagli art. 23 del D.Lgs. 33/2013 pubblicando integralmente le deliberazioni e le determinazioni. Per quanto attiene la pubblicazione di dati riferiti, a titolo esemplificativo ma non esaustivo, a spese quali quelle previste dall'art. 15 comma 1 D.Lgs. 33/2013 o altri concettualmente assimilabili, verranno pubblicati a consuntivo nel primo mese dell'anno successivo a quello di riferimento e successivamente aggiornati ogni anno.

#### Individuazione di eventuali referenti per la trasparenza

All'interno di ogni Area potranno essere individuate da parte dei Responsabili di Area una o più persone referenti per la trasparenza, le quali avranno il compito di raccogliere i dati e le informazioni oggetto della trasparenza e di pubblicarne il contenuto sul sito istituzionale nella sezione Amministrazione Trasparente. Ove non siano individuati i referenti per la trasparenza, Responsabili dell'inserimento dei dati rimangono i Responsabili di Area.

#### Principi e modalità di pubblicazione on line dei dati

Tutti i documenti, le informazioni e i dati oggetto di pubblicazione obbligatoria ai sensi della normativa vigente sono pubblici e chiunque ha diritto di conoscerli, di fruirne gratuitamente e di utilizzarli e riutilizzarli in coerenza con le vigenti disposizioni normative. Principale strumento attraverso cui si realizza la trasparenza è la pubblicazione nel sito istituzionale dell'Ente in generale e nella sezione "Amministrazione trasparente" in particolare, di documenti e notizie concernenti l'organizzazione e l'attività amministrativa, cui corrisponde il diritto di chiunque di accedere al sito direttamente ed immediatamente, senza autenticazione ed identificazione.

L'ente persegue l'obiettivo di migliorare la qualità delle pubblicazioni on line, nella prospettiva di raggiungere un appropriato livello di trasparenza; per tale ragione si attiene ai criteri generali di seguito evidenziati e dettagliati nel regolamento sopra richiamato.

#### Chiarezza e accessibilità

L'ente valuta la chiarezza dei contenuti e della navigazione all'interno del sito web, avviando tutte le opportune attività correttive e migliorative, al fine di assicurare la semplicità di consultazione e la facile accessibilità delle notizie. Nell'ottemperare agli obblighi legali di pubblicazione, il Comune si conforma a quanto stabilito dall'art. 6, del D.Lgs. n. 33/2013 e s.m.i., assicurando, relativamente alle informazioni presenti nel sito del Comune, l'integrità, il costante aggiornamento, la completezza, la tempestività, nonché la conformità ai documenti originali in possesso dell'Amministrazione, l'indicazione della loro provenienza e la loro riutilizzabilità. In ogni caso, l'esigenza di

assicurare un'adeguata qualità delle informazioni da pubblicare non costituirà motivo per l'omessa o ritardata pubblicazione obbligatoria ai sensi di legge.

L'ente si è dotato di un sito web istituzionale, la cui home page è collocata l'apposita sezione denominata "Amministrazione trasparente" al cui interno sono contenuti i dati, le informazioni e i documenti da pubblicare ai sensi della normativa vigente.

La sezione è organizzata secondo le specifiche tecniche prescritte dal D.Lgs. n. 33/2013 e s.m.i. ed è suddivisa in sotto-sezioni in relazione ai diversi contenuti. La struttura e la denominazione delle singole sotto-sezioni riproduce quanto determinato nell'Allegato del medesimo decreto legislativo.

Sono comunque fatti salvi gli adeguamenti che si renderanno necessari per conformare la sezione ai modelli, agli standard e agli schemi approvati da successive disposizioni attuative o modifiche della normativa vigente.

Ogni ufficio, chiamato ad elaborare i dati e i documenti per la pubblicazione sul sito internet, dovrà adoperarsi, al fine di rendere intelligibili gli atti amministrativi ed i documenti programmatici o divulgativi, sia premettendo metadati di inquadramento, eventuale illustrazione sintetica dei contenuti e introduzione di chiavi di lettura dei documenti / dati oggetto di pubblicazione, sia utilizzando, per la redazione di atti e documenti, un linguaggio comprensibile alla maggioranza dei cittadini / utenti.

#### Tempestività – Costante aggiornamento

La decorrenza, la durata delle pubblicazioni e la cadenza temporale degli aggiornamenti sono definite in conformità a quanto espressamente stabilito da specifiche norme di legge e, in mancanza, dalle disposizioni del D.Lgs. n. 33/2013 e s.m.i..

Al termine delle prescritte pubblicazioni, il Comune procede all'archiviazione delle informazioni e dei dati o, al contrario, alla loro successiva eliminazione secondo quanto stabilito, caso per caso, dal D.Lgs. n. 33/2013 e s.m.i., nel rispetto delle disposizioni in materia di protezione dei dati personali e delle politiche di archiviazione dei dati.

Alcuni documenti, per la loro natura, saranno sempre presenti nelle pagine della sezione "Amministrazione trasparente" e non saranno archiviati se non quando saranno eliminati / annullati o superati da diverse tipologie di atti che trattano la medesima materia (esempio i regolamenti comunali).

Si procederà alla pubblicazione dei dati tenendo conto dei principi di proporzionalità ed efficienza, che devono guidare l'attività della pubblica amministrazione, facendo prevalere, rispetto agli adempimenti formali, gli adempimenti sostanziali, cui è tenuto l'ente nell'erogazione dei servizi ai cittadini e alle imprese, contenendo eventuali ritardi nelle pubblicazioni entro tempi ragionevoli e giustificabili. Ovviamente, i dati e i documenti dovranno essere pubblicati entro 30 giorni, nel caso di accesso civico.

#### Limiti alla pubblicazione dei dati – Protezione dei dati personali

Le esigenze di trasparenza, pubblicità e consultabilità degli atti e dei dati informativi saranno comunque temperate con i limiti posti dalla legge in materia di protezione dei dati personali, secondo quanto evidenziato, anche sotto un profilo operativo, dal Garante sulla Privacy nei propri provvedimenti.

L'ente provvede ad ottemperare agli obblighi legali di pubblicità e trasparenza coerentemente a quanto previsto dall'art. 4 del D.Lgs. n. 33/2013, adottando cautele e/o individuando accorgimenti tecnici volti ad assicurare forme corrette e proporzionate di conoscibilità delle informazioni, a tutela dell'individuo, della sua riservatezza e dignità.

In ogni caso, restano fermi i limiti alla diffusione e all'accesso delle informazioni di cui all'art. 24, commi 1 e 6, della L. n. 241/1990, di tutti i dati di cui all'art. 9 del D.Lgs. n. 322/1989, di quelli previsti dalla normativa europea in materia di tutela del segreto statistico e di quelli che siano espressamente qualificati come riservati dalla normativa nazionale ed europea in materia statistica, nonché quelli relativi alla diffusione dei dati idonei a rivelare lo stato di salute e la vita sessuale delle persone. Fatte salve ulteriori limitazioni di legge in ordine alla diffusione di informazioni soprattutto sensibili o comunque idonee ad esporre il soggetto interessato a forme di discriminazione, il Comune, in presenza di disposizioni legislative o regolamentari che legittimano la pubblicazione di atti o documenti, provvederà a rendere non intellegibili i dati personali non pertinenti o, se sensibili o giudiziari, non indispensabili rispetto alle specifiche finalità di trasparenza della pubblicazione (art. 4, co. 4, del D.Lgs. n. 33/2013).

Qualora nel corso del tempo emergano esigenze, legate alla realizzazione della trasparenza pubblica, di disporre la pubblicazione sul sito istituzionale di dati, informazioni o documenti che l'Amministrazione non ha l'obbligo di

pubblicare in base a specifiche previsioni di legge o di regolamento, fermo restando il rispetto dei limiti e condizioni espressamente previsti da disposizioni di legge, il Comune procederà, in ogni caso, a rendere anonimi i dati personali eventualmente presenti (art. 4, co. 3, del D.Lgs. n. 33/2013 e s.m.i.).

#### Trasparenza e nuova disciplina della tutela dei dati personali (Reg. UE 2016/679)

A seguito dell'applicazione dal 25 maggio 2018 del Regolamento (UE) 2016/679 del Parlamento Europeo e del Consiglio del 27 aprile 2016 «*relativo alla protezione delle persone fisiche con riguardo al trattamento dei dati personali, nonché alla libera circolazione di tali dati e che abroga la direttiva 95/46/CE (Regolamento generale sulla protezione dei dati)*» (si seguito RGPD) e, dell'entrata in vigore, il 19 settembre 2018, del decreto legislativo 10 agosto 2018, n. 101 che adegua il Codice in materia di protezione dei dati personali - decreto legislativo 30 giugno 2003, n. 196 – alle disposizioni del Regolamento (UE) 2016/679, sono stati formulati quesiti all'ANAC volti a chiarire la compatibilità della nuova disciplina con gli obblighi di pubblicazione previsti dal d.lgs. 33/2013.

Occorre evidenziare, al riguardo, che l'art. 2-ter del d.lgs. 196/2003, introdotto dal d.lgs. 101/2018, in continuità con il previgente articolo 19 del Codice, dispone al comma 1 che la base giuridica per il trattamento di dati personali effettuato per l'esecuzione di un compito di interesse pubblico o connesso all'esercizio di pubblici poteri, ai sensi dell'art. 6, paragrafo 3, lett. b) del Regolamento (UE) 2016/679, «è costituita esclusivamente da una norma di legge o, nei casi previsti dalla legge, di regolamento». Inoltre il comma 3 del medesimo articolo stabilisce che «La diffusione e la comunicazione di dati personali, trattati per l'esecuzione di un compito di interesse pubblico o connesso all'esercizio di pubblici poteri, a soggetti che intendono trattarli per altre finalità sono ammesse unicamente se previste ai sensi del comma 1».

Il regime normativo per il trattamento di dati personali da parte dei soggetti pubblici è, quindi, rimasto sostanzialmente inalterato essendo confermato il principio che esso è consentito unicamente se ammesso da una norma di legge o, nei casi previsti dalla legge, di regolamento. Pertanto, fermo restando il valore riconosciuto alla trasparenza, che concorre ad attuare il principio democratico e i principi costituzionali di eguaglianza, di imparzialità, buon andamento, responsabilità, efficacia ed efficienza nell'utilizzo di risorse pubbliche, integrità e lealtà nel servizio alla nazione (art. 1, d.lgs. 33/2013), occorre che le pubbliche amministrazioni, prima di mettere a disposizione sui propri siti web istituzionali dati e documenti (in forma integrale o per estratto, ivi compresi gli allegati) contenenti dati personali, verificano che la disciplina in materia di trasparenza contenuta nel d.lgs. 33/2013 o in altre normative, anche di settore, preveda l'obbligo di pubblicazione.

Giova rammentare, tuttavia, che l'attività di pubblicazione dei dati sui siti web per finalità di trasparenza, anche se effettuata in presenza di idoneo presupposto normativo, deve avvenire nel rispetto di tutti i principi applicabili al trattamento dei dati personali contenuti all'art. 5 del Regolamento (UE) 2016/679, quali quelli di liceità, correttezza e trasparenza; minimizzazione dei dati; esattezza; limitazione della conservazione; integrità e riservatezza tenendo anche conto del principio di “responsabilizzazione” del titolare del trattamento. In particolare, assumono rilievo i principi di adeguatezza, pertinenza e limitazione a quanto necessario rispetto alle finalità per le quali i dati personali sono trattati («minimizzazione dei dati») (par. 1, lett. c) e quelli di esattezza e aggiornamento dei dati, con il conseguente dovere di adottare tutte le misure ragionevoli per cancellare o rettificare tempestivamente i dati inesatti rispetto alle finalità per le quali sono trattati (par. 1, lett. d). Il medesimo d.lgs. 33/2013 all'art. 7 bis, co. 4, dispone inoltre che «*Nei casi in cui norme di legge o di regolamento prevedano la pubblicazione di atti o documenti, le pubbliche amministrazioni provvedono a rendere non intelligibili i dati personali non pertinenti o, se sensibili o giudiziari, non indispensabili rispetto alle specifiche finalità di trasparenza della pubblicazione*». Si richiama anche quanto previsto all'art. 6 del d.lgs. 33/2013 rubricato “Qualità delle informazioni” che risponde alla esigenza di assicurare esattezza, completezza, aggiornamento e adeguatezza dei dati pubblicati.

In generale, in relazione alle cautele da adottare per il rispetto della normativa in materia di protezione dei dati personali nell'attività di pubblicazione sui siti istituzionali per finalità di trasparenza e pubblicità dell'azione amministrativa, si rinvia alle più specifiche indicazioni fornite dal Garante per la protezione dei dati personali. Si ricorda inoltre che, in ogni caso, ai sensi della normativa europea, il Responsabile della Protezione dei Dati-RPD (vedi *infra* paragrafo successivo) svolge specifici compiti, anche di supporto, per tutta l'amministrazione essendo chiamato a informare, fornire consulenza e sorvegliare in relazione al rispetto degli obblighi derivanti della normativa in materia di protezione dei dati personali (art. 39 del RGPD).

#### Rapporti tra RPCT e Responsabile della Protezione dei Dati – RPD

Un indirizzo interpretativo con riguardo ai rapporti fra il Responsabile della prevenzione della corruzione e della Trasparenza (RPCT) e il Responsabile della protezione dei dati - RPD, figura introdotta dal Regolamento (UE) 2016/679 (artt. 37-39), è stato sollecitato all'Autorità da diverse amministrazioni. Ciò in ragione della circostanza che molte amministrazioni sono tenute al rispetto delle disposizioni contenute nella l. 190/2012, e quindi alla nomina del RPCT, e sono chiamate a individuare anche il RPD. Secondo le previsioni normative, il RPCT è scelto fra personale interno alle amministrazioni o enti (si rinvia al riguardo all'art. 1, co. 7, della l. 190/2012 e alle precisazioni contenute nei Piani nazionali anticorruzione 2015 e 2016). Diversamente il RPD può essere individuato in una professionalità interna all'ente o assolvere ai suoi compiti in base ad un contratto di servizi stipulato con persona fisica o giuridica esterna all'ente (art. 37 del Regolamento (UE) 2016/679). Fermo restando, quindi, che il RPCT è sempre un soggetto interno, qualora il RPD sia individuato anch'esso fra soggetti interni, l'Autorità ritiene che, per quanto possibile, tale figura non debba coincidere con il RPCT. Si valuta, infatti, che la sovrapposizione dei due ruoli possa rischiare di limitare l'effettività dello svolgimento delle attività riconducibili alle due diverse funzioni, tenuto conto dei numerosi compiti e responsabilità che la normativa attribuisce sia al RPD che al RPCT. Eventuali eccezioni possono essere ammesse solo in enti di piccole dimensioni qualora la carenza di personale renda, da un punto di vista organizzativo, non possibile tenere distinte le due funzioni. In tali casi, le amministrazioni e gli enti, con motivata e specifica determinazione, possono attribuire allo stesso soggetto il ruolo di RPCT e RPD.

Per le questioni di carattere generale riguardanti la protezione dei dati personali, il RPD costituisce una figura di riferimento anche per il RPCT, anche se naturalmente non può sostituirsi ad esso nell'esercizio delle funzioni. Si consideri, ad esempio, il caso delle istanze di riesame di decisioni sull'accesso civico generalizzato che, per quanto possano riguardare profili attinenti alla protezione dei dati personali, sono decise dal RPCT con richiesta di parere al Garante per la protezione dei dati personali ai sensi dell'art. 5, co. 7, del d.lgs. 33/2013. In questi casi il RPCT ben si può avvalere, se ritenuto necessario, del supporto del RPD nell'ambito di un rapporto di collaborazione interna fra gli uffici ma limitatamente a profili di carattere generale, tenuto conto che proprio la legge attribuisce al RPCT il potere di richiedere un parere al Garante per la protezione dei dati personali. Ciò anche se il RPD sia stato eventualmente già consultato in prima istanza dall'ufficio che ha riscontrato l'accesso civico oggetto del riesame. I dati relativi al RPD sono presenti nella sezione privacy del sito istituzionale dell'ente.

#### Dati aperti e riutilizzo

Secondo le direttive di A.N.A.C. i dati devono essere:

- a) aggiornati: per ogni dato l'amministrazione deve indicare la data di pubblicazione e di aggiornamento;
- b) tempestivi: la pubblicazione dei dati deve avvenire in tempi tali affinché gli stessi possano essere utilmente fruiti dall'utenza (es. i bandi di concorso dalla data di origine/redazione degli stessi, ecc.);
- c) pubblicati in formato aperto, in coerenza con le "linee guida dei siti web".

In considerazione del fatto che:

- i provvedimenti adottati dagli organi di indirizzo politico e dai dirigenti (deliberazioni, determinazioni, ordinanze) vengono pubblicati integralmente e sono fruibili tramite apposito motore di ricerca;
- l'allegato al D.Lgs. 33/2013 prevede fra l'altro che "... Nel caso in cui sia necessario pubblicare nella sezione "Amministrazione Trasparente" informazioni, documenti o dati che sono già pubblicati in altre parti del sito, è possibile inserire, all'interno della sezione "Amministrazione Trasparente", un collegamento ipertestuale ai contenuti stessi, in modo da evitare duplicazione di informazioni all'interno del sito dell'amministrazione...";

si ritiene di adempiere agli obblighi di pubblicazione previsti dagli art. 23 del D.Lgs. 33/2013 pubblicando integralmente le deliberazioni e le determinazioni. Per quanto attiene la pubblicazione di dati riferiti, a titolo esemplificativo, ma non esaustivo, a spese quali quelle previste dall'art. 15 comma 1 D.Lgs. 33/2013 o altri concettualmente assimilabili, verranno pubblicati a consuntivo nel primo mese dell'anno successivo a quello di riferimento e successivamente aggiornati ogni anno.

#### Accesso civico: definizioni

1. Tra le novità introdotte dalle modifiche al D.Lgs. n. 33/2013 ad opera del D.Lgs. 97/2016, una delle più importanti riguarda la riformulazione dell'accesso civico (nuovo art. 5). Ogni amministrazione è tenuta ad adottare, in piena autonomia le misure organizzative necessarie al fine di assicurare l'efficacia di tale istituto.

L'art. 5 del D.Lgs. n. 33/2013, modificato dall'art. 6 del D.Lgs. 97/2016, riconosce a chiunque:

a) il diritto di richiedere alle Amministrazioni documenti, informazioni o dati per i quali è prevista la pubblicazione obbligatoria, nei casi in cui gli stessi non siano stati pubblicati nella sezione "Amministrazione trasparente" del sito web istituzionale (accesso civico "semplice");

b) il diritto di accedere ai dati e ai documenti detenuti dalle pubbliche amministrazioni, ulteriori rispetto a quelli oggetto di pubblicazione ai sensi del D.Lgs. 33/2013, nel rispetto dei limiti relativi alla tutela di interessi giuridicamente rilevanti secondo quanto previsto dall'art. 5-bis (accesso civico "generalizzato").

La richiesta di accesso civico di cui ai commi 1 e 2 dell'art. 5 del D.Lgs. 33/2013 non è sottoposta ad alcuna limitazione quanto alla legittimazione soggettiva del richiedente e non deve essere motivata. L'istanza di accesso civico identifica i dati, le informazioni o i documenti richiesti. Il rilascio di dati o documenti in formato elettronico o cartaceo è gratuito, salvo il rimborso del costo effettivamente sostenuto e documentato dall'amministrazione per la riproduzione su supporti materiali.

#### Accesso civico semplice (art. 5 comma 1 D.Lgs. 33/2013 e ss.mm)

L'istanza di accesso civico semplice va presentata al Responsabile della Trasparenza utilizzando, preferibilmente, il modulo predisposto dall'ente e pubblicato nella sezione "Amministrazione trasparente", sottosezione "Altri contenuti/Accesso civico".

Entro 30 giorni dalla richiesta il Responsabile della Trasparenza deve:

- procedere alla pubblicazione sul sito istituzionale del documento, dell'informazione o dei dati richiesti;
- trasmettere contestualmente il dato al richiedente, ovvero comunicargli l'avvenuta pubblicazione, indicando il collegamento ipertestuale.

In relazione alla loro gravità il Responsabile della Trasparenza ai sensi dell'art. 43 comma 5 del D.Lgs. 33/2013 segnala i casi di inadempimento di cui all'accesso civico semplice

In caso di ritardo o mancata risposta o diniego da parte del Responsabile della Trasparenza il richiedente può ricorrere al titolare del potere sostitutivo di cui all'art. 2, comma 9 bis, della L. n. 241/1990, il cui nominativo è pubblicato sul sito web dell'ente, che conclude il procedimento di accesso civico semplice entro i termini di cui all'art. 2, comma 9-ter, della L. 241/1990. 5. A fronte dell'inerzia da parte del Responsabile della Trasparenza o del titolare del potere sostitutivo, il richiedente può proporre ricorso al T.A.R. ai sensi dell'art. 116 del D.Lgs. 104/2010 "Codice del processo amministrativo".

#### Accesso civico generalizzato

L'istanza di accesso civico generalizzato va presentata all'Ufficio comunale che detiene i dati o i documenti utilizzando, preferibilmente, il modulo predisposto dall'ente e pubblicato nella sezione "Amministrazione trasparente", sottosezione "Altri contenuti/Accesso civico".

Il procedimento deve concludersi con provvedimento espresso e motivato entro 30 giorni dalla presentazione dell'istanza, con la comunicazione dell'esito al richiedente ed agli eventuali controinteressati. Tali termini sono sospesi (fino ad un massimo di 10 giorni) nel caso di comunicazione della richiesta al controinteressato.

Qualora l'Ufficio comunale competente individui soggetti controinteressati nei confronti dei quali la divulgazione dei dati o documenti oggetto di richiesta di accesso possa comportare un pregiudizio ad uno degli interessi individuati dall'art. 5-bis, comma 2, è tenuto a darne comunicazione agli stessi, mediante invio di copia della richiesta. Entro 10 giorni i controinteressati possono presentare una motivata opposizione alla richiesta di accesso; decorso tale termine l'Ufficio comunale competente provvede sulla richiesta, accertata la ricezione della comunicazione da parte del controinteressato. In caso di accoglimento l'Ufficio comunale competente provvederà a trasmettere tempestivamente al richiedente i dati o i documenti richiesti. Nel caso in cui l'accesso generalizzato sia consentito nonostante l'opposizione del controinteressato, i dati o i documenti richiesti possono essere trasmessi al richiedente non prima di 15 giorni dalla ricezione della stessa comunicazione da parte del controinteressato.

Nei casi di diniego totale o parziale della richiesta di accesso generalizzato o di mancata risposta entro il termine di 30 giorni dalla presentazione dell'istanza il richiedente può:

- a) richiedere il riesame al Responsabile della trasparenza, che decide entro 20 giorni con provvedimento motivato;
- b) ricorrere al difensore civico competente territorialmente, ove costituito, o, in assenza, a quello competente per l'ambito territoriale immediatamente superiore. In tal caso, il ricorso deve comunque essere notificato anche all'amministrazione interessata. Il difensore civico si pronuncia entro 30 giorni dalla presentazione del ricorso. Se il difensore civico ritiene illegittimo il diniego o il differimento, ne informa il richiedente e lo comunica all'Amministrazione. Se questa non conferma il diniego o il differimento entro 30 giorni da tale comunicazione, l'accesso è consentito;
- c) attivare la tutela giurisdizionale davanti al T.A.R., ai sensi dell'art. 116 del D.Lgs. 104/2010 "Codice del processo amministrativo".

Nei casi di accoglimento della richiesta di accesso, il controinteressato può presentare richiesta di riesame al Responsabile della Trasparenza e presentare ricorso al difensore civico ai sensi del comma 8, dell'art. 5 del D.Lgs. 33/2013. Avverso la decisione dell'Amministrazione ovvero a quella del Responsabile della trasparenza, il controinteressato può proporre ricorso al T.A.R., ai sensi dell'art. 116 del D.Lgs. 104/2010 "Codice del processo amministrativo".

## **9. Altre iniziative**

Il coacervo di misure introdotte per la prevenzione dei singoli rischi rilevati in sede di mappatura costituisce primario riferimento per una gestione delle situazioni in cui si è individuata la possibilità di malfunzionamenti dell'amministrazione a causa dell'utilizzo a fini privati di funzioni pubbliche.

Tuttavia, al fine di conseguire concretamente un approccio sistemico al problema, è prevista l'adozione di una serie di ulteriori iniziative che consentono una trattazione del rischio in maniera sempre più olistica, con il coinvolgimento coerente di tutto l'Ente.

### **9.1 Indicazione dei criteri di rotazione del personale**

La rotazione del personale addetto alle aree a più elevato rischio di corruzione rappresenta una misura di importanza cruciale tra gli strumenti di prevenzione della corruzione e l'esigenza del ricorso a questo sistema è stata sottolineata anche a livello internazionale.

L'alternanza tra più professionisti nell'assunzione delle decisioni e nella gestione delle procedure, infatti riduce il rischio che possano crearsi relazioni particolari tra amministrazioni ed utenti, con il conseguente consolidarsi di situazioni di privilegio e l'aspettativa a risposte illegali improntate a collusione.

Come previsto nel piano nazionale anticorruzione, L'Amministrazione ritiene che la rotazione del personale causerebbe inefficienza dell'azione amministrativa tale da precludere in alcuni casi la possibilità di erogare in maniera ottimale i servizi ai cittadini.

Tale scelta deriva dalle seguenti motivazioni: carenza di personale.

In virtù delle considerazioni sopra esposte l'Amministrazione ritiene opportuno non applicare nessuna rotazione del personale.

### **9.2 Disciplina incarichi ed attività non consentite ai pubblici dipendenti**

Il D.Lgs. n. 39/2013 recante "Disposizioni in materia di inconfiribilità e incompatibilità di incarichi presso le pubbliche amministrazioni e presso gli enti privati in controllo pubblico, a norma dell'articolo 1, commi 49 e 50, della legge 6 novembre 2012, n. 190" ha disciplinato:

- a) particolari ipotesi di inconfiribilità di incarichi dirigenziali/funzionari responsabili di posizione organizzativa in relazione all'attività svolta dall'interessato in precedenza;
- b) situazioni di incompatibilità specifiche per i titolari di incarichi dirigenziali/funzionari responsabili di posizione organizzativa;
- c) ipotesi di inconfiribilità di incarichi dirigenziali/funzionari responsabili di posizione organizzativa per i soggetti che siano stati destinatari di sentenze di condanna per delitti contro la pubblica amministrazione.

In particolare, i Capi III e IV del D.Lgs. n. 39/2013 regolano le ipotesi di inconferibilità degli incarichi ivi contemplati in riferimento a due diverse situazioni:

- incarichi a soggetti provenienti da enti di diritto privato regolati o finanziati dalle pubbliche amministrazioni;
- incarichi a soggetti che sono stati componenti di organi di indirizzo politico.

L'ente è tenuto a verificare la sussistenza di eventuali condizioni ostative in capo ai dipendenti e/o soggetti cui l'organo di indirizzo politico intende conferire incarico all'atto del conferimento degli incarichi dirigenziali e degli altri incarichi previsti dai Capi III e IV del d.lgs. n. 39 del 2013.

L'accertamento avviene mediante dichiarazione sostitutiva di certificazione resa dall'interessato nei termini e alle condizioni dell'art. 46 del d.P.R. n. 445 del 2000 pubblicata sul sito dell'amministrazione o dell'ente pubblico o privato conferente (art. 20 d.lgs. n. 39 del 2013).

La dichiarazione è condizione per l'acquisizione di efficacia dell'incarico.

Se all'esito della verifica risulta la sussistenza di una o più condizioni ostative, l'amministrazione si astiene dal conferire l'incarico e provvedono a conferire l'incarico nei confronti di altro soggetto.

Gli atti ed i contratti posti in essere in violazione delle limitazioni sono nulli ai sensi dell'art. 17 del già citato D.Lgs. n. 39/2013. Mentre ai sensi del successivo art. 18, a carico di coloro che hanno conferito i suddetti incarichi dichiarati nulli sono applicate le previste sanzioni.

I Capi V e VI sempre del D.Lgs. n. 39/2013, disciplinano le ipotesi di incompatibilità specifiche.

A differenza che nel caso di inconferibilità, la causa di incompatibilità può essere rimossa mediante rinuncia dell'interessato ad uno degli incarichi che la legge ha considerato incompatibili tra di loro.

Se si riscontra nel corso del rapporto una situazione di incompatibilità, il responsabile della prevenzione deve effettuare una contestazione all'interessato e la causa deve essere rimossa entro 15 giorni; in caso contrario, la legge prevede la decadenza dall'incarico e la risoluzione del contratto di lavoro autonomo o subordinato (art. 19 del Decreto Legislativo 8 aprile 2013, n. 39). Se la situazione di incompatibilità emerge al momento del conferimento dell'incarico, la stessa deve essere rimossa prima del conferimento.

Anche per l'incompatibilità, l'accertamento avviene mediante dichiarazione sostitutiva di certificazione resa dall'interessato nei termini e alle condizioni dell'art. 46 del d.P.R. n. 445 del 2000 pubblicata sul sito dell'amministrazione. Nel corso dell'incarico l'interessato presenta annualmente una dichiarazione sull'insussistenza di una delle cause di incompatibilità.

### **9.3 Elaborazione di direttive per l'attribuzione degli incarichi dirigenziali con la definizione delle cause ostative al conferimento e verifica dell'insussistenza di cause di incompatibilità**

Il D.Lgs. n. 39/2013 recante "Disposizioni in materia di inconferibilità e incompatibilità di incarichi presso le pubbliche amministrazioni e presso gli enti privati in controllo pubblico, a norma dell'articolo 1, commi 49 e 50, della legge 6 novembre 2012, n. 190" ha disciplinato:

- a) particolari ipotesi di inconferibilità di incarichi dirigenziali/funzionari responsabili di posizione organizzativa in relazione all'attività svolta dall'interessato in precedenza;
- b) situazioni di incompatibilità specifiche per i titolari di incarichi dirigenziali/funzionari responsabili di posizione organizzativa;
- c) ipotesi di inconferibilità di incarichi dirigenziali/funzionari responsabili di posizione organizzativa per i soggetti che siano stati destinatari di sentenze di condanna per delitti contro la pubblica amministrazione.

In particolare, i Capi III e IV del D.Lgs. n. 39/2013 regolano le ipotesi di inconferibilità degli incarichi ivi contemplati in riferimento a due diverse situazioni:

- incarichi a soggetti provenienti da enti di diritto privato regolati o finanziati dalle pubbliche amministrazioni;
- incarichi a soggetti che sono stati componenti di organi di indirizzo politico.

L'ente è tenuto a verificare la sussistenza di eventuali condizioni ostative in capo ai dipendenti e/o soggetti cui l'organo di indirizzo politico intende conferire incarico all'atto del conferimento degli incarichi dirigenziali e degli altri incarichi previsti dai Capi III e IV del d.lgs. n. 39 del 2013.

L'accertamento avviene mediante dichiarazione sostitutiva di certificazione resa dall'interessato nei termini e alle condizioni dell'art. 46 del d.P.R. n. 445 del 2000 pubblicata sul sito dell'amministrazione o dell'ente pubblico o

privato conferente (art. 20 d.lgs. n. 39 del 2013). La dichiarazione è condizione per l'acquisizione di efficacia dell'incarico. Se all'esito della verifica risulta la sussistenza di una o più condizioni ostative, l'amministrazione si astiene dal conferire l'incarico e provvedono a conferire l'incarico nei confronti di altro soggetto.

Gli atti ed i contratti posti in essere in violazione delle limitazioni sono nulli ai sensi dell'art. 17 del già citato D.Lgs. n. 39/2013. Mentre ai sensi del successivo art. 18, a carico di coloro che hanno conferito i suddetti incarichi dichiarati nulli sono applicate le previste sanzioni.

I Capi V e VI sempre del D.Lgs. n. 39/2013, disciplinano le ipotesi di incompatibilità specifiche. A differenza che nel caso di inconferibilità, la causa di incompatibilità può essere rimossa mediante rinuncia dell'interessato ad uno degli incarichi che la legge ha considerato incompatibili tra di loro.

Se si riscontra nel corso del rapporto una situazione di incompatibilità, il responsabile della prevenzione deve effettuare una contestazione all'interessato e la causa deve essere rimossa entro 15 giorni; in caso contrario, la legge prevede la decadenza dall'incarico e la risoluzione del contratto di lavoro autonomo o subordinato (art. 19 del Decreto Legislativo 8 aprile 2013, n. 39). Se la situazione di incompatibilità emerge al momento del conferimento dell'incarico, la stessa deve essere rimossa prima del conferimento.

Anche per l'incompatibilità, l'accertamento avviene mediante dichiarazione sostitutiva di certificazione resa dall'interessato nei termini e alle condizioni dell'art. 46 del d.P.R. n. 445 del 2000 pubblicata sul sito dell'amministrazione. Nel corso dell'incarico l'interessato presenta annualmente una dichiarazione sull'insussistenza di una delle cause di incompatibilità. L'Amministrazione, per il tramite del Responsabile della Prevenzione della Corruzione e della Trasparenza, verifica che:

- negli interpellanti per l'attribuzione degli incarichi siano inserite espressamente le condizioni ostative al conferimento;
- i soggetti interessati rendano la dichiarazione di insussistenza delle cause di inconferibilità all'atto del conferimento dell'incarico.

#### **9.4 Definizione di modalità per verificare il rispetto del divieto di svolgere attività incompatibili a seguito della cessazione del rapporto**

Al fine della verifica delle disposizioni di cui all'art. 53, comma 16-ter del D.Lgs. n. 165/2001, così come inserito dalla lettera l) del comma 42 dell'art. 1 della L. 6 novembre 2012, n. 190, si stabilisce:

- a) nei contratti di assunzione del personale va inserita la clausola che prevede il divieto di prestare attività lavorativa (a titolo di lavoro subordinato o lavoro autonomo) per i tre anni successivi alla cessazione del rapporto nei confronti dei destinatari di provvedimenti adottati o di contratti conclusi con l'apporto decisionale del dipendente;
- b) nei bandi di gara o negli atti prodromici agli affidamenti, anche mediante procedura negoziata, va inserita la condizione soggettiva di non aver concluso contratti di lavoro subordinato o autonomo e comunque di non aver attribuito incarichi ad ex dipendenti che hanno esercitato poteri autoritativi o negoziali per conto delle pubbliche amministrazioni nei loro confronti per il triennio successivo alla cessazione del rapporto;
- c) verrà disposta l'esclusione dalle procedure di affidamento nei confronti dei soggetti per i quali sia emersa la situazione di cui al punto precedente;
- d) si agirà in giudizio per ottenere il risarcimento del danno nei confronti degli ex dipendenti per i quali sia emersa la violazione dei divieti contenuti nell'art. 53, comma 16-ter, del D.Lgs. n. 165/2001.

#### **9.5 Elaborazione di direttive per effettuare controlli su precedenti penali ai fini dell'attribuzione degli incarichi e dell'assegnazione ad uffici**

Ai fini dell'applicazione degli artt. 35-bis del D.Lgs. n. 165/2001, così come inserito dall'art. 1, comma 46, della L. n. 190/2012, e 3 del D.Lgs. n. 39/2013, l'Ente è tenuto a verificare la sussistenza di eventuali precedenti penali a carico dei dipendenti e/o dei soggetti cui si intendono conferire incarichi nelle seguenti circostanze:

- a) all'atto della formazione delle commissioni per l'affidamento di commesse o di commissioni di concorso;
- b) all'atto del conferimento degli incarichi amministrativi di vertice o dirigenziali/funziionario responsabile di posizione organizzativa o di direttore generale;

c) all'atto dell'assegnazione di dipendenti dell'area direttiva agli uffici che presentano le caratteristiche indicate dall'art. 35-bis del D.Lgs. 165/2001;

d) immediatamente, con riferimento agli incarichi già conferiti e al personale già assegnato.

Gli atti ed i contratti posti in essere in violazione delle limitazioni sono nulli ai sensi dell'art. 17 del D. Lgs. n. 39/2013. A carico di coloro che hanno conferito incarichi dichiarati nulli dovranno essere applicate le sanzioni di cui all'art. 18 dello stesso D.Lgs.

Qualora all'esito della verifica risultano a carico del personale interessato dei precedenti penali per i delitti sopra indicati, l'amministrazione:

- si astiene dal conferire l'incarico o dall'effettuare l'assegnazione;
- applica le misure previste dall'art. 3 del D.Lgs.: n. 39/2013;
- provvede a conferire l'incarico o a disporre l'assegnazione nei confronti di altro soggetto.

Qualora la situazione di inconferibilità si appalesa nel corso del rapporto, il responsabile della prevenzione effettuerà la contestazione nei confronti dell'interessato, il quale dovrà essere rimosso dall'incarico o assegnato ad altro ufficio.

## **9.6 Adozione di misure per la tutela del whistleblower**

Il whistleblower è chi testimonia un illecito o una irregolarità sul luogo di lavoro e decide di segnalarlo ad una persona o ad una autorità che abbia potere di intervento formale, in tal senso tale funzione assume rilievo prioritario nel perseguimento dell'obiettivo di incremento del senso etico e del principio di responsabilità personale nei confronti della Repubblica.

Il riconoscimento formale da parte del Legislatore è avvenuto con le previsioni dettate dall'art. 1 c. 51 della L. 190/2012 che ha introdotto l'art. 54 bis nell'ambito del d.lgs. 165/2001 "tutela del dipendente pubblico che segnala illeciti" in cui, in linea con le raccomandazioni degli Organismi europei, viene tutelata la denuncia resa da un pubblico dipendente all'autorità giudiziaria o alla Corte dei Conti, ovvero al superiore gerarchico attraverso la garanzia dell'anonimato, del divieto di discriminazione nei confronti del denunciante, nonché di sottrazione della denuncia in via generale al diritto di accesso.

Al fine di dare concreta attuazione alle richiamate disposizioni normative, il Piano Nazionale Anticorruzione ha imposto alle Pubbliche Amministrazioni l'adozione di "accorgimenti tecnici" di tutela del dipendente che effettua segnalazioni.

Ai fini del rispetto dell'art. 54-bis del D.Lgs. N. 165/2001 come novellato dall'art. 51 della legge n. 190/2012, il dipendente che ritiene opportuno segnalare una condotta illecita, deve informare prontamente dell'accaduto il responsabile della prevenzione della corruzione.

Quest'ultimo valuterà se sono presenti gli elementi per effettuare la segnalazione di quanto accaduto:

- 1) al dirigente/funzionario responsabile di posizione organizzativa sovraordinato al dipendente che ha operato la discriminazione; il dirigente/funzionario responsabile di posizione organizzativa valuta tempestivamente l'opportunità/necessità di adottare atti o provvedimenti per ripristinare la situazione e/o per rimediare agli effetti negativi della discriminazione.
- 2) all'Ufficio Procedimenti Disciplinari; L'U.P.D. per i procedimenti di propria competenza, valuta la sussistenza degli estremi per avviare il procedimento disciplinare nei confronti del dipendente che ha operato la discriminazione;

Al dipendente discriminato è riconosciuta altresì la possibilità di agire in giudizio nei confronti del dipendente che ha operato la discriminazione e dell'amministrazione per ottenere:

- un provvedimento giudiziale d'urgenza finalizzato alla cessazione della misura discriminatoria e/o il ripristino immediato della situazione precedente;
- il risarcimento del danno patrimoniale e non patrimoniale conseguente alla discriminazione.

La gestione della segnalazione è a carico del responsabile della prevenzione della corruzione.

Tutti coloro che vengono coinvolti nel processo di gestione della segnalazione sono tenuti alla riservatezza. La violazione della riservatezza potrà comportare irrogazioni di sanzioni disciplinari salva l'eventuale responsabilità penale e civile dell'agente.

### **9.7 Realizzazione di un sistema di monitoraggio dei rapporti tra l'amministrazione e i soggetti che con essa stipulano contratti e indicazione delle ulteriori iniziative nell'ambito dei contratti pubblici**

Al fine di creare un efficace sistema di monitoraggio, si stabilisce quanto segue. Con riferimento alle acquisizioni di servizi e forniture, si rende necessario monitorare:

- le determine di aggiudicazione
- l'importo contrattuale
- il nominativo o ragione sociale del soggetto affidatario
- la data di sottoscrizione del contratto

Con riferimento all'affidamento di lavori, il Responsabile dell'Area dovrà comunicare al Responsabile della prevenzione della corruzione:

- le determinazioni di aggiudicazione;
- la tipologia di lavori assegnati
- l'importo dei lavori stimato e la percentuale di ribasso applicata
- l'importo contrattuale
- il nominativo o la ragione sociale dell'aggiudicatario
- la data di sottoscrizione del contratto
- l'indicazione se trattasi di lavori di somma urgenza.

In caso di approvazione di varianti in corso d'opera, l'indicazione di:

- estremi del contratto originario e data di sottoscrizione
- nominativo o ragione sociale dell'aggiudicatario
- tipologia dei lavori
- importo contrattuale originario
- importo dei lavori approvati in variante
- indicazione della fattispecie normativa alla quale è ricondotta la variante

### **9.8 Indicazione delle iniziative previste nell'ambito dell'erogazione di sovvenzioni, contributi, sussidi, ausili finanziari nonché attribuzione di vantaggi economici di qualunque genere**

Le iniziative sono quelle previste nel paragrafo relativo alle "Misure di prevenzione utili a ridurre la probabilità che il rischio si verifichi" del presente piano.

### **9.9 Indicazione delle iniziative previste nell'ambito di concorsi e selezione del personale**

Le iniziative sono quelle previste nel paragrafo relativo alle "Misure di prevenzione utili a ridurre la probabilità che il rischio si verifichi" del presente piano.

### **9.10 Indicazione delle iniziative previste nell'ambito delle attività ispettive**

Il Responsabile della prevenzione della corruzione redige una relazione sull'attività svolta nell'ambito della prevenzione e contrasto della corruzione e la trasmette all'organo di indirizzo politico.

Qualora l'organo di indirizzo politico lo richieda oppure il Responsabile stesso lo ritenga opportuno, quest'ultimo riferisce direttamente sull'attività svolta.

Tale documento dovrà contenere la reportistica delle misure anticorruzione come individuate nel Piano Nazionale Anticorruzione nonché le considerazioni sull'efficacia delle previsioni del P.T.P.C.T. e le eventuali proposte di modifica.

A fronte delle prerogative attribuite sono previste corrispondenti responsabilità per il Responsabile della prevenzione della corruzione.

In particolare, l'articolo 1 della legge n. 190/2012:

- al comma 8 stabilisce che “la mancata predisposizione del piano e la mancata adozione delle procedure per la selezione e la formazione dei dipendenti costituiscono elementi di valutazione della responsabilità dirigenziale”;
- al comma 12 prevede che, in caso di commissione all'interno dell'amministrazione di un reato di corruzione accertato con sentenza passata in giudicato, il R.P.C. risponde per responsabilità dirigenziale, sul piano disciplinare, oltre che per il danno erariale e all'immagine della pubblica amministrazione, salvo provi di avere predisposto, prima della commissione del fatto, il piano triennale di prevenzione della corruzione e di aver vigilato sul funzionamento e sull'osservanza dello stesso, nonché di aver osservato le prescrizioni di cui ai commi 9 e 10 del medesimo art. 1;
- al comma 14, individua inoltre un'ulteriore ipotesi di responsabilità dirigenziale nel caso di ripetute violazioni delle misure di prevenzione previste dal piano nonché, in presenza delle medesime circostanze, una fattispecie di illecito disciplinare per omesso controllo.

Specifiche corrispondenti responsabilità sono previste a carico del Responsabile della trasparenza e dei Dirigenti con riferimento agli obblighi posti dalla normativa in materia di trasparenza. In particolare:

- l'articolo 1, comma 33, della legge n. 190 del 2012 stabilisce che la mancata o incompleta pubblicazione, da parte delle pubbliche amministrazioni, delle informazioni di cui al comma 31 costituisce violazione degli standard qualitativi ed economici ai sensi dell'articolo 1, comma 1, del d.lgs. n. 198 del 2009 e va valutata come responsabilità dirigenziale ai sensi dell'articolo 21 del d.lgs. n. 165 del 2001.

Eventuali ritardi nell'aggiornamento dei contenuti sugli strumenti informatici sono sanzionati a carico dei responsabili del servizio.

- l'articolo 46, comma 1, del decreto legislativo n. 33 del 2013 prevede che “l'inadempimento degli obblighi di pubblicazione previsti dalla normativa vigente o la mancata predisposizione del Programma triennale per la trasparenza e l'integrità costituiscono elemento di valutazione della responsabilità dirigenziale, eventuale causa di responsabilità per danno all'immagine dell'amministrazione e sono comunque valutati ai fini della corresponsione della retribuzione di risultato e del trattamento accessorio collegato alla performance individuale dei responsabili”

La responsabilità dei dipendenti per violazione delle misure di prevenzione.

Le misure di prevenzione e contrasto alla corruzione trasfuse nel presente P.T.P.C.T. devono essere rispettate da tutti i dipendenti.

L'articolo 1, comma 14, della legge n. 190 del 2012 dispone infatti che “La violazione, da parte dei dipendenti dell'amministrazione, delle misure di prevenzione previste dal piano costituisce illecito disciplinare”.

## **9.11 Patti d'integrità**

I patti d'integrità ed i protocolli di legalità sono un complesso di condizioni la cui accettazione è presupposto necessario per la partecipazione ad una gara di appalto. Si tratta di un complesso di regole di comportamento finalizzate alla prevenzione del fenomeno corruttivo e volte a valorizzare comportamenti eticamente adeguati per tutti i concorrenti.

L'Ente ha elaborato un “Patto di Integrità” accluso al presente Piano (All. 4) che deve essere obbligatoriamente e incondizionatamente accettato dall'Operatore Economico, mediante sottoscrizione, ai fini della partecipazione alla procedura e allegato in fase di sottoscrizione del contratto da parte dell'appaltatore. La mancata accettazione del Patto di Integrità o il mancato rispetto delle clausole in esso contenute da parte dell'Operatore economico possono costituire causa di esclusione dalla procedura di affidamento del contratto, di sua risoluzione, ovvero di non inserimento o di cancellazione dall'elenco/albo dei prestatori e fornitori dell'Ente.

In allegato al PNA approvato il 17.1.2023, ANAC ha messo a disposizione alcune check list per la verifica delle procedure non ad evidenza pubblica, quali strumenti agili e operativi per la compilazione e il controllo degli atti di talune tipologie di procedure di affidamento che, in considerazione dei più ampi margini di discrezionalità concessi dalla normativa, comportano maggiori rischi in termini di possibili fenomeni corruttivi, di procedure non trasparenti o comunque gestite in difformità dalle norme o dai principi generali dell'ordinamento nazionale e

comunitario. Il RPCT ha richiesto l'utilizzo di tali strumenti in tutte le procedure dell'Ente che si prestano all'attività di controllo di autocontrollo di primo livello da parte dei soggetti chiamati a redigere la documentazione della procedura di affidamento, al fine di supportare la compilazione "guidata" degli atti e la loro conformità alla normativa comunitaria e nazionale, ma anche al controllo/supervisione dei medesimi atti da parte di soggetti terzi (strutture commissariali, RPCT, strutture di audit, ecc.).

### SEZIONE 3: ORGANIZZAZIONE E CAPITALE UMANO

#### Sottosezione 3.1 - "Struttura Organizzativa"

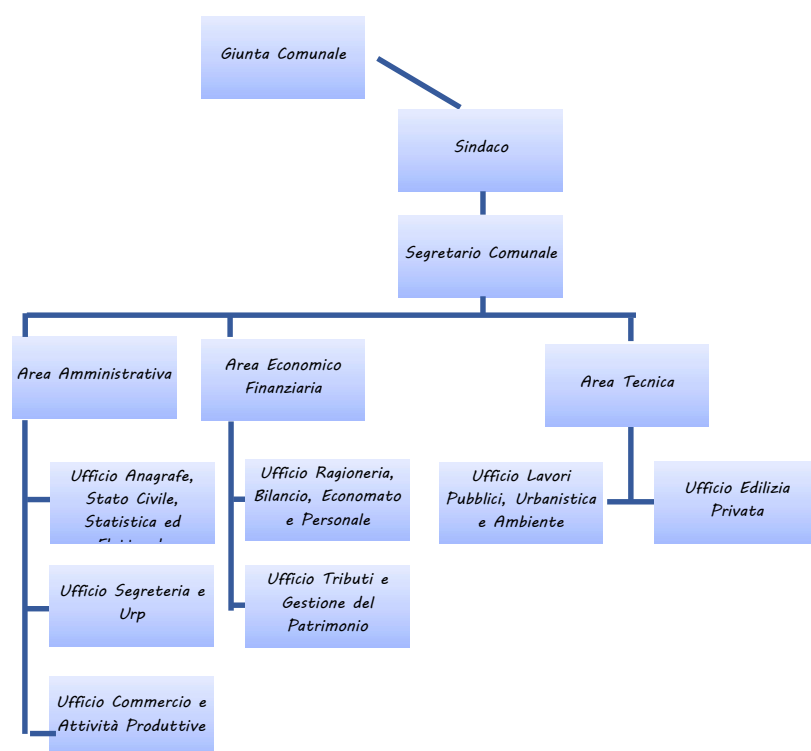

Le posizioni apicali nell'Ente sono costituite da n.1 Segretario Generale, al quale è stata altresì affidata la Responsabilità di tutte le Aree di cui è costituito il Comune, in assenza di personale dipendente con i requisiti a cui affidare un incarico di Elevata Qualificazione; al Responsabile delle Aree compete lo svolgimento di funzioni di direzione di unità organizzative di particolare complessità caratterizzate da elevato grado di autonomia gestionale ed organizzativa.

#### Sottosezione 3.1.1 - "Piano Triennale delle Azioni Positive 2026-2028"

Il presente Piano delle Azioni Positive si inserisce nell'ambito delle iniziative promosse dall'Ente per dare attuazione agli obiettivi di pari opportunità; esso raccoglie le azioni programmate per favorire l'attuazione dei principi di parità e pari opportunità nell'ambiente di lavoro, realizzare politiche di conciliazione dei tempi di vita e di lavoro, prevenire situazioni di malessere tra il personale.

La promozione della parità e delle pari opportunità nella pubblica amministrazione necessita di un'adeguata attività di pianificazione e programmazione, strumenti ormai indispensabili per rendere l'azione amministrativa più efficiente e più efficace.

La Legge 10 aprile 1991 n. 125 "Azioni positive per la realizzazione della parità uomo-donna nel Lavoro" (ora abrogata dal D.lgs. n. 198/2006 "Codice delle pari opportunità tra uomo e donna", in cui è quasi integralmente confluita) rappresenta una svolta fondamentale nelle politiche in favore delle donne, tanto da essere classificata come la legge più avanzata in materia in tutta l'Europa occidentale.

Le azioni positive sono misure temporanee speciali in deroga al principio di uguaglianza formale e mirano a rimuovere gli ostacoli alla piena ed effettiva parità di opportunità tra uomo e donna. Le stesse sono misure preferenziali per porre rimedio agli effetti sfavorevoli indotti dalle discriminazioni, evitare eventuali svantaggi e riequilibrare la presenza femminile nel mondo del lavoro. Il percorso che ha condotto dalla parità formale della Legge n. 903 del 1997 alla parità sostanziale della Legge sopra detta è stato caratterizzato in particolare da:

- l'istituzione di osservatori sull'andamento dell'occupazione femminile;
- l'obbligo di fornire informazioni sulla percentuale dell'occupazione femminile;
- il mantenimento di determinate proporzioni di manodopera femminile;
- l'istituzione del Consigliere di parità che partecipa, senza diritto di voto, alle Commissioni regionali per l'impiego, al fine di vigilare sull'attuazione della normativa sulla parità uomo donna.

Inoltre la Direttiva 23/5/2007 "Misure per attuare la parità e pari opportunità tra uomini e donne nelle Amministrazioni Pubbliche", richiamando la Direttiva del Parlamento e del Consiglio Europeo 2006/54/CE, indica come sia importante il ruolo che le Amministrazioni Pubbliche ricoprono nello svolgere una attività positiva e propositiva per l'attuazione di tali principi.

Il D.lgs. 11 aprile 2006 n. 198, all'art. 48, prevede che: "Ai sensi degli articoli 1, comma 1, lettera c), 7, comma 1 e 57, comma 1 del Decreto Legislativo 30 marzo 2001 n. 165, le Amministrazioni dello Stato, anche ad ordinamento autonomo, le Regioni, le Province, i Comuni e gli altri Enti pubblici non economici, sentiti gli organismi di rappresentanza previsti dall'art. 42 del Decreto Legislativo 30 marzo 2001, n. 165 ovvero, in mancanza, le organizzazioni rappresentative nell'ambito del comparto e dell'area di interesse sentito, inoltre, in relazione alla sfera operativa della rispettiva attività, il Comitato di cui all'art. 10 e la Consigliera o il Consigliere Nazionale di Parità ovvero il Comitato per le Pari Opportunità eventualmente previsto dal contratto collettivo e la Consigliera o il Consigliere di parità territorialmente competente, predispongono piani di azioni positive tendenti ad assicurare, nel loro ambito rispettivo, la rimozione degli ostacoli che, di fatto, impediscono la piena realizzazione di pari opportunità di lavoro e nel lavoro tra uomini e donne.

Detti piani, tra l'altro, al fine di promuovere l'inserimento delle donne nei settori e nei livelli professionali nei quali esse sono sotto rappresentate, ai sensi dell'art. 42, comma 2, lettera d), favoriscono il riequilibrio della presenza femminile nelle attività e nelle posizioni gerarchiche ove sussista un divario tra generi non inferiore a due terzi. Il Piano per il triennio 2024-2026 rappresenta uno strumento per offrire a tutte le persone la possibilità di svolgere il proprio lavoro in un contesto organizzativo sicuro, coinvolgente e attento a prevenire situazioni di malessere e disagio, in conformità all'art.48 del D.Lgs. n. 198/2006.

Gli interventi del Piano si pongono in linea con i contenuti del Documento Unico di Programmazione (DUP), del Piano della Performance e del Piano della Prevenzione della Corruzione e della Trasparenza (PTPCT), sottosezione del PIAO, e sono parte integrante di un insieme di azioni strategiche, inserite in una visione complessiva di sviluppo dell'organizzazione, dirette a garantire l'efficacia e l'efficienza dell'azione amministrativa, anche attraverso la valorizzazione delle persone e delle loro competenze.

## OBIETTIVI

- **Obiettivo 1.** Migliorare la cultura amministrativa sul tema delle differenze di genere e pari opportunità e promuovere, anche in sinergia con altri Enti, la definizione di interventi miranti alla diffusione della cultura delle pari opportunità nell'ambito degli organi istituzionali del Comune e sul territorio comunale.
- **Obiettivo 2.** Garantire il rispetto delle pari opportunità nelle procedure di reclutamento del personale.
- **Obiettivo 3.** Garantire le pari opportunità in materia di formazione, di aggiornamento e di qualificazione professionale, considerando anche la peculiare posizione delle madri lavoratrici nonché dei dipendenti che rientrano a lavoro a seguito di un periodo di congedo.
- **Obiettivo 4.** Facilitare l'utilizzo di forme di flessibilità orarie finalizzate al superamento di situazioni di disagio o, comunque, alla conciliazione fra tempi di vita e tempi di lavoro.
- **Obiettivo 5.** Promuovere la comunicazione e la diffusione delle informazioni sui temi delle pari opportunità e Patrocinio di attività culturali dirette a favorire la promozione della cultura della nonviolenza ed in particolare di prevenzione e contrasto ai fenomeni di violenza e di abuso nei confronti delle donne e dei loro figli minori.
- **Obiettivo 6.** Tutelare l'ambiente di lavoro da casi di molestie, mobbing e discriminazioni di genere.

## AZIONI

L'obbligo normativo, come sopra espresso, prima contenuto nell'art. 7, comma 5, del D.lgs. n. 196/2000 (ora abrogato dal D.lgs. n. 198/2006 ed in questo quasi integralmente confluito) verrà formulato dal Comune attraverso le seguenti azioni positive:

- **Azione 1 (diffusione istituzionale della cultura delle pari opportunità).** In sede di richieste di designazioni inoltrate dal Comune ad Enti esterni ai fini della nomina in Commissioni, Comitati ed altri organismi collegiali previsti da norme statutarie e regolamentari interne del Comune, l'Ente richiederà l'osservanza delle norme in tema di pari opportunità e terrà conto nelle proposte di nomina della necessità di garantire la parità di genere.
- **Azione 2 (procedure di reclutamento).** Il Comune si impegna ad assicurare, nelle commissioni di concorso e selezione, la presenza di almeno un terzo dei componenti di sesso femminile e a non privilegiare, in fase di selezione, candidati dell'uno o dell'altro sesso. In caso di parità di requisiti tra un candidato donna e uno uomo, l'eventuale scelta del candidato deve essere opportunamente giustificata. Nei casi in cui siano previsti specifici requisiti fisici per l'accesso a particolari professioni, il Comune si impegna a stabilire requisiti di accesso ai concorsi/selezioni che siano rispettosi e non discriminatori delle naturali differenze di genere. La dotazione organica dell'Ente è strutturata in base alle categorie e profili professionali previsti dal vigente CCNL senza alcuna prerogativa di genere. Nello svolgimento del ruolo assegnato, il Comune di Paspardo valorizza attitudini e capacità personali.
- **Azione 3 (formazione).** Favorire la partecipazione del personale ai corsi/seminari di formazione e di aggiornamento, anche attraverso una preventiva analisi delle esigenze delle madri lavoratrici, in modo da trovare soluzioni operative atte a conciliare dette esigenze con quelle formative/professionali. I Piani di

formazione dovranno tenere conto delle caratteristiche di ogni area/servizio, consentendo a tutti i dipendenti una crescita professionale e/o di carriera, senza discriminazione di genere. Le attività formative dovranno essere organizzate in modo da conciliare l'esigenza di formazione del lavoratore con le sue specifiche necessità personali e/o familiari, nonché con l'eventuale articolazione dell'orario di lavoro in part time. Al fine di mantenere le competenze ad un livello costante il Comune agevola, inoltre, il reinserimento lavorativo del personale assente per lungo tempo a vario titolo (es. congedo di maternità o congedo di paternità o da assenza prolungata dovuta ad esigenze familiari o malattia ecc.), prevedendo speciali forme di accompagnamento che migliorino i flussi informativi tra lavoratori ed Ente durante l'assenza e nel momento del rientro, sia attraverso l'affiancamento da parte del Responsabile di servizio o di chi ha sostituito la persona assente, che mediante la partecipazione ad apposite iniziative formative, anche interne, per colmare le eventuali lacune prodottesi a seguito della prolungata assenza.

- **Azione 4 (flessibilità di orario e part-time).** L'Ente s'impegna, in attuazione della normativa vigente, a favorire politiche dell'orario di lavoro tali da garantire la conciliazione tra responsabilità familiari e professionali, ponendo al centro dell'attenzione la *persona*, pur contemperando le esigenze dell'Ente con quelle delle dipendenti e dei dipendenti, mediante l'utilizzo di strumenti quali il part-time e l'orario di lavoro flessibile. L'Ente assicura tempestività e rispetto della normativa nella gestione delle richieste di part-time inoltrate dai dipendenti. All'interno del Regolamento di organizzazione degli uffici e dei servizi del Comune è già prevista la disciplina regolante le trasformazioni di rapporto di lavoro a tempo parziale. In presenza di documentata necessità di assistenza e cura nei confronti di disabili, anziani, minori e previa richiesta del dipendente interessato, potranno essere definite, in accordo con le organizzazioni sindacali, forme di flessibilità orarie per periodi di tempo limitati dimostrando, dunque, sensibilità alle particolari necessità di tipo familiare o personale prospettate dai dipendenti che saranno tuttavia valutate garantendo il rispetto dell'equilibrio fra le esigenze dell'Amministrazione e quelle manifestate dai dipendenti.
- **Azione 5 (promozione della cultura della nonviolenza).** Istituzione, sul sito Web del Comune, di apposita sezione informativa sulla normativa e sulle iniziative in tema di pari opportunità. Il Comune di Paspardo s'impegna altresì a svolgere iniziative volte a favorire la cultura della non violenza in particolare ai fini del contrasto delle violenze, individuando la popolazione giovanile come destinatario privilegiato e demandando ai Servizi Socio-Scolastici l'organizzazione e la promozione delle stesse, con la collaborazione dei rappresentanti dell'Amministrazione comunale all'uopo designati.
- **Azione 6 (contrasto del mobbing e delle molestie).** Il Comune di Paspardo si impegna a contrastare l'insorgenza di situazioni conflittuali sul posto di lavoro, determinate esemplificativamente da:
  - Pressioni o molestie sessuali;
  - Casi di mobbing;
  - Atteggiamenti miranti ad avvilire il dipendente, anche in forma velata ed indiretta;
  - Atti vessatori correlati alla sfera privata della lavoratrice o del lavoratore, sotto forma di discriminazioni.

- **Azione 7 (smart-working).** Promozione, ove compatibile con l'organizzazione lavorativa del Comune, allo smart-working su richiesta del/la lavoratore/trice.

L'Ente si impegna, altresì, ai sensi dell'articolo 19, comma 3, lettera d) del C.C.N.L. 14 settembre 2000 e delle vigenti direttive europee, a predisporre un codice di condotta ai fini del contrasto delle molestie sessuali.

## CUG

Con deliberazione della Giunta dell'Unione di Comuni Lombarda Cimbergo Paspardo n.8 del 22.9.2023 si è provveduto alla costituzione in forma associata del "Comitato Unico di Garanzia per le pari opportunità, la valorizzazione del benessere di chi lavora e contro le discriminazioni".

## STRUTTURA ORGANIZZATIVA

L'organico dell'Ente presenta una evidente situazione di squilibrio di genere a vantaggio degli uomini, così come risulta dalla tabella seguente, che rappresenta la Dotazione organica dell'Ente al 31/12/2025:

Lavoratori	Area Funzionari ed elevata qualificazione (ex Cat. D)	Area Istruttori (ex Cat. C)	Area Operatori Esperti (ex Cat. B)	Totale	%
Donne	0	0	0	0	0,00
Uomini	0	2	1	3	100,00

	UOMINI	DONNE	TOTALE
POSIZIONE ORGANIZZATIVA	0	0	0
SEGRETARIO DELL'ENTE	0	1	1

## TEMPI DI ATTUAZIONE

Le azioni previste nel presente Piano saranno avviate e concluse nel triennio 2026/28. Tuttavia, data la complessità e l'impatto organizzativo e culturale di taluni interventi, pur prevedendo l'avvio delle singole azioni nel triennio in argomento, la loro logica continuazione potrà proseguire nel triennio successivo.

## RISORSE

Per dare corso a quanto definito nel Piano di Azioni Positive, il Comune potrà mettere a disposizione eventuali risorse, compatibilmente con le disponibilità di Bilancio, e attivarsi al fine di reperire risorse aggiuntive

nell'ambito dei fondi messi a disposizione a livello provinciale, regionale, nazionale e comunitario a favore delle politiche volte all'implementazione degli obiettivi di pari opportunità fra uomini e donne.

## **MONITORAGGIO**

Il Comitato Unico di Garanzia curerà il monitoraggio del Piano delle Azioni Positive.

## **DURATA E PUBBLICAZIONE**

- Il presente Piano ha durata triennale 2026-2028.
- Il Piano verrà pubblicato all'albo pretorio on-line dell'Ente, sul sito internet e diffuso tra il personale dipendente;
- Nel periodo di vigenza, l'Ente s'impegna a raccogliere eventuali pareri, consigli, osservazioni, suggerimenti e possibili soluzioni ai problemi riscontrati dal personale dipendente e a valutarli in previsione del Piano del triennio successivo.

### **Sottosezione 3.2 - Piano Organizzativo del Lavoro Agile (POLA)**

Una delle principali innovazioni della disciplina normativa in materia di lavoro agile riguarda l'introduzione del "Piano organizzativo del lavoro agile" (POLA). Questa nuova modalità di esecuzione del rapporto di lavoro subordinato, caratterizzata dall'assenza di vincoli orari o spaziali, si inserisce in un radicale processo di rinnovamento dell'organizzazione del lavoro, teso a incentivare un cambiamento sostanziale di paradigma nel funzionamento della pubblica amministrazione, al fine di migliorarne l'efficacia, la produttività e l'orientamento ai risultati, nonché favorire la conciliazione dei tempi di vita e lavoro.

Con il presente Piano l'Ente intende trasformare quella che è stata, nei tempi recenti, una modalità emergenziale di lavoro agile in una declinazione ordinaria e strutturale del lavoro. Difatti, codesto Ente, oltre a sostenere con convinzione questa politica intende avere un ruolo proattivo nel processo di rinnovamento della Pubblica Amministrazione in coerenza con le previsioni della legge 22 maggio 2017, n. 81, al capo II "Lavoro Agile", che esplicita come lo scopo del lavoro agile (*smart working*) sia quello di incrementare la competitività e agevolare la conciliazione dei tempi di vita e di lavoro. L'art. 18, comma 3, precisa che le disposizioni del citato Capo II si applicano - in quanto compatibili - anche nei rapporti di lavoro alle dipendenze delle Amministrazioni Pubbliche.

In particolare, il Parlamento europeo sostiene il lavoro agile, quale approccio all'organizzazione del lavoro basato su una combinazione di flessibilità, autonomia e collaborazione, che non richiede necessariamente al lavoratore di essere presente sul posto di lavoro o in un altro luogo predeterminato e gli consente di gestire il proprio orario di lavoro, garantendo comunque il rispetto del limite massimo di ore lavorative giornaliere e settimanali stabilito dalla legge e dai contratti collettivi. Tutto questo si traduce anche in un ripensamento delle modalità di gestione delle risorse umane, assegnando un ruolo centrale al capitale umano, quale leva e motore del cambiamento e dell'innovazione del settore pubblico.

Le finalità sottese sono quelle dell'introduzione di nuove modalità di organizzazione del lavoro, attraverso l'impiego flessibile delle risorse umane e la loro valorizzazione, puntando sulla valutazione per obiettivi, sulla responsabilizzazione dei dirigenti e dei responsabili dei servizi, sulla promozione e più ampia diffusione dell'utilizzo delle tecnologie digitali.

## **RIFERIMENTI NORMATIVI**

Il lavoro agile nella pubblica amministrazione trova il suo avvio nella art. 14 della Legge 7 agosto 2015, n.124 "Deleghe al Governo in materia di riorganizzazione delle amministrazioni pubbliche" il quale nell'ottica della promozione della conciliazione dei tempi di vita e di lavoro nelle amministrazioni pubbliche stabilisce che "le amministrazioni, ..., adottano misure organizzative volte a fissare obiettivi annuali per l'attuazione del telelavoro e per la

*sperimentazione, anche al fine di tutelare le cure parentali, di nuove modalità spazio-temporali di svolgimento della prestazione lavorativa che permettano, entro tre anni, ad almeno il 10 per cento dei dipendenti, ove lo richiedano, di avvalersi di tali modalità, garantendo che i dipendenti che se ne avvalgono non subiscano penalizzazioni ai fini del riconoscimento di professionalità e della progressione di carriera”.*

La successiva Legge 22 maggio 2017, n. 81, “*Misure per la tutela del lavoro autonomo non imprenditoriale e misure volte a favorire l’articolazione flessibile nei tempi e nei luoghi del lavoro subordinato*” disciplina, al capo II, art. 18 il lavoro agile, prevedendone l’applicazione anche al pubblico impiego e sottolineando la flessibilità organizzativa, la volontarietà delle parti che sottoscrivono l’accordo individuale e l’utilizzo di strumentazioni che consentano di lavorare da remoto, rendendo possibile svolgere la prestazione lavorativa “*in parte all’interno di locali aziendali e in parte all’esterno senza una postazione fissa, entro i soli limiti di durata massima dell’orario di lavoro giornaliero e settimanale, derivanti dalla legge e dalla contrattazione collettiva*”.

Attraverso la “direttiva n. 3/2017 Lavoro Agile”, recante le linee guida sul lavoro agile nella PA, il Dipartimento della Funzione pubblica fornisce indirizzi per l’attuazione delle già menzionate disposizioni attraverso una fase di sperimentazione. Le linee guida contengono indicazioni inerenti all’organizzazione del lavoro e la gestione del personale per promuovere la conciliazione dei tempi di vita e di lavoro dei dipendenti, favorire il benessere organizzativo e assicurare l’esercizio dei diritti delle lavoratrici e dei lavoratori.

Attualmente, dunque, il comma 1 dell’art. 14, della legge 7 agosto 2015, n. 124 (come modificato dall’art. 87-bis, comma 5, D.L. 17 marzo 2020, n. 18, convertito, con modificazioni, dalla L. 24 aprile 2020, n. 27, dall’art. 263, comma 4-bis, lett. a), D.L. 19 maggio 2020, n. 34, convertito, con modificazioni, dalla L. 17 luglio 2020, n. 77, e, successivamente, dall’art. 11-bis, comma 2, lett. a), b) e c), D.L. 22 aprile 2021, n. 52, convertito, con modificazioni, dalla L. 17 giugno 2021, n. 87) prevede il passaggio dalla modalità del lavoro agile in fase emergenziale a quella ordinaria, da attuare mediante il Piano Organizzativo del Lavoro Agile (POLA). Il POLA costituisce infatti uno strumento con il quale le amministrazioni programmano l’attuazione di tale istituto in relazione a tutti gli aspetti coinvolti. Quanto alle percentuali dei soggetti cui si applica il lavoro agile, l’art. 263 in esame è stato modificato dall’art. 11-bis del D.L. n. 52/2021, stabilendo che lo stesso si applica ad almeno il 15 per cento dei dipendenti, anche in assenza di tale strumento organizzativo.

Il POLA definisce, altresì, le misure organizzative, i requisiti tecnologici, i percorsi formativi del personale, anche dirigenziale, e gli strumenti di rilevazione e di verifica periodica dei risultati conseguiti, anche in termini di miglioramento dell’efficacia e dell’efficienza dell’azione amministrativa, della digitalizzazione dei processi, nonché della qualità dei servizi erogati, anche coinvolgendo i cittadini, sia individualmente, sia nelle loro forme associative.

## **LE CONDIZIONI ABILITANTI DEL LAVORO AGILE**

Per condizioni abilitanti si intendono i presupposti che aumentano la probabilità di successo di una determinata misura organizzativa.

Nel caso del lavoro agile occorre innanzitutto menzionare un presupposto generale e imprescindibile, ossia l’orientamento dell’amministrazione ai risultati nella gestione delle risorse umane. Altri fattori fanno riferimento ai livelli di stato delle risorse o livelli di salute dell’ente funzionali all’implementazione del lavoro agile. Si tratta di fattori abilitanti del processo di cambiamento che l’amministrazione dovrebbe misurare prima dell’implementazione della policy e sui quali dovrebbe incidere in itinere o a posteriori, tramite opportune leve di miglioramento, al fine di garantire il raggiungimento di livelli standard ritenuti soddisfacenti. In particolare, devono essere valutate: salute organizzativa, professionale e digitale.

### **Salute Organizzativa e Sistema di misurazione e valutazione della performance**

L'Ente ha sviluppato un modello di Sistema di Misurazione e Valutazione che consente di programmare, monitorare nel tempo e valutare i risultati della propria organizzazione in termini di output ed outcome, facendo riferimento a specifici ambiti di misurazione, relativi sia alla performance organizzativa sia a quella individuale. Il Sistema di valutazione deve essere orientato a favorire la partecipazione dei lavoratori alla formazione ed al conseguimento degli obiettivi di miglioramento dell'organizzazione del lavoro e dei servizi e non alla sola erogazione di benefici economici. Inoltre, il Sistema di Valutazione deve tendere a misurare e valutare la performance al fine di migliorare la qualità dei servizi offerti, nonché la crescita delle competenze professionali attraverso la valorizzazione del merito e l'erogazione dei premi per i risultati conseguiti dai singoli e dalle unità organizzative.

Il processo di valutazione consegue dal processo di misurazione e consiste nel confrontare i livelli raggiunti di performance con i risultati attesi, identificando le cause dello scostamento rispetto al livello atteso.

Il Sistema di misurazione e valutazione della performance ha per oggetto:

- la valutazione della performance con riferimento all'Ente nel suo complesso (“performance di ente”);
- la valutazione della performance con riferimento agli obiettivi dell'Ente (“performance organizzativa”);
- la valutazione della performance dei singoli dipendenti (“performance individuale”).

La valutazione della performance è l'esito di un sistema articolato e riguarda diversi ambiti di valutazione:

1. la performance organizzativa misurata a livello di ente per i responsabili in relazione al raggiungimento di obiettivi trasversali, o a livello di unità organizzativa per i dipendenti in relazione ad obiettivi innovativi o di potenziamento/consolidamento di servizi esistenti;
2. la performance individuale che deriva dalla misurazione del raggiungimento di specifici obiettivi individuali, degli aspetti qualitativi della prestazione (comportamenti e competenze dimostrate) e, per i responsabili, dalla capacità di valutazione dei propri collaboratori, nonché, per i dipendenti, dal contributo individuale assicurato alla performance della unità organizzativa di appartenenza.

I principali punti di forza dal punto di vista organizzativo sono i seguenti:

- a tutti i dipendenti sono attribuiti specifici obiettivi che possono essere monitorati in corso d'anno e che devono essere rendicontati al termine del periodo di riferimento;
- gli obiettivi sono assegnati coerentemente con tutti i documenti fondanti del Ciclo della Performance; infatti, gli obiettivi dei dipendenti sono correlati agli obiettivi dei responsabili, e tali obiettivi discendono a loro volta dagli obiettivi operativi e strategici contenuti nel DUP, il quale è predisposto in coerenza con le linee programmatiche del mandato dell'Amministrazione.

## Salute Professionale

RISORSE	INDICATORI di SALUTE PROFESSIONALE	LEVE DI MIGLIORAMENTO
---------	------------------------------------	-----------------------

Umane	<p>Programmazione di corsi di formazione rivolti a posizioni organizzative sulle competenze direzionali in materia di lavoro agile</p> <p>Sviluppare un approccio per obiettivi e/o per progetti e/o per processi per coordinare i collaboratori</p> <p>Programmazione corsi di formazione rivolti ai lavoratori sulle competenze organizzative specifiche del lavoro agile.</p> <p>Programmazione corsi di formazione sulle competenze digitali utili al lavoro agile per lavoratori.</p>	<p>Revisione delle politiche assuntive e adeguamento delle medesime al nuovo profilo di organizzazione del lavoro.</p> <p>Aumentare la consapevolezza nell'utilizzo delle dotazioni informatiche attraverso formazione degli utenti.</p>
-------	--	--

## Salute Digitale

L'Ente utilizza per l'accesso all'infrastruttura informatica dell'Ente dall'esterno i consueti software di collegamento da remoto come Team Viewer, Anydesk per i fornitori esterni che devono accedere alla manutenzione dei server e degli apparati. I dispositivi hardware, gli applicativi software e le procedure adottate, per gestire tali collegamenti, si basano su meccanismi in grado di garantire un elevato livello di sicurezza e controllo.

Per proseguire il processo di efficientamento dell'infrastruttura e la graduale predisposizione alla modalità di lavoro remota e in cloud, è iniziata la migrazione in cloud di tutti i gestionali dell'Ente; per l'utilizzo strutturato ed organizzato delle risorse documentali ci si avvale di una rete interna. L'Ente è dotato dei seguenti strumenti:

- firewall che consente accessi in VPN alla rete dell'ente;
- possibilità di accedere alla posta elettronica da remoto;
- possibilità di accedere ai gestionali e ai flussi documentali da remoto;
- in fase di implementazione la migrazione in cloud di tutti i gestionali.

## MODALITÀ ATTUATIVE

### Gli obiettivi del lavoro agile

Con il lavoro agile l'Ente intende perseguire i seguenti obiettivi principali:

- Diffondere modalità di lavoro e stili manageriali orientati ad una maggiore autonomia e responsabilità delle persone e sviluppo di una cultura orientata ai risultati;
- Rafforzare la cultura della misurazione e della valutazione della performance;
- Valorizzare le competenze delle persone e migliorare il loro benessere organizzativo, anche attraverso la facilitazione della conciliazione dei tempi di vita e di lavoro;
- Promuovere l'inclusione lavorativa di persone in situazione di fragilità permanente o temporanea;
- Promuovere e diffondere le tecnologie digitali;
- Razionalizzare le risorse strumentali;
- Riprogettare gli spazi di lavoro;
- Contribuire allo sviluppo sostenibile del territorio.

### Attività che possono essere svolte in modalità agile

Potenzialmente tutte le persone che lavorano presso l'Ente possono svolgere attività che, anche a rotazione, possono essere svolte in modalità agile qualora ricorrano le seguenti condizioni minime:

- A. è possibile svolgere da remoto almeno parte della attività a cui è assegnata/o il/la lavoratore/lavoratrice, senza la necessità di costante presenza fisica nella sede di lavoro;
- B. è possibile utilizzare strumentazioni tecnologiche idonee allo svolgimento della prestazione lavorativa al di fuori della sede di lavoro;
- C. è possibile monitorare la prestazione e valutare i risultati conseguiti;
- D. è nella disponibilità del dipendente, o in alternativa fornita dall'Amministrazione (nei limiti della disponibilità), la strumentazione informatica, tecnica e di comunicazione idonea e necessaria all'espletamento della prestazione in modalità agile;
- E. non è pregiudicata o ridotta l'erogazione dei servizi rivolti a cittadini ed imprese che deve avvenire con regolarità, continuità ed efficienza, nonché nel rigoroso rispetto dei tempi previsti dalla normativa vigente.

Il Decreto del Ministro della Pubblica amministrazione del 8/10/2021 dispone, inoltre, ulteriori condizioni organizzative affinché l'amministrazione possa introdurre la prestazione lavorativa in modalità agile:

- garantire un'adeguata rotazione del personale che può prestare lavoro in modalità agile, dovendo essere prevalente, per ciascun lavoratore, l'esecuzione della prestazione in presenza;
- mettere in atto ogni adempimento al fine di dotarsi di una piattaforma digitale o di un cloud o comunque di strumenti tecnologici idonei a garantire la più assoluta riservatezza dei dati e delle informazioni che vengono trattate dal lavoratore nello svolgimento della prestazione in modalità agile;
- prevedere un piano di smaltimento del lavoro arretrato, ove sia stato accumulato;
- assicurare il prevalente svolgimento in presenza della prestazione lavorativa dei soggetti titolari di funzioni di coordinamento e controllo, dei dirigenti e dei responsabili dei procedimenti amministrativi.

Inoltre, l'accordo individuale di cui all'articolo 18, comma 1, della legge 22 maggio 2017, n. 81, deve definire almeno:

- specifici obiettivi della prestazione resa in modalità agile;
- modalità e i tempi di esecuzione della prestazione e della disconnessione del lavoratore dagli apparati di lavoro, nonché eventuali fasce di contattabilità;
- modalità e i criteri di misurazione della prestazione medesima, anche ai fini del proseguimento della modalità della prestazione lavorativa in modalità agile.

Non rientrano pertanto nelle attività che possono essere svolte in remoto, neppure a rotazione, quelle relative a:

- personale della Polizia Locale impegnati nei servizi da rendere necessariamente in presenza sul territorio;
- personale operaio addetto alle manutenzioni;
- personale assegnato a servizi che richiedono presenza per controllo accessi (personale dei servizi Demografici).

### **La quota minima di dipendenti in lavoro agile**

L'art. 263, comma 4-bis D.L. 34/2020, nella sua versione originaria prevedeva che almeno il 60% dei dipendenti venisse assegnato allo svolgimento di attività da poter rendere in modalità agile. Il suddetto articolo è stato successivamente modificato dall'art. 11-bis del D.L. n. 52/2021, stabilendo che il lavoro agile si applica ad almeno il 15% dei dipendenti anche in assenza del POLA.

## DISCIPLINA PER IL LAVORO AGILE

### Art. 1 Definizioni

Ai fini della presente Disciplina, ai sensi del Capo II della legge del 22 maggio 2017 n. 81, si intende per:

“**Lavoro agile**”: modalità di esecuzione del rapporto di lavoro subordinato, stabilita mediante accordo tra le parti, anche con forme di organizzazione per fasi, cicli e obiettivi e senza precisi vincoli di orario o di luogo di lavoro, con il prevalente supporto di tecnologie dell'informazione e della comunicazione che consentano il collegamento con l'amministrazione comunale nel rispetto delle norme in materia di sicurezza e trattamento dei dati personali. La prestazione lavorativa è eseguita in parte o esclusivamente presso un luogo collocato al di fuori delle sedi dell'Amministrazione, entro i limiti di durata massima dell'orario di lavoro giornaliero e settimanale derivanti dalla legge e dalla contrattazione collettiva.

“**Lavoratore/lavoratrice agile**”: il dipendente in servizio presso l'amministrazione che espleta parte della propria attività lavorativa in modalità agile secondo i termini stabiliti nell'accordo individuale;

“**Accordo individuale**”: accordo concluso tra il dipendente ed il responsabile/datore di lavoro del settore a cui è assegnato il/la dipendente. L'accordo è stipulato per iscritto e disciplina l'esecuzione della prestazione lavorativa svolta all'esterno dei locali del Comune. L'accordo prevede, tra l'altro:

- le modalità di svolgimento della prestazione lavorativa svolta all'esterno dei locali aziendali;
- l'individuazione della giornata settimanale in cui viene svolta l'attività di lavoro agile;
- l'indicazione dei luoghi prevalenti in cui verrà svolta l'attività;
- le forme di esercizio del potere direttivo del responsabile di riferimento;
- la strumentazione tecnologica da utilizzare;
- fascia/e oraria/e di contattabilità telefonica e la fascia di disconnessione dalle strumentazioni tecnologiche di lavoro, a tutela della sua salute psico-fisica, della sua efficienza e produttività e della conciliazione tra tempi di vita, di riposo e di lavoro;
- gli adempimenti in materia di sicurezza sul lavoro e trattamento dati.

“**Sede di lavoro**”: la sede a cui il dipendente è assegnato;

“**Luogo di lavoro**”: spazio nella disponibilità del dipendente (la propria abitazione/domicilio o altro luogo) ritenuto idoneo allo svolgimento della prestazione lavorativa. Il luogo o luoghi prescelti devono essere indicati dell'Accordo individuale;

“**Amministrazione**”: Comune di Paspardo;

“**Dotazione tecnologica**”: la strumentazione costituita da personal computer, tablet, applicativi software ecc. forniti dall'amministrazione al dipendente e/o nella sua disponibilità, utilizzati per l'espletamento dell'attività lavorativa.

### Art. 2 Diritti e doveri del/della dipendente

La presente Disciplina regola l'applicazione del lavoro agile all'interno dell'Ente, come disciplinato dalla L. del 22 maggio 2017 n. 81 quale forma di organizzazione della prestazione lavorativa del personale dipendente del Comune ed è emanato in attuazione delle disposizioni normative e contrattuali vigenti in materia.

Il lavoro agile non modifica l'inquadramento e il livello retributivo del/della dipendente e consente le medesime opportunità rispetto ai percorsi professionali e alle iniziative formative.

Al/alla dipendente in lavoro agile si applicano la normativa e gli accordi vigenti in materia di diritti sindacali.

Nello svolgimento della prestazione lavorativa in modalità agile il comportamento del/della dipendente dovrà essere sempre improntato a principi di correttezza e buona fede e la prestazione dovrà essere svolta sulla base di quanto previsto dai CCNL vigenti e di quanto indicato nel Codice di comportamento dell'Ente.

### Art. 3 Destinatari

L'attivazione della modalità di lavoro agile avviene su base volontaria.

Il presente disciplinare è rivolto a tutto il personale dipendente in servizio presso l'Ente, a tempo determinato (con contratti di minimo 6 mesi) e indeterminato, a tempo pieno o parziale e nel rispetto del principio di non discriminazione e di pari opportunità tra uomo e donna.

Ai sensi del comma 3-bis dell'art. 18 della L. 81/2017, è riconosciuta priorità alle richieste di esecuzione del rapporto di lavoro in modalità agile formulate:

- dalle lavoratrici nei tre anni successivi alla conclusione del periodo di congedo di maternità previsto dall'articolo 16 del testo unico delle disposizioni legislative in materia di tutela e sostegno della maternità e della paternità, di cui al decreto legislativo 26 marzo 2001, n. 151,
- dai lavoratori con figli in condizioni di disabilità ai sensi dell'articolo 3, comma 3, della legge 5 febbraio 1992, n. 104.

#### **Art. 4 Accordo Individuale**

L'attivazione del lavoro agile è subordinata alla sottoscrizione dell'accordo individuale tra il dipendente e il datore di lavoro cui quest'ultimo è assegnato.

Il/la dipendente presenta la richiesta al proprio dirigente/datore di lavoro secondo le modalità attivate, precisando gli elementi fondamentali da riportare nell'accordo individuale ovvero l'individuazione della giornata settimanale in cui si chiede di svolgere l'attività di lavoro agile, l'indicazione dei luoghi di lavoro prevalenti in cui verrà svolta l'attività e la strumentazione da utilizzare.

Il responsabile respinge o approva la richiesta, eventualmente apportando modifiche, e la trasmette al Servizio Risorse Umane che provvede alla predisposizione dell'accordo individuale che dovrà essere sottoscritto dal datore di lavoro e dal dipendente. L'accordo dovrà essere trasmesso al Servizio Risorse Umane per le conseguenti procedure di legge.

L'accordo ha durata semestrale. Nell'accordo devono essere definiti:

- a) le modalità di svolgimento della prestazione lavorativa svolta all'esterno dei locali;
- b) l'individuazione della/e giornata/e settimanale in cui viene svolta l'attività di lavoro agile;
- c) l'indicazione dei luoghi prevalenti in cui verrà svolta l'attività;
- d) le forme di esercizio del potere direttivo del responsabile di riferimento;
- e) la strumentazione tecnologica da utilizzare;
- f) fascia/e oraria/e di contattabilità telefonica
- g) la fascia di disconnessione dalle strumentazioni tecnologiche di lavoro, a tutela della sua salute psico-fisica, della sua efficienza e produttività e della conciliazione tra tempi di vita, di riposo e di lavoro;
- h) gli adempimenti in materia di sicurezza sul lavoro e trattamento dati.

In caso di eventuali modifiche riguardanti il profilo professionale del dipendente o dell'attività svolta dal medesimo, la prosecuzione della prestazione in lavoro agile è condizionata alla sottoscrizione di un nuovo accordo individuale.

#### **Art. 5 Trattamento economico del personale**

È garantita parità di trattamento economico e normativo per il personale che aderisce alla sperimentazione. Il buono pasto non è dovuto. Non sono configurabili permessi brevi ed altri istituti che comportino riduzioni di orario.

Non è applicabile l'istituto della turnazione e conseguentemente l'eventuale riduzione oraria e l'erogazione della relativa indennità nonché delle indennità, se previste, legate alle condizioni di lavoro.

Nelle giornate in cui l'attività lavorativa è prestata in modalità agile non è configurabile il lavoro straordinario né la maturazione di PLUS orario né riposi compensativi.

Le indennità relative a turno, disagio ed altre indennità giornaliere legate alle modalità di svolgimento della prestazione, non sono riconosciute.

## **Art. 6 Luoghi di lavoro**

Nelle giornate di lavoro agile il/la dipendente avrà cura di svolgere la propria attività lavorativa in luoghi che, tenuto conto delle attività svolte e secondo un criterio di ragionevolezza, rispondano ai requisiti di idoneità, sicurezza e riservatezza e quindi siano idonei all'uso abituale di supporti informatici, non mettano a rischio la sua incolumità, né la riservatezza delle informazioni e dei dati trattati nell'espletamento del proprio lavoro.

In particolare, il luogo di lavoro deve essere tale da garantire la necessaria riservatezza delle attività, evitando che estranei possano venire a conoscenza di notizie riservate. È inoltre necessario che il luogo ove si svolge l'attività non metta a repentaglio la strumentazione dell'Amministrazione.

Nelle giornate di lavoro agile i/le dipendenti utilizzeranno prioritariamente spazi chiusi privati (in primo luogo il proprio domicilio abituale, ma non esclusivamente), spazi in strutture pubbliche attrezzate per l'accoglienza e il collegamento e spazi in altre Amministrazione con le quali siano previste attività di collaborazione già strutturate.

È necessario fornire un'indicazione del luogo prevalente (o dei luoghi) al fine della corretta copertura INAIL in caso di infortuni sul lavoro. Eventuali infortuni sul lavoro devono essere immediatamente comunicati alle strutture di appartenenza per le necessarie denunce.

L'individuazione di uno o più luoghi prevalenti può essere dettata da esigenze connesse alla prestazione lavorativa o dalla necessità di conciliare le esigenze di vita con quelle lavorative.

Il lavoratore agile può chiedere di poter modificare, anche temporaneamente, il luogo di lavoro presentando richiesta scritta (anche a mezzo e-mail) al proprio responsabile di riferimento il quale, valutata la compatibilità, autorizza per scritto (anche a mezzo e-mail) il mutamento: lo scambio di comunicazioni scritte, in tal caso, è sufficiente ad integrare l'accordo individuale, senza necessità di una nuova sottoscrizione. Ogni modifica temporanea o permanente del luogo di lavoro deve essere prontamente comunicata dal lavoratore all'ufficio Rilevazione presenze.

Ai sensi dell'art. 23 della L. 81/2017 il lavoratore è tutelato contro gli infortuni sul lavoro e le malattie professionali dipendenti da rischi connessi alla prestazione lavorativa resa all'esterno dei locali aziendali come previsto anche dalla presente disciplina.

Il luogo di lavoro individuato dal lavoratore di concerto con il responsabile non può in nessun caso essere collocato al di fuori dei confini nazionali.

## **Art. 7 Orario di lavoro e disconnessione**

L'attuazione del lavoro agile non modifica la regolamentazione dell'orario di lavoro applicata al/alla dipendente, il/la quale farà riferimento al normale orario di lavoro con le caratteristiche di flessibilità temporali proprie del lavoro agile nel rispetto, comunque, dei limiti di durata massima dell'orario di lavoro giornaliero e settimanale, derivanti dalla legge e dalla contrattazione.

Nell'ambito delle modalità di esecuzione della prestazione, definite nell'accordo individuale, è individuata la giornata nella settimana in cui l'attività è svolta in modalità lavoro agile, che potrà comunque essere oggetto di modifica nel corso di validità dell'accordo.

L'eventuale malfunzionamento delle dotazioni tecnologiche che renda impossibile la prestazione lavorativa in modalità agile dovrà essere tempestivamente segnalato dal/dalla dipendente sia al fine di dare soluzione al problema che di concordare con il proprio responsabile le modalità di completamento della prestazione, ivi compreso, ove possibile, il rientro nella sede di lavoro.

L'amministrazione, per esigenze di servizio rappresentate dal Responsabile di riferimento, si riserva di richiedere la presenza in sede del dipendente in qualsiasi momento, in particolare per situazioni di emergenza.

In particolare, nelle giornate di lavoro agile, per il personale valgono le seguenti regole:

- **fascia di svolgimento attività standard: 8.00 – 22.00.** Durante tale fascia di attività il lavoratore è contattabile attraverso gli strumenti di comunicazione in dotazione e viene garantita una fascia di contattabilità telefonica, tendenzialmente dalle 10.00 alle 13.00, salve eventuali esigenze organizzative della struttura di appartenenza, al fine di garantire un'ottimale organizzazione delle attività e permettere le necessarie occasioni di contatto e coordinamento con i colleghi; nel caso in cui l'articolazione oraria della giornata preveda la prestazione in orario pomeridiano, è richiesta una fascia di contattabilità di un'ora, indicativamente dalle 14.30 alle 15.30;
- **fascia di disconnessione standard: 22.00 – 8.00** oltre a sabato, domenica e festivi. Durante tale fascia non è richiesto lo svolgimento della prestazione lavorativa, la lettura delle e-mail, la risposta alle telefonate e ai messaggi, l'accesso e la connessione al sistema informativo dell'Amministrazione. Il diritto alla disconnessione si applica in senso verticale e bidirezionale (verso i propri responsabili e viceversa), oltre che in senso orizzontale, cioè anche tra colleghi;
- per effetto della distribuzione discrezionale del tempo di lavoro, non sono configurabili permessi brevi ed altri istituti che comportino riduzioni di orario, parimenti non è applicabile l'istituto della turnazione e conseguentemente l'eventuale riduzione oraria e l'erogazione della relativa indennità nonché delle indennità, se previste, legate alle condizioni di lavoro;

Al/alla dipendente è garantita la copertura dell'intero debito orario dovuto per la giornata e non è previsto il riconoscimento di prestazioni straordinarie, aggiuntive, notturne e festive.

Qualora nella giornata definita in lavoro agile il/la dipendente debba essere presente nella sede di lavoro comunale per ragioni di servizio e formazione, di norma chiede il cambio di giornata all'interno della stessa settimana. Qualora ciò non fosse possibile, la presenza nella sede comunale per parte del tempo deve essere attestata con l'utilizzo del badge per ragioni di controllo degli accessi e sicurezza, senza effetto ai fini del controllo dell'orario di lavoro e della maturazione del buono pasto.

Il/la dipendente è tenuto/a rispettare le norme sui riposi e sulle pause previste per legge e dalla contrattazione nazionale ed integrativa in materia di salute e sicurezza. In particolare, l'obbligo di pausa è obbligatorio dopo 6 ore di lavoro.

## **Art. 8 Dotazione Tecnologica**

L'Amministrazione sta progressivamente acquistando dispositivi portatili, attuando un piano da completarsi su base pluriennale.

Il/la dipendente può tuttavia espletare la propria prestazione lavorativa in modalità agile anche avvalendosi di supporti informatici quali personal computer, smartphone o quant'altro ritenuto idoneo dall'Amministrazione, per l'esercizio dell'attività lavorativa, anche di sua proprietà o nella sua disponibilità.

Nell'accordo individuale viene precisato se il/la dipendente utilizza strumentazione propria o dell'Amministrazione.

Se successivamente alla sottoscrizione dell'accordo il/la dipendente viene dotato di strumentazione di proprietà dell'Amministrazione, è necessario sottoscrivere un nuovo accordo individuale.

### **A) Dotazione di strumentazione da parte dell'Amministrazione**

L'Amministrazione garantisce la conformità alle disposizioni vigenti in materia di salute e sicurezza.

Il/la dipendente si impegna a custodire con la massima cura e a mantenere integra la strumentazione che sarà fornita, in modo tale da evitarne il danneggiamento, lo smarrimento e a utilizzarla in conformità con le istruzioni ricevute. Gli strumenti di lavoro affidati al personale devono essere utilizzati esclusivamente per lo svolgimento dell'attività lavorativa, nel rispetto della disciplina legale e contrattuale applicabile.

La manutenzione della strumentazione e dei relativi software è a carico dell'Amministrazione.

### **B) Utilizzo di strumentazione del/la dipendente**

Il dipendente può aderire all'accordo individuale anche nel caso in cui l'Amministrazione non sia in grado di

provvedere alla fornitura dell'attrezzatura tecnologica, utilizzando strumenti nella propria disponibilità, se ritenuti idonei dall'Amministrazione.

Il/la dipendente dichiara di utilizzare strumentazione a propria disposizione e in particolare computer con sistema operativo adeguato alle caratteristiche descritte all'art. 4 - Strumenti di lavoro agile dell'Accordo individuale e si dichiara disponibile a installare sul proprio computer il software di connessione alla rete dell'Ente (VPN), e il software antivirus in dotazione. La mancata sottoscrizione di tale previsione non consente di procedere all'attivazione dell'accordo. Ai fini di garantire le comunicazioni telefoniche, nelle giornate di lavoro agile il/la dipendente è tenuto ad utilizzare il proprio cellulare. I costi relativi alla linea telefonica sono a carico del/la dipendente.

### **Connettività**

La linea dati deve essere idonea alle caratteristiche indicate all'art. 4 - Strumenti di lavoro agile dell'Accordo individuale e i relativi costi a sono a carico del/la dipendente.

### **Disposizioni comuni**

Ulteriori costi sostenuti dal/dalla dipendente direttamente e/o indirettamente collegati allo svolgimento della prestazione lavorativa (elettricità, linea di connessione, spostamenti etc.) o le eventuali spese per il mantenimento in efficienza dell'ambiente di lavoro agile **non** sono a carico dell'Amministrazione.

In caso di eventuali impedimenti tecnici dovranno essere concordate con il proprio responsabile le modalità di completamento della prestazione, ivi compreso, ove possibile, il rientro del/della dipendente nella sede di lavoro.

### **Art. 9 Formazione, comunicazione e supporto**

Per i dipendenti in lavoro agile è prevista specifica formazione.

La partecipazione agli interventi di formazione predisposti dall'Amministrazione per i lavoratori agili è obbligatoria.

### **Art. 10 Potere direttivo, di controllo e disciplinare**

La modalità di lavoro in lavoro agile non modifica il potere direttivo e di controllo del Datore di lavoro, che sarà esercitato con modalità analoghe a quelle applicate con riferimento alla prestazione resa presso i locali aziendali.

Il potere di controllo sulla prestazione resa al di fuori dei locali aziendali si espliciterà, di massima, attraverso la verifica dei risultati ottenuti. Tra dipendente in lavoro agile e diretto responsabile saranno condivisi, in coerenza con il Piano Performance, obiettivi puntuali, chiari e misurabili che possano consentire di monitorare i risultati dalla prestazione lavorativa in lavoro agile. Per assicurare il buon andamento delle attività e degli obiettivi, dipendente e responsabile si confronteranno almeno con cadenza mensile/bimensile sullo stato di avanzamento. Restano ferme le ordinarie modalità di valutazione delle prestazioni, secondo il sistema vigente per tutti i dipendenti.

Nello svolgimento della prestazione lavorativa in modalità lavoro agile il comportamento del/della dipendente dovrà essere sempre improntato a principi di correttezza e buona fede e la prestazione dovrà essere svolta sulla base di quanto previsto dai CCNL vigenti e di quanto indicato nel Codice di comportamento dell'Ente.

Le parti si danno atto che, secondo la loro gravità e nel rispetto della disciplina legale e contrattuale vigente, le condotte connesse all'esecuzione della prestazione lavorativa all'esterno dei locali aziendali danno luogo all'applicazione di sanzioni disciplinari, così come individuate nel regolamento disciplinare.

Il mancato rispetto delle disposizioni previste dal presente disciplinare, con particolare riguardo all'Art. 7 "Orario di lavoro e disconnessione", può comportare l'esclusione dal successivo rinnovo dell'accordo individuale.

### **Art. 11 Privacy**

Durante le operazioni di trattamento dei dati ai quali il/la dipendente abbia accesso in esecuzione delle prestazioni lavorative, in considerazione delle mansioni ricoperte, in relazione alle finalità legate all'espletamento delle suddette prestazioni lavorative, gli stessi devono essere trattati nel rispetto della riservatezza e degli altri diritti

fondamentali riconosciuti all'interessato dal Regolamento UE 679/2016– GDPR e dal D.Lgs. 196/03 e successive modifiche.

Il trattamento dei dati deve avvenire in osservanza della normativa nazionale vigente, del Disciplinare UE sulla Protezione dei Dati Personali e delle eventuali apposite prescrizioni impartite dall'Amministrazione in qualità di Titolare del Trattamento.

### **Art. 12 Sicurezza sul lavoro**

Al lavoro agile si applicano le disposizioni in materia di tutela della salute e della sicurezza dei lavoratori, in particolare quelle di cui al D.Lgs. n. 81/08 e s.i.m. e della legge 22 maggio 2017, n. 81.

Relativamente alla sicurezza sul lavoro l'Amministrazione:

- garantisce il buon funzionamento degli strumenti tecnologici assegnati;
- consegna, prima dell'avvio della sperimentazione, un documento scritto informativo dei rischi generali e di quelli specifici connessi alla particolare modalità di esecuzione della prestazione.

Il/la dipendente è, a sua volta, tenuto a cooperare all'attuazione delle misure di prevenzione predisposte dall'Amministrazione per fronteggiare i rischi.

Ai sensi dell'art. 23 della L. 81/2017 il lavoratore è tutelato contro gli infortuni sul lavoro e le malattie professionali dipendenti da rischi connessi alla prestazione lavorativa resa all'esterno dei locali aziendali. Il lavoratore è altresì tutelato contro gli infortuni sul lavoro occorsi durante il normale percorso di andata e ritorno dal luogo di abitazione a quello eventualmente diverso prescelto per lo svolgimento della prestazione lavorativa – luogo di lavoro agile - nei limiti e alle condizioni di cui al terzo comma dell'articolo 2 del testo unico delle disposizioni per l'assicurazione obbligatoria contro gli infortuni sul lavoro e le malattie professionali, di cui al decreto del Presidente della Repubblica 30 giugno 1965, n. 1124, e successive modificazioni.

In caso di infortunio durante la prestazione lavorativa, il dipendente deve darne tempestiva comunicazione al proprio responsabile di riferimento e all'ufficio rilevazione presenze.

### **Art. 13 Norma generale**

Per tutto quanto non previsto dalla presente direttiva o dall'accordo individuale, per la regolamentazione dei diritti e degli obblighi direttamente pertinenti al rapporto di lavoro, si rinvia alla disciplina contenuta nelle disposizioni legislative, nei contratti collettivi nazionali di lavoro e nei contratti decentrati integrativi nonché a quanto previsto nel Codice di comportamento dell'Ente.

### **ALLEGATI**

### **ALLEGATO A) DOMANDA DI ATTIVAZIONE DEL LAVORO AGILE ALLA PRESTAZIONE LAVORATIVA**

Al Responsabile del Settore/Area

\_\_\_\_\_

\_\_\_\_\_

Il/La sottoscritto/a \_\_\_\_\_ dipendente del  
Comune di \_\_\_\_\_ in servizio presso (indicare il servizio e l'Area/Settore di appartenenza)  
\_\_\_\_\_ con Profilo di  
\_\_\_\_\_ Categoria \_\_\_\_\_

CHIEDE

di poter svolgere la propria prestazione lavorativa in modalità “agile”, secondo i termini, le tempistiche e le modalità da concordare nell’Accordo individuale da sottoscrivere con il Responsabile del settore/area.

A tal fine, consapevole delle sanzioni previste dall’art. 76 del D.P.R. n. 445/2000 in caso di dichiarazioni mendaci e falsità in atti

#### DICHIARA

di necessitare per lo svolgimento della prestazione lavorativa da remoto, della seguente strumentazione tecnologica fornita dall’Amministrazione:

---

di non necessitare di alcuna strumentazione fornita dall’Amministrazione essendo in possesso della seguente strumentazione tecnologica:

---

#### DICHIARA altresì:

(barrare una sola casella corrispondente)

di rientrare nella/e categoria/e di seguito elencate (all’occorrenza certificate e/o documentate):

Lavoratore fragile: soggetto in possesso di certificazione rilasciata dai competenti organi medico-legali, attestante una condizione di rischio derivante da immunodepressione o da esiti da patologie oncologiche o dallo svolgimento di relative terapie salvavita, ivi inclusi i lavoratori in possesso del riconoscimento di disabilità con connotazione di gravità ai sensi dell’art. 3, comma 3, della legge 5 febbraio 1992, n. 104;

Lavoratore in quarantena fiduciaria;

Lavoratrice nei tre anni successivi alla conclusione del periodo di congedo di maternità previsto dall’art. 16 del testo unico delle disposizioni legislative in materia di tutela e sostegno della maternità e della paternità, di cui al D. Lgs. 26 marzo 2001, n. 151;

Lavoratrice in stato di gravidanza;

Lavoratore/trice con figli e/o altri conviventi in condizioni di disabilità certificata ai sensi dell’art. 3, comma 3, della legge 5 febbraio 1992, n. 104;

Lavoratore/trice residente o domiciliato/a in comune al di fuori di quelli del Comune di Paspardo, tenuto conto della distanza tra la zona di residenza o di domicilio e la sede di lavoro;

Lavoratore/trice con figli conviventi nel medesimo nucleo familiare minori di quattordici anni;

Lavoratore/trice non rientrante in alcuna delle precedenti categorie.

Infine,

#### DICHIARA

- di aver preso visione del Piano Organizzativo del Lavoro Agile (POLA) approvato con deliberazione di Giunta comunale n. \_\_\_\_\_ del \_\_\_\_\_;
- di accettare tutte le disposizioni previste nel POLA;
- di avere la disponibilità di luoghi idonei per svolgere l’attività lavorativa in lavoro agile;
- che i luoghi di espletamento dell’attività lavorativa in lavoro agile sono in linea con la normativa riguardante la sicurezza del lavoro in riferimento alle caratteristiche degli ambienti e degli strumenti utilizzati;

Individua il Domicilio per lo svolgimento della prestazione lavorativa in modalità agile il seguente luogo (barrare una casella ed indicarne l'indirizzo):

Residenza \_\_\_\_\_

Domicilio \_\_\_\_\_

Altro luogo (da specificare) \_\_\_\_\_

Data \_\_\_\_\_

Firma \_\_\_\_\_

## ALLEGATO B) ACCORDO INDIVIDUALE PER LO SVOLGIMENTO DELL'ATTIVITÀ LAVORATIVA IN MODALITÀ DI LAVORO AGILE

L'anno duemila ....., addì ....., presso la sede del Comune di .....,

tra

il Comune di ....., cod. fisc. ....., rappresentato dal datore di lavoro ....., nato a ..... il ....., nella sua qualità di Segretario Generale del Comune, che rappresenta in forza del Decreto del Sindaco n..... (di seguito Comune)

e

il/la Sig./Sig.ra ....., nato/a a ..... il ....., residente a ..... in via ..... n. ...., cod. fiscale ..... (di seguito Dipendente)

visti

i provvedimenti normativi emanati dal Governo e dal Ministro per la Pubblica Amministrazioni in materia di lavoro agile;

richiamato

il Piano Organizzativo del Lavoro Agile adottato dall'Ente con deliberazione di Giunta n. .... del .....

premesso

- che il/la Sig./Sig.ra ....., dipendente a tempo indeterminato con profilo professionale ....., con richiesta acquisita al protocollo n. ... il ....., ha manifestato la propria volontà di svolgere in lavoro agile una parte della propria prestazione lavorativa, in alternanza con la modalità ordinaria del lavoro in presenza;
- che il Comune ha ritenuto che sia conforme ai propri interessi, anche di produttività, rispondere positivamente alla richiesta del Dipendente;
- che il Comune ha inoltre verificato la sussistenza delle "condizionalità" previste dalla vigente normativa per l'accesso al lavoro agile e, in particolare, ha valutato che lo svolgimento della prestazione lavorativa in lavoro agile non pregiudica o riduce la fruizione dei servizi resi dall'Ente a favore dell'utenza nonché l'efficace ed efficiente svolgimento dei processi di lavoro ai quali il Dipendente è assegnato;

dichiarano

di conoscere ed accettare la Disciplina per il lavoro agile nel Comune di Paspardo di cui al Piano Organizzativo per il Lavoro Agile attualmente vigente

si conviene e si stipula quanto segue

### Art 1. Oggetto e durata dell'Accordo

Le parti concordano lo svolgimento della prestazione lavorativa in modalità di Lavoro Agile nei termini e alle condizioni di cui al presente Accordo Individuale e nel rispetto del Piano Operativo per il Lavoro Agile adottato dal Comune con deliberazione di Giunta n. .... del .....

Lo svolgimento della prestazione lavorativa in modalità agile non modifica la natura del rapporto di lavoro in atto; l'orario di lavoro, l'inquadramento contrattuale, la retribuzione e le mansioni del lavoratore rimarranno le medesime

specificate nel contratto di assunzione e successive integrazioni. Il Lavoratore conserva i medesimi obblighi e diritti nascenti dal rapporto di lavoro in presenza, anche con riferimento a progressioni di carriera, progressioni economiche, incentivazione della performance ed iniziative formative.

## Art 2. Durata dell'accordo e articolazione

Il Dipendente svolgerà la propria prestazione di lavoro in modalità agile a decorrere dal \_\_\_\_\_ al \_\_\_\_\_.

L'individuazione delle giornate lavorative, durante le quali la prestazione è resa in lavoro agile, avviene a fronte di una programmazione mensile proposta dal Dipendente, con anticipo di almeno tre giorni rispetto al periodo programmato. Tale programmazione diviene operativa a seguito dell'accettazione del responsabile dell'area a cui il lavoratore è assegnato. È stabilito un limite massimo di **otto giorni** di lavoro al mese resi in modalità agile.

Per motivate esigenze lavorative, il responsabile può procedere a modifiche della programmazione, da comunicarsi al Dipendente con preavviso di almeno un giorno, salvo il sopraggiungere di esigenze organizzative urgenti ed impreviste.

La prestazione di lavoro resa in modalità agile è concordata in massimo **due giorni** settimanali, non frazionabili, di norma nelle giornate di

\_\_\_\_\_  
\_\_\_\_\_

Per effetto della distribuzione discrezionale del tempo di lavoro, non sono configurabili permessi brevi ed altri istituti che comportino riduzioni di orario, parimenti non è applicabile l'istituto della turnazione e conseguentemente l'eventuale riduzione oraria e l'erogazione della relativa indennità nonché delle indennità, se previste, legate alle condizioni di lavoro.

Resta inteso che durante i rimanenti giorni della settimana il lavoratore effettuerà la propria prestazione lavorativa nell'ordinaria sede di lavoro.

## Art 3. Luogo della prestazione lavorativa

Il Dipendente, nella scelta della/delle postazione/i lavorative, assicura che i luoghi di lavoro individuati consentano lo svolgimento dell'attività lavorativa in condizioni di sicurezza, riservatezza e segretezza, nonché la sussistenza delle condizioni che garantiscono la piena operatività della strumentazione necessaria al lavoro agile.

Il Dipendente presterà la propria prestazione lavorativa presso la propria residenza/domicilio ubicato in ..... o altro luogo, preventivamente condiviso, rispondente comunque ai criteri di sicurezza sopra esposti;

Il Dipendente individua quale luogo prevalente per lo svolgimento dell'attività lavorativa in modalità agile:

Via \_\_\_\_\_ n. \_\_\_\_\_

Le spese riguardanti i consumi elettrici e di connessione, gli eventuali investimenti per il mantenimento in efficienza dell'ambiente di lavoro agile sono, in ogni ipotesi, a carico del Dipendente, il quale assicura che i luoghi indicati non presentano rischi per l'incolumità psico-fisica e risultano funzionali al diligente adempimento della prestazione.

Nel caso in cui eventuali inconvenienti tecnici non consentissero la prosecuzione del lavoro agile, il Dipendente è tenuto a segnalarli tempestivamente al proprio Responsabile, sia al fine di dare soluzione al problema che di concordare con il proprio Responsabile le modalità di completamento della prestazione, ivi compreso, ove possibile, il rientro nella sede di lavoro.

L'amministrazione, per esigenze di servizio rappresentate dal Responsabile di riferimento, si riserva di richiedere la presenza in sede del dipendente in qualsiasi momento, in particolare per situazioni di emergenza. Qualora

impossibilitato al momento della richiesta, il dipendente è in ogni caso tenuto a presentarsi in sede entro l'inizio della giornata lavorativa successiva alla richiesta.

#### **Art. 4 Strumenti di lavoro agile**

##### *OPZIONE A– DOTAZIONE DI STRUMENTAZIONE DA PARTE DELL'AMMINISTRAZIONE*

Nel caso in cui l'Ente fornisca al lavoratore la dotazione tecnologica, il Dipendente si impegna ad utilizzare gli strumenti di lavoro messi a disposizione dal Comune con la massima cura e diligenza, nel rispetto delle norme in materia di salute e sicurezza sul lavoro e ad adottare le opportune precauzioni affinché persone diverse non possano accedere agli strumenti di lavoro.

Ai fini dello svolgimento dell'attività lavorativa in modalità agile da remoto, si prevede l'utilizzo della seguente dotazione tecnologica fornita dall'Amministrazione (personal computer portatile /strumentazione accessoria/monitor):

---

##### *OPZIONE B – UTILIZZO STRUMENTI DEL DIPENDENTE*

Il Dipendente al fine di eseguire le attività lavorative utilizzerà la propria privata postazione accettando le seguenti prescrizioni e note di utilizzo:

- l'utilizzo di postazioni private del dipendente attraverso il collegamento da un PC remoto di proprietà del dipendente, realizzato utilizzando la connessione FIBRA/ADSL privata del dipendente stesso;
- le prestazioni del sistema nel suo complesso dipendono strettamente dal contratto di connettività privato del dipendente, che deve assicurare almeno una velocità di 20 Mb\ s in download, perciò l'amministrazione non ne garantisce l'efficienza;
- il dipendente accederà agli applicativi utilizzando una connessione VPN dedicata per ogni singolo utente tramite l'installazione sul PC personale del dipendente dietro indicazioni dell'Ufficio informatico del Comune;
- le funzionalità di riconoscimento delle periferiche attraverso questo sistema di collegamento sono limitate, perciò, per esempio, potrebbe non essere possibile stampare documenti;
- le credenziali di collegamento al sistema devono essere custodite con particolare cura, al sicuro dal possibile uso non autorizzato di terzi;
- le password devono rispettare i criteri di Sicurezza di Agid;
- il dipendente accetta di installare sul proprio dispositivo personale che intende utilizzare il software antivirus in dotazione dell'Ente come indicato dall'Ufficio informatico del Comune e provvedere a scansionare periodicamente il proprio computer;
- il dipendente si impegna a disconnettersi dal collegamento ogni qualvolta si allontana dal dispositivo;
- ogni danno creato dalla violazione di questa disposizione è a carico del dipendente;
- i servizi del Comune in nessun caso eseguiranno interventi sul PC di proprietà del dipendente;
- il lavoratore dovrà mettere a disposizione un numero telefonico privato per consentire i contatti telefonici e sul quale deviare le chiamate in arrivo dal numero interno dell'ufficio; il telefono personale dovrà essere utilizzato dal dipendente anche per effettuare chiamate in uscita verso l'esterno.

Ai fini dello svolgimento dell'attività lavorativa in modalità agile da remoto, si prevede l'utilizzo della seguente dotazione tecnologica di proprietà/nella disponibilità del dipendente conforme alle specifiche tecniche richieste di seguito riportata:

- connessione internet
- attrezzature informatiche

#### **Art. 5 Fascia di contattabilità**

Il Dipendente, dovrà rendersi disponibile nella seguente fascia oraria: di almeno \_\_\_\_\_ ore dalle 10.00 alle 13.00 al recapito telefonico n. \_\_\_\_\_ (n. cell. e/o recapito fisso del Dipendente) e all'indirizzo di posta elettronica \_\_\_\_\_ assegnato dall'Amministrazione, salve eventuali esigenze organizzative della struttura di appartenenza, al fine di garantire un'ottimale organizzazione delle attività e permettere le necessarie occasioni di contatto e coordinamento con i colleghi. Nel caso in cui l'articolazione oraria della giornata preveda la prestazione in orario pomeridiano, è richiesta un'ulteriore fascia di contattabilità, indicativamente dalle ore 14.30 alle ore 15.30. La prestazione lavorativa non può essere effettuata nelle giornate di sabato, domenica o festive infrasettimanali.

Durante tale fascia oraria di contattabilità, il Dipendente dovrà assicurarsi di essere nelle condizioni (anche tecniche) di ricevere telefonate ed e-mail, secondo le indicazioni organizzative impartite dal Responsabile di riferimento.

Per la restante parte della giornata, rimane confermata la possibilità di gestire in autonomia l'organizzazione del proprio tempo di lavoro.

#### **Art. 6 Diritto alla disconnessione**

In attuazione di quanto disposto all'art. 19, comma 1, della legge n. 81/2017, l'Amministrazione riconosce il diritto alla disconnessione. Il diritto si manifesta al di fuori della fascia lavorativa di cui al punto precedente, come segue:

- ✓ il diritto alla disconnessione si applica in senso verticale e bidirezionale (verso i propri responsabili e viceversa), oltre che in senso orizzontale, cioè anche tra colleghi;
- ✓ il "diritto alla disconnessione" si applica al di fuori delle fasce di contattabilità salvo i casi di comprovata urgenza, nonché nell'intera giornata di sabato (secondo l'organizzazione del lavoro), di domenica e di altri giorni festivi.

La fascia di disconnessione è dalle 22.00 alle 8.00 oltre a sabato, domenica e festivi.

Durante la fascia di disconnessione non è richiesto lo svolgimento della prestazione lavorativa, la lettura delle email, la risposta alle telefonate e ai messaggi, l'accesso e la connessione al sistema informativo dell'Amministrazione. Il dipendente è tenuto rispettare le norme sui riposi e sulle pause previste per legge e dalla contrattazione nazionale ed integrativa in materia di salute e sicurezza.

#### **Art. 7 Potere direttivo, di controllo e disciplinare**

La modalità di lavoro agile non incide sul potere direttivo del Datore di lavoro, che sarà esercitato con modalità analoghe a quelle del lavoro in presenza.

Il potere di controllo sull'attività resa in lavoro agile si esplica, di massima, attraverso la valutazione della prestazione e dei risultati ottenuti secondo le modalità e le procedure previste dal sistema di valutazione adottato dall'Ente.

Durante l'attività svolta in modalità agile il Lavoratore è impegnato al conseguimento degli obiettivi puntuali e misurabili assegnati a inizio anno, mediante scheda individuale, nonché degli ulteriori obiettivi che potranno essere assegnati in corso d'anno, ad integrazione/modifica di quelli iniziali, secondo le procedure e le modalità del Sistema di misurazione e valutazione dell'Ente. Il Dipendente è altresì impegnato alla rendicontazione dei risultati

conseguiti e delle attività svolte, secondo modalità e criteri definiti dal dirigente, in coerenza con il medesimo Sistema.

Nello svolgimento della prestazione lavorativa in modalità lavoro agile, il comportamento del/della dipendente dovrà essere sempre improntato a principi di correttezza e buona fede e la prestazione dovrà essere svolta sulla base di quanto previsto dai CCNL vigenti e di quanto indicato nel Codice di comportamento dell'Ente.

Il mancato rispetto degli obblighi derivanti dal presente contratto, dai regolamenti e dalle disposizioni interne di servizio, dà luogo all'applicazione di sanzioni disciplinari, in conformità alla disciplina contrattuale e legale vigente in materia.

Il mancato rispetto delle disposizioni previste dal presente Accordo può comportare l'esclusione da un eventuale rinnovo dell'Accordo individuale.

È escluso il rinnovo in caso di revoca disposta ai sensi del presente Accordo.

#### **Art. 8 Trattamento giuridico ed economico**

Il Dipendente che presta la propria attività in modalità agile non può subire penalizzazioni ai fini del riconoscimento della professionalità e della progressione di carriera.

In considerazione della gestione flessibile del tempo lavoro, nelle giornate di lavoro agile non è riconosciuto il trattamento di trasferta e non sono configurabili prestazioni straordinarie, notturne o festive, protrazioni dell'orario di lavoro aggiuntive né permessi brevi o riposi compensativi e altri istituti che comportino riduzioni di orario.

Nelle giornate di attività in lavoro agile non viene erogato il buono pasto.

#### **Art. 9 Protezione e riservatezza dei dati**

Nello svolgimento della prestazione lavorativa in modalità agile il Dipendente è tenuto a rispettare le regole dell'Amministrazione sulla riservatezza e protezione dei dati elaborati ed utilizzati nell'ambito della prestazione lavorativa, sulle informazioni dell'Amministrazione in suo possesso e su quelle disponibili sul sistema informativo dell'Amministrazione, secondo le procedure stabilite dall'Amministrazione in materia, della cui corretta e scrupolosa applicazione il Dipendente è responsabile.

Il Dipendente si obbliga inoltre ad adoperarsi per evitare che persone non autorizzate possano accedere, produrre o copiare dati e informazioni riservati.

#### **Art. 10 Sicurezza sul lavoro**

L'Amministrazione garantisce la tutela della salute e sicurezza del Dipendente, secondo le disposizioni in materia di salute e sicurezza sul lavoro di cui al D.lgs. 81/2008, anche in riferimento alle specifiche esigenze legate allo svolgimento di lavoro agile.

In caso di infortunio durante la prestazione di lavoro agile, il Dipendente è tenuto a fornire tempestiva e dettagliata informazione all'Amministrazione.

Il Lavoratore si impegna a rendere note eventuali situazioni anomale che dovesse riscontrare in occasione dell'attività lavorativa.

#### **Art. 11 Recesso e revoca**

Il presente Accordo è a tempo determinato.

Ai sensi dell'art. 19 della legge 22 maggio 2017, n. 81, il lavoratore agile e l'Amministrazione possono recedere dall'Accordo di lavoro agile in qualsiasi momento con un preavviso di almeno 30 giorni.

Nel caso di lavoratore agile disabile ai sensi dell'art. 1 della legge 12 marzo 1999, n. 68, il termine del preavviso del recesso da parte dell'Amministrazione non può essere inferiore a 90 giorni, al fine di consentire un'adeguata riorganizzazione dei percorsi di lavoro rispetto alle esigenze di vita e di cura del lavoratore.

L'Accordo individuale di lavoro agile può, in ogni caso, essere revocato dal Responsabile del Servizio di appartenenza nel caso:

- a) in cui il dipendente non rispetti i tempi o le modalità di effettuazione della prestazione lavorativa, o in caso di ripetuto mancato rispetto delle fasce di contattabilità;
- b) di mancato raggiungimento degli obiettivi assegnati e definiti nell'Accordo individuale.

In caso di revoca il dipendente è tenuto a riprendere la propria prestazione lavorativa secondo l'orario ordinario presso la sede di lavoro dal giorno successivo alla comunicazione della revoca. La comunicazione della revoca potrà avvenire per e-mail ordinaria personale e/o per PEC.

L'avvenuto recesso o revoca dell'Accordo individuale è comunicato dal Responsabile al Servizio Personale.

In caso di trasferimento del dipendente ad altro settore/area, l'Accordo individuale cessa di avere efficacia dalla data di effettivo trasferimento del lavoratore.

#### **Art. 12 Clausola di rinvio**

Il presente contratto costituisce integrazione del contratto individuale di lavoro.

Per tutto quanto non previsto trovano applicazione i contratti collettivi applicati dall'Agenzia, i regolamenti e le disposizioni di servizio interni, le norme di legge in materia di lavoro agile.

Per tutto quanto non previsto nel presente Accordo si rinvia a quanto previsto dalla legge, dal contratto collettivo applicato, dai regolamenti dell'Amministrazione, dalle disposizioni di servizio interne e dal codice disciplinare.

Luogo, data \_\_\_\_\_

**L'AMMINISTRAZIONE**

**IL DIPENDENTE**

\_\_\_\_\_

\_\_\_\_\_

### Sottosezione 3.3 – Piano triennale dei fabbisogni di personale

#### PREMESSO che:

- l'art. 89 del d.lgs. 18.08.2000 n. 267 prevede che gli enti locali provvedono alla rideterminazione delle proprie dotazioni organiche, nonché all'organizzazione e gestione del personale nell'ambito della propria autonomia normativa ed organizzativa, con i soli limiti derivanti dalle proprie capacità di bilancio e dalle esigenze di esercizio delle funzioni, dei servizi e dei compiti loro attribuiti;
- l'art. 39, comma 1, della L. n. 449/1997 stabilisce che *“al fine di assicurare le esigenze di funzionalità e di ottimizzare le risorse per il migliore funzionamento dei servizi compatibilmente con le disponibilità finanziarie e di bilancio, gli organi di vertice delle amministrazioni pubbliche sono tenuti alla programmazione triennale del fabbisogno di personale, comprensivo delle unità di cui alla legge 2 aprile 1968, n. 482”*;
- l'art. 91, comma 1, del D.lgs. n.267 del 18.08.2000, stabilisce che *“gli Enti Locali adeguano i propri ordinamenti ai principi di funzionalità e di ottimizzazione delle risorse per il migliore funzionamento dei servizi compatibilmente con le disponibilità finanziarie e del bilancio. Gli organi di vertice delle amministrazioni locali sono tenuti alla programmazione triennale del fabbisogno di personale, comprensivo delle unità di cui alla legge 12 marzo 1999, n.68, finalizzata alla riduzione programmata delle spese di personale”*
- l'art. 1, comma 102, della legge 30.12.2004 n. 311 dispone che le amministrazioni pubbliche di cui all'articolo 1, comma 2, e all'articolo 70, comma 4, del decreto legislativo 30.03.2001 n. 165, e successive modificazioni, non ricomprese nell'elenco 1 allegato alla stessa legge, adeguano le proprie politiche di reclutamento di personale al principio del contenimento della spesa in coerenza con gli obiettivi fissati dai documenti di finanza pubblica
- l'art. 3, comma 10-bis, del D.L. n. 90/2014, convertito dalla legge n. 114/2014, stabilisce che il rispetto degli adempimenti e prescrizioni in materia di assunzioni e di spesa di personale, come disciplinati dall'art. 3 del D.L. n. 90/2014, nonché delle prescrizioni di cui al comma 4 dell'art. 11 del medesimo decreto, deve essere certificato dal Revisore dei Conti nella relazione di accompagnamento alla delibera di approvazione del Bilancio annuale dell'ente;
- l'art. 19, Comma 8 della Legge n. 448/2001 dispone che gli Organi di Revisione Contabile degli Enti Locali accertino che i documenti di programmazione del fabbisogno di personale siano improntati al rispetto del principio di riduzione complessiva della spesa di cui all'Articolo 39 della Legge n. 449/1997 e successive modificazioni e che eventuali deroghe a tale principio siano analiticamente motivate;

#### RICHIAMATO il d.lgs. 30.03.2001 n. 165, in particolare:

- l'art. 2 il quale stabilisce che le amministrazioni pubbliche definiscono le linee fondamentali di organizzazione degli uffici;
- l'art. 4 che dispone che gli organi di governo esercitano le funzioni di indirizzo politico amministrativo attraverso la definizione di obiettivi, programmi e direttive generali;
- l'art. 6, come modificato dal d.lgs. 25.05.2017 n. 75, ora rubricato *“Organizzazione degli uffici e fabbisogni di personale”* che prevede: 1. *Le amministrazioni pubbliche definiscono l'organizzazione degli uffici per le finalità indicate all'articolo 1, comma 1, adottando, in conformità al piano triennale dei fabbisogni di cui al comma 2, gli atti previsti dai rispettivi ordinamenti, previa informazione sindacale, ove prevista nei contratti collettivi nazionali.* 2. *Allo scopo di ottimizzare l'impiego delle risorse pubbliche disponibili e perseguire obiettivi di performance organizzativa, efficienza, economicità e qualità dei servizi ai cittadini, le amministrazioni pubbliche adottano il piano triennale dei fabbisogni di personale, in coerenza con la pianificazione pluriennale delle attività e della performance, nonché con le linee*

di indirizzo emanate ai sensi dell'articolo 6-ter. Qualora siano individuate eccedenze di personale, si applica l'articolo 33. Nell'ambito del piano, le amministrazioni pubbliche curano l'ottimale distribuzione delle risorse umane attraverso la coordinata attuazione dei processi di mobilità e di reclutamento del personale, anche con riferimento alle unità di cui all'articolo 35, comma 2. Il piano triennale indica le risorse finanziarie destinate all'attuazione del piano, nei limiti delle risorse quantificate sulla base della spesa per il personale in servizio e di quelle connesse alle facoltà assunzionali previste a legislazione vigente. 3. In sede di definizione del piano di cui al comma 2, ciascuna amministrazione indica la consistenza della dotazione organica e la sua eventuale rimodulazione in base ai fabbisogni programmati e secondo le linee di indirizzo di cui all'articolo 6-ter, nell'ambito del potenziale limite finanziario massimo della medesima e di quanto previsto dall'articolo 2, comma 10-bis, del decreto-legge 6 luglio 2012, n. 95, convertito, con modificazioni, dalla legge 7 agosto 2012, n. 135, garantendo la neutralità finanziaria della rimodulazione. Resta fermo che la copertura dei posti vacanti avviene nei limiti delle assunzioni consentite a legislazione vigente.”;

- il comma 5, del medesimo art. 6, come modificato dall' art. 35 del d.lgs. 27.10.2009 n. 150 che prevede, tra l'altro, che il provvedimento di programmazione del fabbisogno di personale è elaborato con il concorso dei competenti dirigenti, che individuano i profili professionali necessari allo svolgimento dei compiti istituzionali delle strutture cui sono preposti;
- l'art. 33 come modificato dall'art.16, comma 1, della legge 183/2011, che statuisce: “1. Le pubbliche amministrazioni che hanno situazioni di soprannumero o rilevino comunque eccedenze di personale, in relazione alle esigenze funzionali o alla situazione finanziaria, anche in sede di ricognizione annuale prevista dall'articolo 6, comma 1, terzo e quarto periodo, sono tenute ad osservare le procedure previste dal presente articolo dandone immediata comunicazione al Dipartimento della funzione pubblica. 2. Le amministrazioni pubbliche che non adempiono alla ricognizione annuale di cui al comma 1 non possono effettuare assunzioni o instaurare rapporti di lavoro con qualunque tipologia di contratto pena la nullità degli atti posti in essere. 3. La mancata attivazione delle procedure di cui al presente articolo da parte del dirigente responsabile è valutabile ai fini della responsabilità disciplinare.”;
- l'art. 35, comma 4, che dispone che "le determinazioni relative all'avvio di procedure di reclutamento sono adottate da ciascuna amministrazione o ente sulla base della programmazione triennale del fabbisogno di personale deliberata ai sensi dell'art. 39 della legge 27 dicembre 1997, n.449, e successive modificazioni ed integrazioni”;

**CONSIDERATE** le “Linee di indirizzo per la predisposizione dei piani di fabbisogni di personale da parte delle Amministrazioni Pubbliche” (DPCM 8 maggio 2018), ai sensi delle quali:

- Il PTFP si sviluppa in prospettiva triennale e deve essere adottato annualmente con la conseguenza che di anno in anno può essere modificato in relazione alle mutate esigenze di contesto normativo, organizzativo o funzionale. L'eventuale modifica in corso di anno del PTFP è consentita solo a fronte di situazioni nuove e non prevedibili e deve essere in ogni caso adeguatamente motivata;
- Il piano triennale deve indicare le risorse finanziarie destinate all'attuazione dello stesso, distinguendo, per ogni anno, le risorse quantificate:
  - sulla base della spesa per il personale in servizio a tempo indeterminato;
  - con riferimento alle diverse tipologie di lavoro flessibile, nel rispetto della disciplina ordinamentale prevista dagli articoli 7 e 36 del d.lgs. 165/2001, nonché le limitazioni di spesa previste dall'art. 9, comma 28, del d.l. 78/2010 e dall'art. 14 del d.l. 66/2014;
  - con riferimento ai risparmi da cessazione di rapporti di lavoro a tempo indeterminato, relativi all'anno precedente, nel rispetto dell'articolo 14, comma 7, del d.l. 95/2012;
  - in ragione delle facoltà assunzionali previste a legislazione vigente, tenuto conto, ove previsti, degli ulteriori limiti connessi a tale facoltà con particolare riferimento ad eventuali tetti di spesa del personale;
  - necessarie per l'assunzione delle categorie protette, pur considerando che, nei limiti della quota d'obbligo, si svolgono fuori dal budget delle assunzioni;

**CONSIDERATO** che con la programmazione in oggetto si deve poter assicurare sia dal punto di vista qualitativo che quantitativo la realizzazione degli obiettivi dell'Ente, i fabbisogni, le esigenze organizzative, ponendo altresì le basi per poter fruire di risorse umane adeguate al raggiungimento degli obiettivi medesimi;

**VALUTATE** le proposte dei Responsabili di servizio e del Segretario comunale riguardanti i profili professionali necessari al raggiungimento degli obiettivi indicati negli strumenti di programmazione economico-finanziaria ed allo svolgimento dei compiti istituzionali delle strutture cui sono preposti, tenuto conto del contingente di personale in servizio, delle avvenute cessazioni e degli attuali vincoli normativi in materia di assunzioni e di spesa del personale;

**ATTESO** che, in ossequio all'art. 6 del d.lgs.165/2001 e alle Linee di indirizzo sopra richiamate, è necessario per l'ente definire il limite di spesa potenziale massima nel rispetto delle norme sul contenimento della spesa di personale e che in tale limite l'amministrazione:

- potrà coprire i posti vacanti, nei limiti delle facoltà assunzionali previste a legislazione vigente, ricordando però che l'indicazione della spesa potenziale massima non incide e non fa sorgere effetti più favorevoli rispetto al regime delle assunzioni o ai vincoli di spesa del personale previsti dalla legge e, conseguentemente, gli stanziamenti di bilancio devono rimanere coerenti con le predette limitazioni;
- dovrà indicare nel Piano Triennale del Fabbisogno di Personale (PTFP), ai sensi dell'articolo 6, comma 2, ultimo periodo, del d.lgs.165/2001, le risorse finanziarie destinate all'attuazione del piano, nei limiti delle risorse quantificate sulla base della spesa per il personale in servizio e di quelle connesse alle facoltà assunzionali previste a legislazione vigente.

**Rappresentazione della consistenza di personale al 31 dicembre 2025:**

	Area degli Operatori	Area degli Operatori Esperti	Area degli Istruttori	Area dei Funzionari ed Elevata Qualificazione	Dirigenti	TOTALE
Tempo indeterminato e pieno	/	1	2	/	/	3
Tempo indeterminato e parziale	/	/	/	/	/	/
Tempo determinato e pieno	/	/	/	/	/	/
Tempo determinato e parziale	/	/	/	/	/	/
<b>TOTALE</b>	/	<b>1</b>	<b>2</b>	/	/	<b>3</b>

Sulla base dell'organizzazione dell'Ente, la suddivisione del personale in relazione ai profili professionali presenti è la seguente:

**Area degli Operatori Esperti**

<b>PROFILO</b>	<b>N° dipendenti</b>
Operatore Tecnico Manutentivo	1

### Area degli Istruttori

<b>PROFILO</b>	<b>N° dipendenti</b>
Istruttore Amministrativo	1
Istruttore Amministrativo Tecnico	1

### Programmazione strategica delle Risorse Umane

La definizione dei fabbisogni di personale è uno dei principali fattori che compongono la programmazione strategica delle risorse umane per la creazione di valore pubblico. Il processo di definizione determina il numero di risorse di cui l'amministrazione necessita per soddisfare i bisogni della comunità, ma anche e soprattutto le competenze richieste.

La definizione dei fabbisogni di personale è pertanto basata su un'analisi delle attività e dei servizi erogati e sulla conseguente valutazione delle competenze necessarie per svolgere queste attività in modo efficace ed efficiente. Il processo sopra descritto consente di avere a disposizione le risorse umane richieste per la generazione di valore pubblico.

Al fine di elaborare una strategia in materia di capitale umane coerente con gli obiettivi dell'Amministrazione, è necessario valutare i seguenti fattori:

- a) Capacità assunzionale calcolata sui vigenti vincoli di spesa
- b) Limiti della dotazione organica in senso finanziario

La spesa di personale conseguente alla definizione dei fabbisogni di personale effettuata dall'Amministrazione è coerente con l'obbligo di riduzione della spesa di personale disposto dall'art. 1 comma 562 della Legge 296/2006 rispetto alla spesa sostenuta nel 2008, considerando l'aggregato rilevante comprensivo dell'IRAP ed al netto delle componenti escluse, tra cui la spesa conseguente ai rinnovi contrattuali, come da tabella sotto riportata:

<b>Descrizione</b>	<b>Importo (€)</b>
Limite di spesa art. 1 comma 562 L. n. 296/2006	158.903,13
Spesa di personale anno 2026 calcolata come sopra descritto	121.692,25

### Limiti delle facoltà assunzionali per il personale a tempo indeterminato

La spesa di personale è contenuta entro i limiti del valore soglia della fascia demografica di appartenenza, ai sensi dell'art. 33, comma 2 del D.L. n. 34/2019, convertito dalla L. n. 58/2019, come di seguito illustrato:

- Rapporto tra ultimo triennio di entrate correnti al netto del FCDE e spese di personale, calcolato sulla base dell'ultimo rendiconto di gestione approvato: 18,29%;

- Valore-soglia di riferimento per la fascia demografica dell'amministrazione (art. 4, comma 1 DM 17/03/2020): 29,50%.

L'amministrazione non prevede incrementi della spesa di personale.

Nel rispetto delle percentuali individuate dall'art. 5 del suddetto decreto 17 marzo 2020 del Ministro per la Pubblica Amministrazione di concerto con il Ministero dell'Economia e delle Finanze e con il Ministro dell'Interno, attuativo dell'art. 33, comma 2 del D.L. n. 34/2019), si redige la seguente tabella di incremento possibile:

Descrizione	Importo
(A) Spesa di personale anno 2018 (art. 5 co. 1 DM 17/03/2020)	162.684,32 €
(B) Incremento massimo 2018 (Tab. 2 DM 17/03/2020)	56.926,901 €
(C) Capacità assunzionali residue (art. 5 co. 2 DM 17/03/2020)	0,00 €
(D) Incremento massimo possibile: valore maggiore tra B e C (nota prot. 12454/2020 MEF – RGS)	56.926,90 €
(E) Spesa massima teorica anno corrente (A + D)	219.611,22 €
(F) Spesa di personale effettivamente prevista anno corrente	121.692,25 €

L'Ente ha altresì verificato che l'applicazione dei maggiori spazi assunzionali di cui all'art. 5 del DM 17/03/2020, sopra rappresentata, sia contenuta all'interno del valore soglia di riferimento per la fascia demografica dell'amministrazione di cui all'art. 4 del DM citato, come di seguito riportato:

Descrizione	Importo
(A) Spesa di personale anno corrente (lett. F tabella precedente)	121.692,25 €
(B) Valore soglia per la spesa (Art. 4 DM 17/03/2020)	240.400,00 €

### **Limiti delle facoltà assunzionali per il personale a tempo determinato**

Il ricorso a forme di lavoro flessibile è, nell'ambito della programmazione dei fabbisogni di personale, riservato ad esigenze di carattere straordinario. Al fine di disincentivarne l'improprio utilizzo l'art. 9, comma 28 del D.L. n. 78/2010, conv. con modif. dalla L. n. 122/2010, limita il ricorso al lavoro flessibile al valore della spesa sostenuta per le stesse finalità nell'anno 2009, al netto delle esclusioni di legge.

### **Ulteriori limiti delle facoltà assunzionali**

L'ente:

- ha effettuato, la ricognizione annuale della consistenza del personale, al fine di verificare situazioni di soprannumero o di eccedenza - art. 33, comma 1, D.Lgs. n. 165/2001 e circolare Dipartimento Funzione Pubblica n. 4/2014, accertando l'insussistenza di tali situazioni;
- non si trova, poiché per gli Enti strutturalmente deficitari o in dissesto le assunzioni di personale sono sottoposte al controllo della Commissione per la stabilità finanziaria degli enti locali presso il Ministero dell'Interno, in tale situazione - Art. 243, comma 1, D.Lgs. 267/2000
- non si trova nella condizione di mancata certificazione di un credito nei confronti delle PA - Art. 9, comma 3-bis, D.L. n. 185/2008;

- ha rispettato i termini per l'approvazione di bilanci di previsione, rendiconti, bilancio consolidato ed il termine di trenta giorni dalla loro approvazione per l'invio dei relativi dati alla Banca Dati delle Amministrazioni Pubbliche (art. 13, legge n. 196/2009) - Art. 9, comma 1-quinquies, D.L. n. 113/2016.

### **Trend delle cessazioni**

Alla data di adozione del presente Piano non sono prevedibili cessazioni relative al triennio 2026/2028.

### **Evoluzione dei fabbisogni: strategia di copertura del fabbisogno e riallocazione delle risorse**

La presente sezione intende evidenziare potenziali tendenze nell'evoluzione dei fabbisogni connessi a modifiche organizzative e funzionali in atto. Queste variazioni possono essere causate da fattori interni o esterni, per i quali è richiesta una discontinuità nei ruoli o nelle competenze delle risorse umane presenti.

La programmazione del fabbisogno di personale sopra riportata è prevista dall'art. 39, comma 1 della Legge 449/1997 e dall'art. 6 del D.Lgs. 165/2001 ed è stata approvata secondo le "*Linee di indirizzo per la predisposizione dei piani dei fabbisogni di personale da parte della P.A.*" emanate con Decreto del Ministro per la semplificazione e la pubblica amministrazione del 08/05/2018 e secondo le indicazioni di cui alla "*Definizione di linee di indirizzo per l'individuazione dei nuovi fabbisogni professionali da parte delle amministrazioni pubbliche*" approvate con Decreto del Ministro per la semplificazione e la pubblica amministrazione del 22/07/2022.

### **Previsioni assunzionali**

Ad oggi non sono previste nuove assunzioni per l'anno 2026.

L'Organo di revisione ha verificato che la Programmazione Triennale del Fabbisogno di Personale contenuta nel DUP 2026/28 tenga conto dei vincoli assunzionali e dei limiti di spesa previsti dalla normativa, e ritiene che la previsione triennale sia coerente con le esigenze finanziarie espresse nell'atto di programmazione dei fabbisogni ed ha formulato il proprio favorevole parere, in occasione dell'approvazione della nota di aggiornamento al DUP 2026/28.

### **Formazione delle Risorse Umane**

Il ruolo della formazione quale leva strategica per lo sviluppo organizzativo dell'Ente è ribadito dal CCNL Funzioni Locali vigente, che conferma l'importanza dei processi formativi nell'ambito della corrente fase di rinnovamento e modernizzazione delle pubbliche amministrazioni, al fine di conseguire una maggiore qualità ed efficacia delle attività istituzionali.

Attraverso la formazione, la P.A. può sviluppare i punti di forza dei dipendenti, aiutandoli a costruire le competenze e le conoscenze necessarie per affrontare nuove sfide lavorative. Essa è quindi una leva strategica per accrescere la resilienza e la capacità di adattamento ai cambiamenti, anche in funzione delle importanti innovazioni tecnologiche, progettuali ed organizzative che attendono il comparto pubblico italiano.

In tale contesto, risulta pertanto indispensabile incoraggiare processi di rafforzamento delle competenze professionali.

Nell'ambito della costruzione del piano formativo dell'Amministrazione sono state altresì prese in considerazione le vigenti disposizioni in materia di formazione obbligatoria, con particolare riferimento a:

- il D.Lgs. 165/2001, art. 1, comma 1, lettera c) in materia di pari opportunità nella formazione e nello sviluppo professionale dei dipendenti;

- il D.Lgs. 165/2001, art. 7, comma 4 in materia di sviluppo della cultura di genere della pubblica amministrazione;
- il D.Lgs. 165/2001, art. 54 in materia di formazione sui temi dell'etica pubblica e del comportamento etico;
- il D.Lgs. 82/2005, art. 13 in materia di formazione finalizzata alla conoscenza e all'uso delle tecnologie dell'informazione e della comunicazione, nonché dei temi relativi all'accessibilità e alle tecnologie assistive ed allo sviluppo delle competenze tecnologiche, di informatica giuridica e manageriali dei dirigenti, per la transizione alla modalità operativa digitale;
- il D.Lgs. 81/2008, art. 37 in materia di formazione obbligatoria sulla salute e la sicurezza;
- la L. 190/2012 ed i suoi decreti attuativi, con particolare riferimento al D.Lgs. 33/2013 ed al D.Lgs. 39/2013, in materia di formazione sui temi dell'anticorruzione e della trasparenza;
- il D.P.R. 62/2013, art. 15 comma 5 in materia di formazione sui temi della trasparenza e dell'integrità;
- il Reg. (UE) 2016/679 in materia di formazione sul trattamento dei dati personali.

Alla luce delle già indicate considerazioni, l'amministrazione ha elaborato il seguente piano formativo per l'anno 2026, fermo restando la scarsità di risorse e la necessità di garantire i servizi al cittadino e l'apertura regolare degli sportelli al pubblico:

### **Priorità strategiche**

- Riqualificazione della competenza nel lavoro con i cittadini, attraverso un percorso di formazione sulle tecniche di comunicazione e di risoluzione dei problemi;
- Potenziamento delle competenze informatiche del personale, attraverso corsi di formazione sulle tecnologie più recenti e sulle applicazioni utilizzate in ambito lavorativo;

### **Risorse esterne**

- Risorse esterne: Enti di formazione accreditati, università e associazioni professionali.

### **Misure per incentivare l'accesso alla formazione**

- Possibilità di seguire specifici corsi di formazione durante l'orario lavorativo;
- Possibilità di ottenere riconoscimento delle competenze acquisite durante la formazione, attraverso il rilascio di certificati e attestati.

### **Obiettivi e risultati attesi**

- Riqualificazione e potenziamento delle competenze del personale;
- Accrescimento del livello di istruzione e specializzazione dei dipendenti;
- Maggiore soddisfazione dei cittadini, grazie della migliore qualità del servizio offerto dall'ente.

### **Azioni Positive per le Pari Opportunità delle Risorse Umane**

#### **Analisi di contesto**

Nella presente sezione viene effettuata la programmazione di azioni positive a valenza triennale, volte alla promozione delle pari opportunità, al miglioramento della qualità del lavoro e del benessere organizzativo, nonché alla valorizzazione delle persone.

Le azioni positive sono misure temporanee speciali, eventualmente in deroga al principio di uguaglianza formale, mirate a rimuovere gli ostacoli alla piena ed effettiva parità tra i collaboratori.

Sono misure “speciali” – in quanto non generali ma specifiche e ben definite, che intervengono in un determinato contesto per eliminare ogni forma di discriminazione, sia diretta sia indiretta – e “temporanee” in quanto necessarie fintanto che si rileva una disparità di trattamento.

Le azioni positive rappresentano misure preferenziali per porre rimedio agli effetti sfavorevoli indotti dalle discriminazioni, per guardare alla parità attraverso interventi di valorizzazione del lavoro delle donne e per riequilibrare la presenza femminile nei luoghi di vertice.

La pianificazione delle azioni positive è dunque funzionale all'individuazione di una gamma di strumenti semplici ed operativi per l'applicazione concreta delle pari opportunità, con lo scopo di favorire l'uguaglianza sostanziale dei collaboratori, il miglioramento della qualità del lavoro ed il benessere organizzativo.

Il Comune di Paspardo ha all'interno del proprio organico solo personale di sesso maschile. Si dà atto, pertanto, della necessità di adottare, nel rispetto della normativa vigente in materia, azioni atte a favorire il riequilibrio della presenza femminile, ai sensi dell'art. 48, comma 1 del D.Lgs. 11/04/2006 n. 198, in quanto sussiste un divario fra i generi superiore ai due terzi.

Il Comitato Unico di Garanzia è stato istituito in gestione associata con l'Unione di Comuni Lombarda Cimbergo Paspardo per il triennio in corso, consapevoli tutti i membri ed il Presidente del CUG dell'importanza di uno strumento finalizzato all'attuazione delle pari opportunità, si intende proseguire nell'operazione di armonizzazione e sviluppo simbiotico della propria attività anche al fine di migliorare, nel rispetto di quanto stabilito da normativa e contrattazione collettiva vigenti, i rapporti con il personale dipendente e con i cittadini; in particolare, si ritengono prioritari i seguenti obiettivi:

- definire e attuare politiche che coinvolgano tutta l'organizzazione nel rispetto del principio di pari dignità e trattamento sul lavoro;
- superare stereotipi di genere attraverso politiche organizzative, formazione e sensibilizzazione;
- integrare il principio di parità di trattamento in tutte le fasi della vita professionale delle risorse umane affinché assunzione, formazione e sviluppo di carriera avvengano in base alle competenze, esperienze e potenziale professionale;
- sensibilizzare e formare tutti i livelli dell'organizzazione sul valore della diversità e sulle modalità di gestione delle stesse;
- monitorare periodicamente l'andamento delle pari opportunità e valutare l'impatto delle buone pratiche;
- individuare azioni a garanzia della parità di trattamento fornendo strumenti concreti per favorire la conciliazione dei tempi di vita e di lavoro.

#### **Sezione 4: MONITORAGGIO**

Ai sensi dell'art.6, comma 6, del D.L n. 80/2021 gli enti locali con meno di 50 dipendenti sono tenuti all'approvazione del presente Piano in versione semplificata, che non prevede la redazione della presente sezione.