

ORIGINALE

COMUNE DI BIENNO

Provincia di Brescia



Verbale di deliberazione del Consiglio Comunale

N° 19 del 27/12/2024

OGGETTO: APPROVAZIONE PIANO DI RAZIONALIZZAZIONE PERIODICO DELLE PARTECIPAZIONI SOCIETARIE COMUNALI - ANNO 2024 (ART. 20 D. LGS. 175/2016).

Adunanza ore **20:30**

Per la trattazione dell'oggetto si hanno le seguenti presenze:

Cognome e Nome	Funzione	P	A
BETTONI OTTAVIO	SINDACO	X	
MAUGERI MASSIMO	CONSIGLIERE	X	
TROMBINI BORTOLO	CONSIGLIERE	X	
MORANDINI VALENTINA	CONSIGLIERE	X	
MORANDINI MATTEO	CONSIGLIERE	X	
BETTONI PAOLO	CONSIGLIERE	X	
BELLINI GIACOMO	CONSIGLIERE	X	
BONTEMPI FRANCESCA	CONSIGLIERE	X	
FANTI DANIELE	CONSIGLIERE	X	
FANTI LARA	CONSIGLIERE	X	
BALLERINI GIOVANNI	CONSIGLIERE	X	
BONTEMPI GIANBATTISTA	CONSIGLIERE	X	
BAFFELLI STEFANO	CONSIGLIERE	X	

Presenti : 13 Assenti: 0

Presiede il Sindaco Bettoni Ottavio.

Partecipa e verbalizza Il Segretario Comunale Dott. Matteo Ausiliari

OGGETTO: APPROVAZIONE PIANO DI RAZIONALIZZAZIONE PERIODICO DELLE PARTECIPAZIONI SOCIETARIE COMUNALI - ANNO 2024 (ART. 20 D. LGS. 175/2016).

Il Consigliere Maugeri Massimo, prima che inizi da parte del Sindaco la presentazione all'Assemblea del presente punto all'Ordine del Giorno al fine della sua discussione e successiva votazione, prende la parola per comunicare che, essendo stato nominato da alcuni mesi Presidente della Società pubblica, partecipata anche del Comune di Bienno, Valle Camonica Servizi S.r.l., ai sensi dell'art. 78, comma 2, del D.Lgs. n. 267 del 2000 si astiene dal prendere parte alla discussione e successiva votazione al presente punto all'Ordine del Giorno; **conseguentemente**, seppur rimanendo in aula, **il numero legale, stante quanto comunicato dal Cons. Maugeri, scende a n. 12 consiglieri presenti e partecipanti alla discussione ed alla votazione del presente punto all'Ordine del Giorno.**

Il Sindaco, preso atto di quanto comunicato dal Cons. Maugeri, prende la parola e spiega all'Assemblea che il Consiglio comunale è tenuto annualmente, con proprio provvedimento, ad un'analisi dell'assetto complessivo delle società in cui detiene partecipazioni, dirette o indirette, al fine di verificare la sussistenza dei presupposti di legge che consentono il mantenimento o meno delle medesime. Tale controllo deve essere effettuato entro il 31 dicembre di ogni anno, pena rilevanti sanzioni. Sottolinea, come attestato dai dati agli atti del Consiglio comunale e dal parere del Revisore dei Conti, che il Comune di Bienno può mantenere ai sensi di legge le quote delle società a cui partecipa. Per quanto riguarda il caso specifico della società Fontanoni S.r.l., sulla quale la Corte dei Conti aveva espresso alcuni rilievi e per la quale il Consiglio comunale aveva stabilito la dismissione della partecipazione al 31/12/2024 in quanto la società manca del requisito *“società che risultino prive di dipendenti o abbiano un numero di amministratori superiore a quello dei dipendenti”*, specifica che si rimanda alla scadenza del 31/12/2025 la decisione definitiva sul da farsi. Sottolinea come comunque tale società sia produttiva di utili.

La Consiglieria Fanti Lara prende la parola: “Nei documenti allegati alla convocazione del Consiglio non abbiamo ricevuto né il Piano di Razionalizzazione delle Partecipate né i bilanci delle stesse. In data 24 dicembre abbiamo chiesto direttamente alla Ragioniera tale documentazione. Evidenziamo che nel piano di razionalizzazione alla pagina 17 di 27 si indica come motivazione della sussistenza o meno delle condizioni per il mantenimento della stessa il fatto che la IdroRe sia stata acquistata dal Comune di Bienno con atto del Notaio D'Agostino in data 20 dicembre 2018. Questa non ci sembra affatto una motivazione.

Quel che più ci preoccupa invece è il parere del Revisore che dice:

“Il Revisore, pur non essendo direttamente investito dell'adempimento di legge di un obbligo di parere, riconosce che sussistono valide ragioni per non sottovalutare gli adempimenti connessi al processo in esame,... sia in conseguenza di un'auspicata riduzione delle partecipate,...

Invitiamo l'Amministrazione a chiarire come intenda procedere, soprattutto in merito alla partecipata IdroRe, a seguito delle sollecitazioni ricevute dal Revisore Contabile, indicando in modo inequivocabile quali siano le eventuali modifiche all'oggetto sociale della partecipata.”

Dopodiché

IL CONSIGLIO COMUNALE

Visto il D.Lgs. 19 agosto 2016, n. 175, emanato in attuazione dell'art. 18 della Legge 7 agosto 2015, n. 124, che costituisce il *Testo unico in materia di società a partecipazione pubblica* (TUSP);

Visto inoltre il D.Lgs. 16 giugno 2017, n. 100, recante *Disposizioni integrative e correttive al Decreto Legislativo 19 agosto 2016, n. 175* (Decreto correttivo);

Preso atto che:

- la sopracitata normativa prevede numerosi adempimenti volti a ricondurre le partecipazioni societarie ad una logica di razionalizzazione in linea con le finalità istituzionali degli enti;
- in particolare, l'art. 24 del nuovo testo normativo ha previsto che ogni amministrazione pubblica deve effettuare, con atto motivato, la *ricognizione delle partecipazioni societarie possedute* alla data di entrata in vigore dello stesso Testo Unico (cioè entro il 23 settembre 2016) e detto provvedimento costituisce aggiornamento del piano operativo di razionalizzazione adottato ai sensi del comma 612 dell'art. 1 della Legge 23/12/2014, n. 190;

Preso atto, inoltre, che l'articolo 20, comma 1, del TUSP prevede inoltre che *“fermo quanto previsto dall'articolo 24, comma 1, le amministrazioni pubbliche effettuano annualmente, con proprio provvedimento, un'analisi dell'assetto complessivo delle società in cui detengono partecipazioni, dirette o indirette, predisponendo, ove ricorrano i presupposti di cui al comma 2, un piano di riassetto per la loro razionalizzazione, fusione o soppressione, anche mediante messa in liquidazione o cessione”*;

Considerato che, ai sensi del comma 2 del sopracitato art. 20, le situazioni che determinano la necessità di un intervento di riassetto sono così individuate:

- a) partecipazioni societarie che non rientrino in alcuna delle categorie di cui all'articolo 4;
- b) società che risultino prive di dipendenti o abbiano un numero di amministratori superiore a quello dei dipendenti;
- c) partecipazioni in società che svolgono attività analoghe o simili a quelle svolte da altre società partecipate o da enti pubblici strumentali;
- d) partecipazioni in società che, nel triennio precedente, abbiano conseguito un fatturato medio non superiore a un milione di euro;
- e) partecipazioni in società diverse da quelle costituite per la gestione di un servizio d'interesse generale che abbiano prodotto un risultato negativo per quattro dei cinque esercizi precedenti;
- f) necessità di contenimento dei costi di funzionamento;
- g) necessità di aggregazione di società aventi ad oggetto le attività consentite all'articolo 4;

Atteso, pertanto, che il provvedimento di razionalizzazione deve individuare le partecipazioni in società:

- 1) che abbiano per oggetto attività di produzione di beni o servizi non strettamente necessarie per il perseguimento delle finalità istituzionali delle amministrazioni pubbliche (art. 4, comma 1, TUSP) e che non rientrino in alcuna delle attività elencate all'art. 4, comma 2, TUSP, ovvero che non svolgano le attività espressamente consentite a norma dell'art. 4, commi 3 e seguenti, del TUSP. Le attività ammesse previste dall'art. 4, comma 2, del TUSP, consistono in:
 - a) produzione di un servizio di interesse generale, ivi inclusa la realizzazione e la gestione delle reti e degli impianti funzionali ai servizi medesimi;
 - b) progettazione e realizzazione di un'opera pubblica sulla base di un accordo di programma fra amministrazioni pubbliche, ai sensi dell'art. 193 del D.Lgs. n. 50/2016;
 - c) realizzazione e gestione di un'opera pubblica oppure organizzazione e gestione di un servizio d'interesse generale attraverso un contratto di partenariato di cui all'art. 180 del D.Lgs. n. 50/2016, con un imprenditore selezionato con le modalità di cui all'art. 17, commi 1 e 2, del TUSP;
 - d) autoproduzione di beni o servizi strumentali all'ente o agli enti pubblici partecipanti o allo svolgimento delle loro funzioni, nel rispetto delle condizioni stabilite dalle

direttive europee in materia di contratti pubblici e della relativa disciplina nazionale di recepimento;

- e) servizi di committenza, ivi incluse le attività di committenza ausiliarie, apprestati a supporto di enti senza scopo di lucro e di amministrazioni aggiudicatrici di cui all'art. 3, comma 1 lettera a), del D.Lgs. n. 50/2016;

Le partecipazioni ammissibili comprendono anche quelle previste dall'art. 4, comma 7, TUSP, come modificato dall'art. 5 del Decreto correttivo, che dispone: *“sono altresì ammesse le partecipazioni nelle società aventi per oggetto sociale prevalente la gestione di spazi fieristici e l'organizzazione di eventi fieristici, nonché la realizzazione e la gestione di impianti di trasporto a fune per la mobilità turistico-sportiva eserciti in aree montane, nonché la produzione di energia da fonti rinnovabili”*;

- 2) che risultino prive di dipendenti o abbiano un numero di amministratori superiore a quello dei dipendenti (art. 20, comma 2, lett. b) del TUSP);
- 3) che svolgano attività analoghe o simili a quelle svolte da altre società partecipate o da enti pubblici strumentali (art. 20, comma 2, lett. c);
- 4) che abbiano conseguito, nel triennio anteriore all'entrata in vigore del Decreto correttivo cioè negli anni 2016-2018, un fatturato medio annuo non superiore ad euro 500.000 (art. 20, comma 2, lett. d) e art. 26, comma 12-*quinquies*, TUSP, introdotto dal Decreto correttivo);
- 5) che abbiano prodotto un risultato negativo per quattro dei cinque esercizi precedenti, se si tratta di società diverse da quelle costituite per la gestione di un servizio di interesse generale (art. 20, comma 2, lett. e);
- 6) nei cui confronti si ravvisi la necessità di contenimento dei costi di funzionamento (art. 20, comma 2, lett. f) o di aggregazione con altre società aventi ad oggetto le attività consentite all'art. 4 del TUSP (art. 20, comma 2, lett. g);

Considerato che le disposizioni del TUSP devono essere applicate tenendo conto dell'efficiente gestione delle partecipazioni pubbliche, della tutela e promozione della concorrenza e del mercato, nonché della razionalizzazione e riduzione della spesa pubblica;

Valutate le modalità di svolgimento delle attività e dei servizi oggetto delle società partecipate dall'Ente, con particolare riguardo all'efficienza, al contenimento dei costi di gestione ed alla tutela e promozione della concorrenza e del mercato;

Tenuto conto del miglior soddisfacimento dei bisogni della comunità e del territorio di riferimento per mezzo delle attività e dei servizi resi dalle società partecipate possedute dall'Ente;

Richiamato il piano operativo di razionalizzazione già adottato (ai sensi dell'art. 1, comma 612, della Legge 23 dicembre 2014, n. 190) con deliberazione consiliare n. 9 del 30.04.2015;

Richiamata altresì la ricognizione straordinaria delle partecipazioni comunali ai sensi dell'art. 24 dello stesso Testo Unico approvata con deliberazione consiliare n. 58 del 25.10.2017;

Richiamate inoltre le deliberazioni consiliari n. 82 in data 22.12.2018, n. 59 del 21.12.2019, n. 58 del 30.12.2020, n. 53 del 21.12.2021, n.67 del 22.12.2022, n. 36 del 29.12.2023 con le quale è stato approvato il piano di razionalizzazione delle partecipazioni comunali ai sensi dell'art. 20 del Testo Unico 175/2016 per gli anni 2018, 2019,2020, 2021, 2022 e 2023;

Ritenuto di confermare la volontà del Comune di Bienno di recedere dalla società Fontanoni srl, in quanto mancante di alcuni requisiti indicati dall'art. 20 del TUSP;

Visto il *Piano di razionalizzazione periodica delle partecipazioni comunali* allegato alla presente deliberazione per formarne parte integrante e sostanziale;

Ritenuto che sussistano le condizioni per il mantenimento delle partecipazioni detenute dal Comune e la razionalizzazione per le società indicate nel piano, così come motivato negli elaborati allegati alla presente deliberazione;

Ritenuto che il presente provvedimento rientri nella competenza dell'organo consiliare, ai sensi dell'art. 42, comma 2, lett. e), D.Lgs. n. 267/2000 - TUEL, e dell'art. 10 del TUSP;

Visto il parere del Revisore dei Conti, reso ai sensi dell'art. 239, comma 1, lettera b) numero 3 del T.U.E.L. approvato con D. Lgs. n. 267/2000;

Visti i pareri favorevoli espressi in ordine alla regolarità tecnica della proposta di deliberazione dal Segretario Comunale, ed in ordine alla regolarità contabile dal Responsabile dell'Area Servizi Finanziari;

Visto l'esito della votazione che ha ottenuto il seguente risultato:

Presenti alla discussione e votazione n. 12 (per le motivazioni espresse in premessa, si astiene dalla discussione e votazione il Consigliere Maugeri Massimo)

Votanti n. 12

Favorevoli n. 8

Astenuti n. 4 (Fanti Lara, Ballerini Giovanni, Bontempi Damiano Gianbattista e Baffelli Stefano)

DELIBERA

1. di confermare la volontà del Comune di Bienno di recedere dalla società Fontanoni srl, in quanto mancante di alcuni requisiti indicati dall'art. 20 del TUSP;
2. di approvare - ai sensi dell'art. 20 del D.Lgs. n. 175/2016 Testo Unico sulle Società a Partecipazione pubblica (TUSP) - il *Piano di razionalizzazione periodica delle partecipazioni comunali*, depositato agli atti;
3. di prendere atto che, come previsto nel Piano di razionalizzazione di cui al punto precedente, è risultato che esistono le condizioni per il mantenimento delle partecipazioni detenute dal Comune ai sensi del TUSP e la razionalizzazione per le società indicate nel piano stesso;
4. di trasmettere la presente delibera a tutte le società partecipate dal Comune, anche in via indiretta;
5. di rendere disponibile il piano di razionalizzazione periodica testé approvato alla Struttura di monitoraggio del Ministero dell'Economia e delle Finanze, secondo quanto previsto dall'art.15 del TUSP;
6. di inviare copia della presente delibera alla Sezione regionale di controllo della Corte dei conti;
7. di prendere atto dei pareri favorevoli espressi in ordine alla regolarità tecnica e contabile della proposta di deliberazione, allegati al presente provvedimento;

8. di demandare all'ufficio segreteria gli adempimenti previsti dal D.Lgs. n. 33/2013 in materia di pubblicità e trasparenza.

Letto, confermato e sottoscritto

Il Presidente
Ottavio Bettoni

Il Segretario Comunale
Dott. Matteo Ausiliari



Comune di Bienno

COMUNE DI BIENNO - E
PROVINCIA DI BRESCIA
Prot. N 0009261 - 18/12/2024

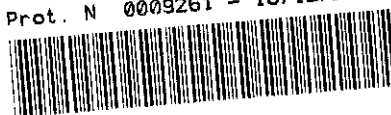

Cla: 4.5

Verbale n. 17 del 17.12.2024

PARERE AL PIANO DI RAZIONALIZZAZIONE PERIODICO PARTECIPAZIONI – ANNO 2024

L'anno duemilaventiquattro il giorno 17 del mese di dicembre il Revisore Unico dei Conti Dott. Serafino Bertazzoli, nominato con atto consiliare n.3 del 31-01-2023, in data 17.12.2024 rilascia il seguente parere sulla proposta di deliberazione relativa all'Approvazione Piano di razionalizzazione periodico delle Partecipazioni societarie comunali – anno 2024 (art.20 D.Lgs. n.175/2016), avendo ricevuto la documentazione relativa a tale deliberazione in data 16/12/2024

Visto il D.Lgs. n. 175/2016, emanato in attuazione dell'art. 18 della Legge n.124/2015, che costituisce il Testo unico in materia di Società a Partecipazione Pubblica (TUSP);

Visto inoltre il D.Lgs. n. 100/2017, recante Disposizioni integrative e correttive al D.Lgs. n.175/2016 (Decreto correttivo);

Rilevato che l'art. 20, comma 1, del TUSP prevede che: *“fermo quanto previsto dall'art.24, comma1, le amministrazioni pubbliche effettuano annualmente, con proprio provvedimento, un'analisi dell'assetto complessivo delle società in cui detengono partecipazioni, dirette o indirette, predisponendo, ove ricorrano i presupposti di cui al comma 2, un piano di riassetto per la loro razionalizzazione, fusione o soppressione, anche mediante messa in liquidazione o cessione”;*

Rilevato che al comma 2 del sopracitato art.20 vengono stabilite puntualmente le situazioni che determinano la necessità della predisposizione, da parte dell'Ente locale, di un piano di riassetto;

Preso atto che le disposizioni del TUSP devono essere applicate tenendo conto dell'efficiente gestione delle partecipazioni pubbliche, della tutela e promozione della concorrenza e del mercato, nonché della razionalizzazione e riduzione della spesa pubblica;

Considerato che, a presidio di questo processo di riordino societario, l'articolo 20, comma 7, del D.Lgs. n.175/2016 prevede rilevanti sanzioni per gli Enti locali inadempienti i quali, anche se investiti del ruolo di “socio pubblico” con intensità tali da non essere suscettibili di influire sugli organismi partecipati, hanno comunque l'obbligo di monitorare le partecipazioni azionarie, anche se di modesta entità;

Il Revisore, pur non essendo direttamente investito dell'adempimento di legge di un obbligo di parere, (salvo il caso in cui influisca sulle modalità di gestione dei servizi, come previsto dall'art. 239, comma1, n.3 del Tuel), riconosce che sussistono valide ragioni per non sottovalutare gli adempimenti connessi al processo in esame, riconducibili al fatto che gli obiettivi ed i criteri d'azione connessi alla razionalizzazione delle partecipate sono suscettibili di influire significativamente sul bilancio dell'Ente locale, sia in conseguenza di un'auspicata riduzione delle partecipate, sia con l'adozione di politiche di efficientamento che indicano soprattutto sulle società partecipate con reiterate perdite gestionali;

Esaminata la proposta di deliberazione da sottoporre al Consiglio Comunale inerente la revisione periodica delle partecipazioni, di cui all'art.20 del TUSP;

Visto il piano di razionalizzazione periodica delle partecipazioni comunali, allegato alla predetta proposta di deliberazione, che ne forma parte integrante e sostanziale;

Preso atto che l'Ente, nell'appena citato Piano di razionalizzazione, intende:

- Mantenere, senza l'adozione di interventi di razionalizzazione, le partecipazioni dirette ed indirette detenute nelle società "Valle Camonica Servizi Srl", "Servizi Idrici Valle Camonica Srl", "Blu Reti Gas Srl" e "Valle Camonica Servizi Vendite Spa", sussistendone i presupposti di legge e non essendovi presenti elementi sintomatici di cui art.20, comma2, del TUSP;
- Recedere, entro il 31/12/2024, dalla partecipazione diretta detenuta nella "Fontanoni Srl" (come da invito avvenuto della Corte dei Conti – Sezione Regionale di controllo per la Lombardia" del 27/03/2019), in considerazione della mancanza di alcuni requisiti indicati dall'art.20, comma 2, del TUSP (I. Società priva di dipendenti o con numero di amministratori superiore a quello dei dipendenti, ex art. 20, c.2, lett. b; II. Fatturato medio non superiore a 1.000.000 euro nel triennio precedente, ex art.20, c.2, lett. d e art. 26, c. 12-quinquies);
- Ampliare l'attività in modo che operi in altri settori ammessi dalla normativa (ciò in virtù della circostanza che vede la società essere stata acquistata dal Comune di Bienno, con atto del notaio D'Agostino, in data 20/12/2018) della partecipazione diretta detenuta nella "Idro-Re Srl" (salvo diverso avviso della Corte dei Conti – Sezione Regionale di controllo per la Lombardia), sebbene vi sia al momento la mancanza di alcuni requisiti indicati dall'art.20, comma 2, del TUSP (I. Società priva di dipendenti o con numero di amministratori superiore a quello dei dipendenti, ex art. 20, c.2, lett. b; II. Fatturato medio non superiore a 1.000.000 euro nel triennio precedente, ex art.20, c.2, lett. d e art. 26, c. 12-quinquies);

Tutto ciò premesso, l'Organo di Revisione,

Visti:

-il D.Lgs n.175/2016 (TUSP);

-il D.Lgs n.100/2017 (Decreto correttivo);

-i pareri favorevoli di regolarità tecnica e contabile, espressi dai responsabili ai sensi dell'art. 49, comma 1, del D.Lgs. n. 267/2000;

-il D.Lgs. n. 267/2000 ed il D.Lgs. n. 118/2011;

-lo statuto ed il Regolamento di Contabilità dell'Ente;

RILASCIA

Per quanto di competenza, Parere Favorevole in merito alla proposta di deliberazione relativa all'Approvazione Piano di Razionalizzazione periodico delle Partecipazioni societarie comunali – anno 2024 (art.20 D.Lgs. n.175/2016).

Invita, inoltre l'Ente a:

- monitorare attentamente e costantemente l'andamento dei costi dei servizi forniti dalle società partecipate, al fine di assicurare l'ottimale contenimento delle spese connesse;
- verificare periodicamente i bilanci delle società partecipate anche attraverso incontri periodici con gli Amministratori e i relativi Organi di Controllo;
- vigilare con massima attenzione l'incidenza delle spese sul bilancio complessivo comunale per le forniture ricevute, attuando le opportune scelte qualora emergesse un disavanzo in sede di controllo delle gestioni;

- dare seguito agli intenti previsti nel piano di razionalizzazione circa la partecipazione diretta detenuta nella società "Fontanoni Srl";
- dare seguito agli intenti nel Piano di razionalizzazione circa la partecipazione diretta nella società "Idro-Re Srl", valutando attentamente, in alternativa, l'opportunità/necessità di procedere ad una dismissione della stessa, così come è in previsione per la partecipazione diretta nella società "Fontanoni Srl";
- inviare alla Sezione Regionale di Controllo della Corte dei Conti e a tutte le Società partecipate copia della deliberazione di Consiglio Comunale in questione;

Bienno, 17.12.2024

Il Revisore Unico dei Conti
Serafino Bertazzoli

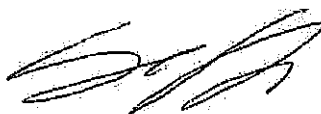



Comune di Bienno

COMUNE DI BIENNO - E
PROVINCIA DI BRESCIA
Prot. N 0009261 - 18/12/2024

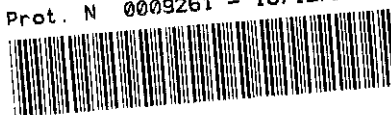

Cla: 4.5

Verbale n. 17 del 17.12.2024

PARERE AL PIANO DI RAZIONALIZZAZIONE PERIODICO PARTECIPAZIONI – ANNO 2024

L'anno duemilaventiquattro il giorno 17 del mese di dicembre il Revisore Unico dei Conti Dott. Serafino Bertazzoli, nominato con atto consiliare n.3 del 31-01-2023, in data 17.12.2024 rilascia il seguente parere sulla proposta di deliberazione relativa all'Approvazione Piano di razionalizzazione periodico delle Partecipazioni societarie comunali – anno 2024 (art.20 D.Lgs. n.175/2016), avendo ricevuto la documentazione relativa a tale deliberazione in data 16/12/2024

Visto il D.Lgs. n. 175/2016, emanato in attuazione dell'art. 18 della Legge n.124/2015, che costituisce il Testo unico in materia di Società a Partecipazione Pubblica (TUSP);

Visto inoltre il D.Lgs. n. 100/2017, recante Disposizioni integrative e correttive al D.Lgs. n.175/2016 (Decreto correttivo);

Rilevato che l'art. 20, comma 1, del TUSP prevede che: *“fermo quanto previsto dall'art.24, comma1, le amministrazioni pubbliche effettuano annualmente, con proprio provvedimento, un'analisi dell'assetto complessivo delle società in cui detengono partecipazioni, dirette o indirette, predisponendo, ove ricorrano i presupposti di cui al comma 2, un piano di riassetto per la loro razionalizzazione, fusione o soppressione, anche mediante messa in liquidazione o cessione”;*

Rilevato che al comma 2 del sopracitato art.20 vengono stabilite puntualmente le situazioni che determinano la necessità della predisposizione, da parte dell'Ente locale, di un piano di riassetto;

Preso atto che le disposizioni del TUSP devono essere applicate tenendo conto dell'efficiente gestione delle partecipazioni pubbliche, della tutela e promozione della concorrenza e del mercato, nonché della razionalizzazione e riduzione della spesa pubblica;

Considerato che, a presidio di questo processo di riordino societario, l'articolo 20, comma 7, del D.Lgs. n.175/2016 prevede rilevanti sanzioni per gli Enti locali inadempienti i quali, anche se investiti del ruolo di “socio pubblico” con intensità tali da non essere suscettibili di influire sugli organismi partecipati, hanno comunque l'obbligo di monitorare le partecipazioni azionarie, anche se di modesta entità;

Il Revisore, pur non essendo direttamente investito dell'adempimento di legge di un obbligo di parere, (salvo il caso in cui influisca sulle modalità di gestione dei servizi, come previsto dall'art. 239, comma1, n.3 del Tuel), riconosce che sussistono valide ragioni per non sottovalutare gli adempimenti connessi al processo in esame, riconducibili al fatto che gli obiettivi ed i criteri d'azione connessi alla razionalizzazione delle partecipate sono suscettibili di influire significativamente sul bilancio dell'Ente locale, sia in conseguenza di un'auspicata riduzione delle partecipate, sia con l'adozione di politiche di efficientamento che indicano soprattutto sulle società partecipate con reiterate perdite gestionali;

Esaminata la proposta di deliberazione da sottoporre al Consiglio Comunale inerente la revisione periodica delle partecipazioni, di cui all'art.20 del TUSP;

Visto il piano di razionalizzazione periodica delle partecipazioni comunali, allegato alla predetta proposta di deliberazione, che ne forma parte integrante e sostanziale;

Preso atto che l'Ente, nell'appena citato Piano di razionalizzazione, intende:

- Mantenere, senza l'adozione di interventi di razionalizzazione, le partecipazioni dirette ed indirette detenute nelle società "Valle Camonica Servizi Srl", "Servizi Idrici Valle Camonica Srl", "Blu Reti Gas Srl" e "Valle Camonica Servizi Vendite Spa", sussistendone i presupposti di legge e non essendovi presenti elementi sintomatici di cui art.20, comma2, del TUSP;
- Recedere, entro il 31/12/2024, dalla partecipazione diretta detenuta nella "Fontanoni Srl" (come da invito avvenuto della Corte dei Conti – Sezione Regionale di controllo per la Lombardia" del 27/03/2019), in considerazione della mancanza di alcuni requisiti indicati dall'art.20, comma 2, del TUSP (I. Società priva di dipendenti o con numero di amministratori superiore a quello dei dipendenti, ex art. 20, c.2, lett. b; II. Fatturato medio non superiore a 1.000.000 euro nel triennio precedente, ex art.20, c.2, lett. d e art. 26, c. 12-quinquies);
- Ampliare l'attività in modo che operi in altri settori ammessi dalla normativa (ciò in virtù della circostanza che vede la società essere stata acquistata dal Comune di Bienno, con atto del notaio D'Agostino, in data 20/12/2018) della partecipazione diretta detenuta nella "Idro-Re Srl" (salvo diverso avviso della Corte dei Conti – Sezione Regionale di controllo per la Lombardia), sebbene vi sia al momento la mancanza di alcuni requisiti indicati dall'art.20, comma 2, del TUSP (I. Società priva di dipendenti o con numero di amministratori superiore a quello dei dipendenti, ex art. 20, c.2, lett. b; II. Fatturato medio non superiore a 1.000.000 euro nel triennio precedente, ex art.20, c.2, lett. d e art. 26, c. 12-quinquies);

Tutto ciò premesso, l'Organo di Revisione,

Visti:

-il D.Lgs n.175/2016 (TUSP);

-il D.Lgs n.100/2017 (Decreto correttivo);

-i pareri favorevoli di regolarità tecnica e contabile, espressi dai responsabili ai sensi dell'art. 49, comma 1, del D.Lgs. n. 267/2000;

-il D.Lgs. n. 267/2000 ed il D.Lgs. n. 118/2011;

-lo statuto ed il Regolamento di Contabilità dell'Ente;

RILASCIA

Per quanto di competenza, Parere Favorevole in merito alla proposta di deliberazione relativa all'Approvazione Piano di Razionalizzazione periodico delle Partecipazioni societarie comunali – anno 2024 (art.20 D.Lgs. n.175/2016).

Invita, inoltre l'Ente a:

- monitorare attentamente e costantemente l'andamento dei costi dei servizi forniti dalle società partecipate, al fine di assicurare l'ottimale contenimento delle spese connesse;
- verificare periodicamente i bilanci delle società partecipate anche attraverso incontri periodici con gli Amministratori e i relativi Organi di Controllo;
- vigilare con massima attenzione l'incidenza delle spese sul bilancio complessivo comunale per le forniture ricevute, attuando le opportune scelte qualora emergesse un disavanzo in sede di controllo delle gestioni;

- dare seguito agli intenti previsti nel piano di razionalizzazione circa la partecipazione diretta detenuta nella società "Fontanoni Srl";
- dare seguito agli intenti nel Piano di razionalizzazione circa la partecipazione diretta nella società "Idro-Re Srl", valutando attentamente, in alternativa, l'opportunità/necessità di procedere ad una dismissione della stessa, così come è in previsione per la partecipazione diretta nella società "Fontanoni Srl";
- inviare alla Sezione Regionale di Controllo della Corte dei Conti e a tutte le Società partecipate copia della deliberazione di Consiglio Comunale in questione;

Bienno, 17.12.2024

Il Revisore Unico dei Conti
Serafino Bertazzoli

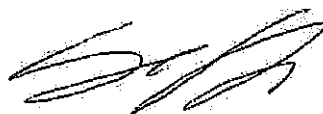
A handwritten signature in black ink, appearing to be 'S.B.', written in a cursive style.



COMUNE DI BIENNO

**PIANO DI RAZIONALIZZAZIONE PERIODICA DELLE
PARTECIPAZIONI SOCIETARIE**

ANNO 2024

(ART. 20 D.LGS. N. 175/2016)

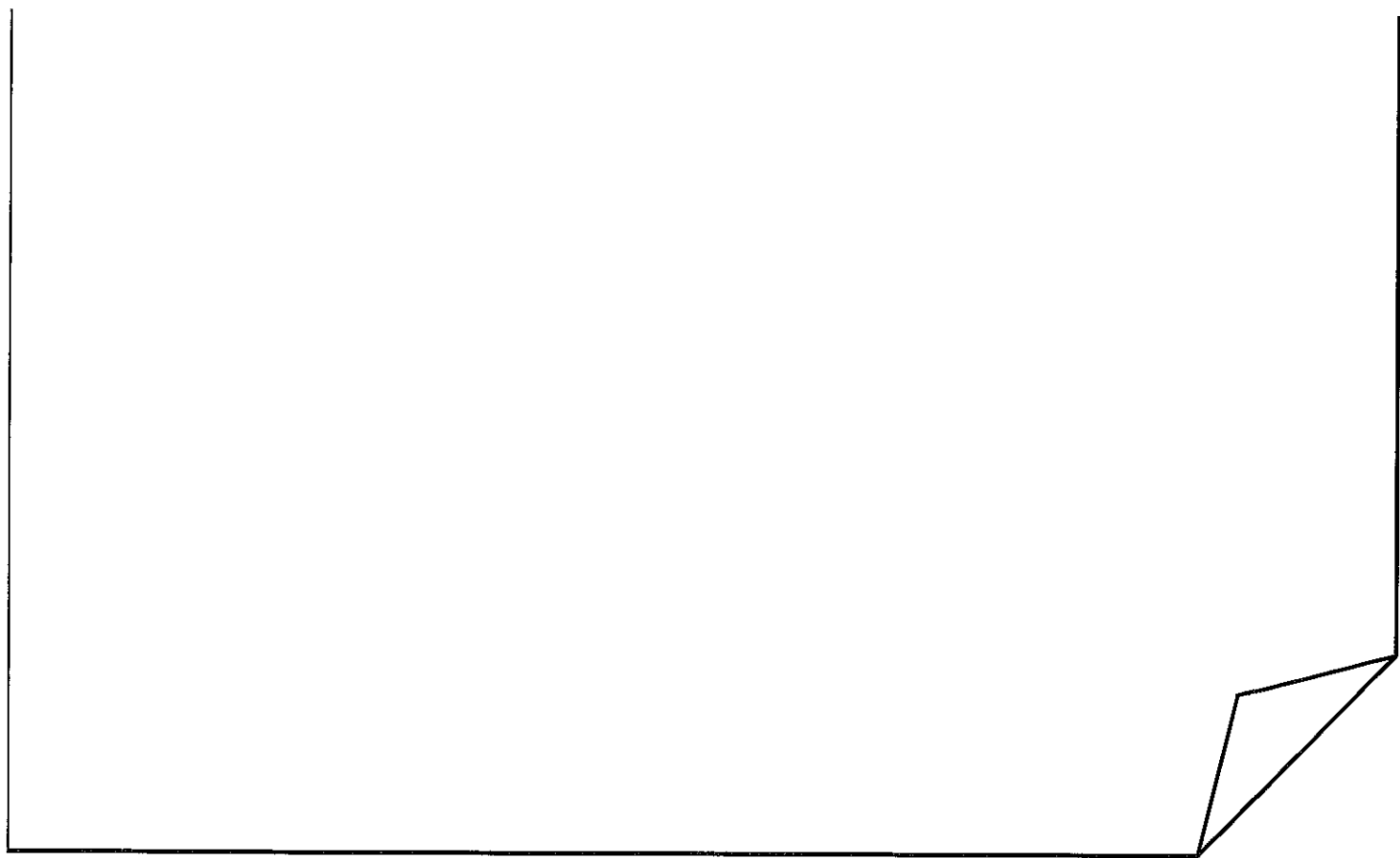

INDICE

01. SCHEDA ANAGRAFICA

02. RICOGNIZIONE DELLE SOCIETÀ PARTECIPATE

- 02.01. Ricognizione delle società a partecipazione diretta
- 02.02. Ricognizione delle società a partecipazione indiretta
- 02.03. Grafico delle relazioni tra partecipazioni

03. REQUISITI TESTO UNICO DELLE SOCIETÀ A PARTECIPAZIONE PUBBLICA (T.U.S.P.)

- 03.01. Finalità perseguite e attività ammesse (articoli 4 e 26)
- 03.02. Condizioni art. 20 co. 2

04. MANTENIMENTO SENZA INTERVENTI DI RAZIONALIZZAZIONE

05. AZIONI DI RAZIONALIZZAZIONE

- 05.01. Contenimento costi
- 05.02. Cessione/Alienazione quote
- 05.03. Liquidazione
- 05.04. Fusione/Incorporazione
- 05.05. Riepilogo

06. ELENCO MOTIVAZIONI

**PIANO DI RAZIONALIZZAZIONE PERIODICA DELLE PARTECIPAZIONI COMUNALI ANNO 2024
(ART. 20 D.LGS. N. 175/2016)**

01. SCHEDA ANAGRAFICA

Tipologia Ente:

COMUNE

Denominazione Ente:

COMUNE DI BIENNO

Codice fiscale dell'Ente:

81002430171

L'ente ha già adottato il piano operativo straordinario di razionalizzazione ai sensi dell'art. 24 TUSP 175/2016

SI

Dati del referente/responsabile per la compilazione del piano

segretario comunale

Nome:

Matteo

Cognome:

Ausiliari

Recapiti:

Indirizzo:

Piazza Liberazione, 1 25040 - BIENNO (BS)

Telefono:

03644001

Fax:

0364406610

Posta elettronica:

uff.ragioneria@comune.bienno.bs.it

02. RICOGNIZIONE DELLE SOCIETÀ PARTECIPATE

02.01. Ricognizione delle società a partecipazione diretta

Progressivo A	Codice fiscale società B	Denominazione società C	Anno di costituzione D	% Quota di partecipazione E	Attività svolta F	Partecipazione di controllo G	Società in house H	Quotata (ai sensi del d.lgs. n. 175/2016) I	Holding pura J
Dir_1	02245000985	Valle Camonica Servizi S.r.l.	2001	0,2196	all'attività degli enti locali soci, di servizi di interesse generale, di servizi di interesse economico	NO	SI	NO	NO
Dir_2	03432640989	Servizi Idrici Valle camonica S.r.l.	2012	1,646	esternalizzate di competenza degli enti locali soci.	NO	SI	NO	NO
Dir_3	02167470984	Fontanoni srl	2001	33,33	Produzione di energia elettrica	NO	SI	NO	NO
Dir_4	03758560985	Idro-Re s.r.l.		100,00	Produzione di energia elettrica	SI	SI	NO	NO

Le società a partecipazione diretta (quotate e non quotate) sono sempre oggetto di ricognizione, anche se non controllate dall'ente.

Colonna B: Inserire codice di 11 cifre per le società aventi sede in Italia; codice di 11 cifre seguito da "E" per le società aventi sede all'estero.

Colonna C: Inserire la ragione sociale comprensiva della forma giuridica.

Colonna E: Inserire valori comprensivi di decimali.

Colonna F: Inserire una descrizione sintetica della/e attività effettivamente svolta/e.

Colonna G: Indicare se la partecipazione detenuta dall'amministrazione è di controllo ai sensi dell'art. 2359 c.c.

Colonna H: Indicare "SI" se l'Amministrazione esercita il controllo analogo o più Amministrazioni esercitano il controllo analogo congiunto.

Colonna I: Indicare "SI" se la società emette azioni quotate in mercati regolamentati; se ha emesso, al 31/12/2015, strumenti finanziari quotati in mercati regolamentati;

se sia partecipata da società quotate o che hanno emesso strumenti finanziari quotati.

Colonna J: Indicare "SI" se la società ha come oggetto sociale esclusivo la gestione delle partecipazioni societarie per conto dell'Amministrazione.

02. RICOGNIZIONE DELLE SOCIETÀ PARTECIPATE

02.02. Ricognizione delle società a partecipazione indiretta

Progressivo A	Codice fiscale società B	Denominazione società C	Anno di costituzione D	Denominazione società/organismo tramite E	% Quota di partecipazione società/organismo tramite F	% Quota di partecipazione indiretta Amministrazione G	Attività svolta H	Partecipazione di controllo I	Società in house J
Ind_1	02245000985	Valle Camonica Servizi S.r.l.	2001	Consorzio Servizi Valle Camonica	0,2196	0,2613	Raccolta, trattamento e smaltimento rifiuti; trasporto merci su strada; produzione energia elettrica; installazione, manutenzione e riparazione impianti elettrici		
Ind_2	03737190987	Blu Reti Gas S.r.l.	2015	Valle Camonica Servizi S.r.l.	0,2196	0,4809	Distribuzione combustibili gassosi; installazione e manutenzione impianti idraulici, di riscaldamento, di condizionamento dell'aria e per la distribuzione del gas; altre attività di consulenza tecnica		
Ind_3	02349420980	Valle Camonica Servizi Vendite S.p.a.	2002	Valle Camonica Servizi S.r.l.	0,2196	0,4809	Commercio di gas distribuito mediante condotte; commercio di energia elettrica		

Le società a partecipazione indiretta (quotate e non quotate) sono oggetto di ricognizione solo se detenute dall'ente per il tramite di una società/organismo sottoposto a controllo da parte dello stesso.

Colonna B: Inserire codice di 11 cifre per le società aventi sede in Italia; codice di 11 cifre seguito da "E" per le società aventi sede all'estero.

Colonna C: Inserire la ragione sociale comprensiva della forma giuridica.

Colonna E: Inserire la denominazione delle società/organismi (1 o +) attraverso le quali l'ente partecipa alle medesime. Per le indirette di livello successivo, inserire la denominazione delle società/organismi partecipanti (1 o +) del livello immediatamente precedente.

Colonna F: Indicare separatamente ciascuna quota di partecipazione (comprensiva di decimali) qualora la partecipazione sia detenuta attraverso 2 o + società/organismi tramite.

Colonna G: Indicare una unica quota di partecipazione (comprensiva di decimali) determinata in proporzione alla quote di partecipazione dei livelli precedenti.

Colonna H: Inserire una descrizione sintetica della/e attività effettivamente svolta/e.

Colonna I: Indicare se la partecipazione detenuta dall'amministrazione è di controllo ai sensi dell'art. 2359 c.c.

Colonna J: Indicare "SI" se l'Amministrazione esercita il controllo analogo o più Amministrazioni esercitano il controllo analogo congiunto.

Colonna K: Indicare "SI" se la società emette azioni quotate in mercati regolamentati; se ha emesso, al 31/12/2015, strumenti finanziari quotati in mercati regolamentati; se sia partecipata da società quotate o che hanno emesso strumenti finanziari quotati.

Colonna L: Indicare "SI" se la società ha come oggetto sociale esclusivo la gestione delle partecipazioni societarie per conto dell'Amministrazione.

02. RICOGNIZIONE DELLE SOCIETÀ PARTECIPATE

02.03. Grafico delle relazioni tra partecipazioni

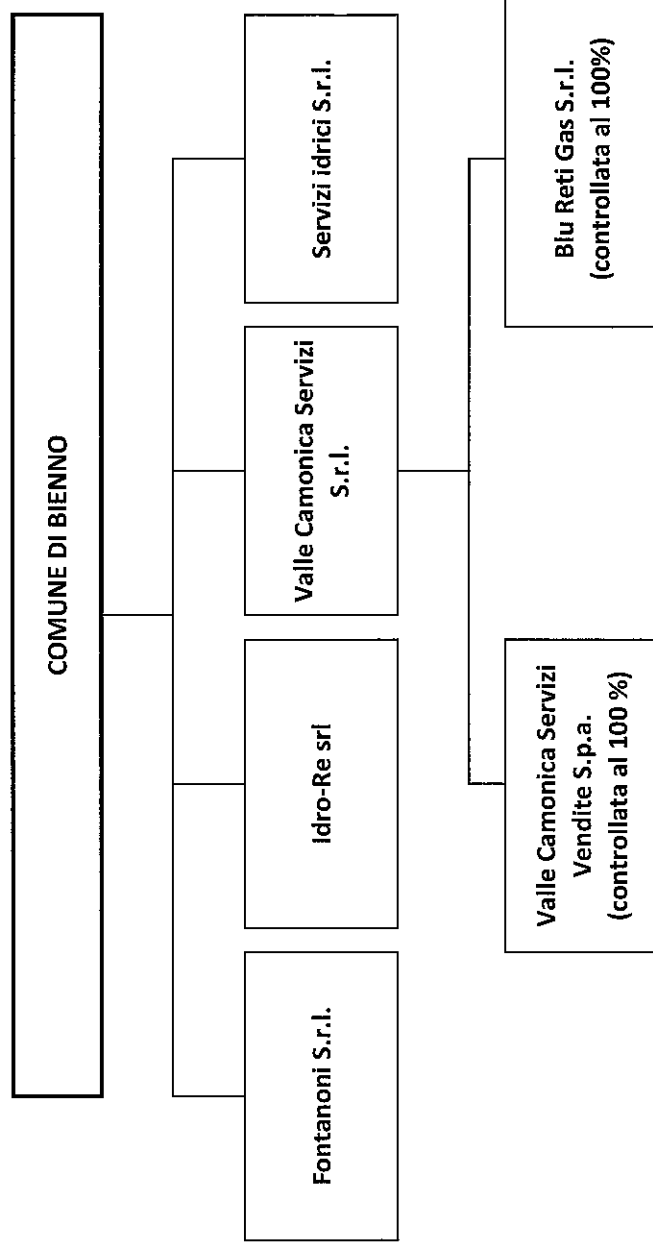

03. REQUISITI TESTO UNICO DELLE SOCIETÀ A PARTECIPAZIONE PUBBLICA

03.01. Finalità perseguite e attività ammesse (articoli 4 e 26)

Progressivo società partecipata: (a)

Denominazione società partecipata: (b)

Tipo partecipazione: (c)

Attività svolta: (d)

Indicare se la società:

- Rientra nell'Allegato "A" del d.lgs. n. 175/2016 (art. 26, co. 2) ☐
- Ha come oggetto esclusivo la gestione di fondi europei per conto dello Stato o delle Regioni, ovvero la realizzazione di progetti di ricerca finanziati dalle istituzioni dell'Unione Europea (art. 26, co. 2) ☐
- È stata esclusa, con deliberazione adottata ai sensi dell'art. 4 co. 9, secondo periodo, dall'applicazione totale o parziale delle disposizioni del medesimo articolo (solo per le società partecipate dalle Regioni/Prov. Aut.) ☐
- È destinataria dei provvedimenti di cui al d.lgs. n. 159/2011 (art. 26, co. 12-bis) ☐
- È autorizzata alla gestione delle case da gioco, ai sensi della legislazione vigente (art. 26, co. 12-sexies) ☐
- Qualora non sia stata selezionata alcuna delle opzioni indicate ai punti precedenti, indicare se la società:
 - È costituita in attuazione dell'art. 34 del regolamento CE n. 13/2013 - Gruppi d'Azione Locale (art. 4, co. 6) ☐
 - Ha per oggetto sociale prevalente la gestione di spazi fieristici e l'organizzazione di eventi fieristici (art. 4, co. 7) ☐
 - Ha per oggetto sociale prevalente la realizzazione e la gestione di impianti di trasporto a fune per la mobilità turistico-sportiva in aree montane (art. 4, co. 7) ☐
 - Ha per oggetto sociale prevalente la produzione di energia da fonti rinnovabili (art. 4, co. 7) ☐
 - Ha caratteristiche di spin off o di start up universitario, o analoghe a quelle degli enti di ricerca, ovvero gestisce aziende agricole con funzioni didattiche (art. 4, co. 8) ☐
 - Produce un servizio di interesse generale a rete (di cui all'art. 3-bis del d.l. 138/2011) fuori dall'ambito territoriale di riferimento, con affidamento dei servizi, in corso e nuovi, tramite procedure ad evidenza pubblica (art. 4, co. 9-bis) ☐
 - Produce beni e servizi strettamente necessari per il perseguimento delle finalità istituzionali dell'ente (art. 4, co. 1) ☐
 - Produce un servizio di interesse generale (art. 4, co. 2, lett. a) ☒
 - Progetta e realizza un'opera pubblica sulla base di un accordo di programma fra amministrazioni pubbliche (art. 4, co. 2, lett. b) ☐
 - Realizza e gestisce un'opera pubblica ovvero organizza e gestisce un servizio di interesse generale attraverso un contratto di partenariato pubblico/privato (art. 4, co. 2, lett. c) ☐
 - Produce beni o servizi strumentali all'ente o agli enti pubblici partecipanti o alla svolgimento delle loro funzioni (art. 4, co. 2, lett. d) ☐
 - Svolge servizi di committenza (art. 4, co. 2, lett. e) ☐
 - Valorizza il patrimonio immobiliare dell'amministrazione partecipante (art. 4, co. 3) ☐

Indicare le motivazioni della riconducibilità o meno ai vincoli di scopo di cui al co. 1 o ad una delle attività di cui ai commi 2 e 3, anche con riferimento alle società che svolgono le attività di cui ai commi 6, 7, 8:

Trattasi di società "in house" di gestione di servizi pubblici locali (igiene ambientale e pubblica illuminazione)

(a): Inserire uno dei progressivi già indicati nelle schede di ricognizione (02.01; 02.02).

(b): Inserire la ragione sociale come indicata nelle schede di ricognizione (02.01; 02.02).

(c): Indicare il tipo di partecipazione distinguendo i casi in cui la società sia partecipata direttamente, indirettamente (tramite altra società/organismo), ovvero in parte direttamente e in parte indirettamente.

(d): Inserire l'attività come indicata nelle schede di ricognizione (02.01; 02.02).

03. REQUISITI TESTO UNICO DELLE SOCIETÀ A PARTECIPAZIONE PUBBLICA

03.01. Finalità perseguite e attività ammesse (articoli 4 e 26)

Progressivo società partecipata: (a)

Denominazione società partecipata: (b)

Tipo partecipazione: (c)

Attività svolta: (d)

Indicare se la società:

- Rientra nell'Allegato "A" del d.lgs. n. 175/2016 (art. 26, co. 2) ☐
- Ha come oggetto esclusivo la gestione di fondi europei per conto dello Stato o delle Regioni, ovvero la realizzazione di progetti di ricerca finanziati dalle istituzioni dell'Unione Europea (art. 26, co. 2) ☐
- È stata esclusa, con deliberazione adottata ai sensi dell'art. 4 co. 9, secondo periodo, dall'applicazione totale o parziale delle disposizioni del medesimo articolo (**solo per le società partecipate dalle Regioni/Prov. Aut.**) ☐
- È destinataria dei provvedimenti di cui al d.lgs. n. 159/2011 (art. 26, co. 12-bis) ☐
- È autorizzata alla gestione delle case da gioco, ai sensi della legislazione vigente (art. 26, co. 12-sexies) ☐
- Qualora non sia stata selezionata alcuna delle opzioni indicate ai punti precedenti, indicare se la società:*
- È costituita in attuazione dell'art. 34 del regolamento CE n. 13/2013 - Gruppi d'Azione Locale (art. 4, co. 6) ☐
- Ha per oggetto sociale prevalente la gestione di spazi fieristici e l'organizzazione di eventi fieristici (art. 4, co. 7) ☐
- Ha per oggetto sociale prevalente la realizzazione e la gestione di impianti di trasporto a fune per la mobilità turistico-sportiva in aree montane (art. 4, co. 7) ☐
- Ha per oggetto sociale prevalente la produzione di energia da fonti rinnovabili (art. 4, co. 7) ☐
- Ha caratteristiche di spin off o di start up universitario, o analoghe a quelle degli enti di ricerca, ovvero gestisce aziende agricole con funzioni didattiche (art. 4, co. 8) ☐
- Produce un servizio di interesse generale a rete (di cui all'art. 3-bis del d.l. 138/2011) fuori dall'ambito territoriale di riferimento, con affidamento dei servizi, in corso e nuovi, tramite procedure ad evidenza pubblica (art. 4, co. 9-bis) ☐
- Produce beni e servizi strettamente necessari per il perseguimento delle finalità istituzionali dell'ente (art. 4, co. 1) ☐
- Produce un servizio di interesse generale (art. 4, co. 2, lett. a) ☒
- Progetta e realizza un'opera pubblica sulla base di un accordo di programma fra amministrazioni pubbliche (art. 4, co. 2, lett. b) ☐
- Realizza e gestisce un'opera pubblica ovvero organizza e gestisce un servizio di interesse generale attraverso un contratto di partenariato pubblico/privato (art. 4, co. 2, lett. c) ☐
- Produce beni o servizi strumentali all'ente o agli enti pubblici partecipanti o alla svolgimento delle loro funzioni (art. 4, co. 2, lett. d) ☐
- Svolge servizi di committenza (art. 4, co. 2, lett. e) ☐
- Valorizza il patrimonio immobiliare dell'amministrazione partecipante (art. 4, co. 3) ☐

Indicare le motivazioni della riconducibilità o meno ai vincoli di scopo di cui al co. 1 o ad una delle attività di cui ai commi 2 e 3, anche con riferimento alle società che svolgono le attività di cui ai commi 6, 7, 8:

trattasi di società di gestione di servizi nell'ambito del servizio idrico integrato

(a): Inserire uno dei progressivi già indicati nelle schede di ricognizione (02.01; 02.02).

(b): Inserire la ragione sociale come indicata nelle schede di ricognizione (02.01; 02.02).

(c): Indicare il tipo di partecipazione distinguendo i casi in cui la società sia partecipata direttamente, indirettamente (tramite altra società/organismo), ovvero in parte direttamente e in parte indirettamente.

(d): Inserire l'attività come indicata nelle schede di ricognizione (02.01; 02.02).

03. REQUISITI TESTO UNICO DELLE SOCIETÀ A PARTECIPAZIONE PUBBLICA

03.01. Finalità perseguite e attività ammesse (articoli 4 e 26)

Progressivo società partecipata: (a)

Denominazione società partecipata: (b)

Tipo partecipazione: (c)

Attività svolta: (d)

Indicare se la società:

- Rientra nell'Allegato "A" del d.lgs. n. 175/2016 (art. 26, co. 2) ☐
- Ha come oggetto esclusivo la gestione di fondi europei per conto dello Stato o delle Regioni, ovvero la realizzazione di progetti di ricerca finanziati dalle istituzioni dell'Unione Europea (art. 26, co. 2) ☐
- È stata esclusa, con deliberazione adottata ai sensi dell'art. 4 co. 9, secondo periodo, dall'applicazione totale o parziale delle disposizioni del medesimo articolo (**solo per le società partecipate dalle Regioni/Prov. Aut.**) ☐
- È destinataria dei provvedimenti di cui al d.lgs. n. 159/2011 (art. 26, co. 12-bis) ☐
- È autorizzata alla gestione delle case da gioco, ai sensi della legislazione vigente (art. 26, co. 12-sexies) ☐
- Qualora non sia stata selezionata alcuna delle opzioni indicate ai punti precedenti, indicare se la società:
- È costituita in attuazione dell'art. 34 del regolamento CE n. 13/2013 - Gruppi d'Azione Locale (art. 4, co. 6) ☐
- Ha per oggetto sociale prevalente la gestione di spazi fieristici e l'organizzazione di eventi fieristici (art. 4, co. 7) ☐
- Ha per oggetto sociale prevalente la realizzazione e la gestione di impianti di trasporto a fune per la mobilità turistico-sportiva in aree montane (art. 4, co. 7) ☐
- Ha per oggetto sociale prevalente la produzione di energia da fonti rinnovabili (art. 4, co. 7) ☒
- Ha caratteristiche di spin off o di start up universitario, o analoghe a quelle degli enti di ricerca, ovvero gestisce aziende agricole con funzioni didattiche (art. 4, co. 8) ☐
- Produce un servizio di interesse generale a rete (di cui all'art. 3-bis del d.l. 138/2011) fuori dall'ambito territoriale di riferimento, con affidamento dei servizi, in corso e nuovi, tramite procedure ad evidenza pubblica (art. 4, co. 9-bis) ☐
- Produce beni e servizi strettamente necessari per il perseguimento delle finalità istituzionali dell'ente (art. 4, co. 1) ☐
- Produce un servizio di interesse generale (art. 4, co. 2, lett. a) ☐
- Progetta e realizza un'opera pubblica sulla base di un accordo di programma fra amministrazioni pubbliche (art. 4, co. 2, lett. b) ☐
- Realizza e gestisce un'opera pubblica ovvero organizza e gestisce un servizio di interesse generale attraverso un contratto di partenariato pubblico/privato (art. 4, co. 2, lett. c) ☐
- Produce beni o servizi strumentali all'ente o agli enti pubblici partecipanti o alla svolgimento delle loro funzioni (art. 4, co. 2, lett. d) ☐
- Svolge servizi di committenza (art. 4, co. 2, lett. e) ☐
- Valorizza il patrimonio immobiliare dell'amministrazione partecipante (art. 4, co. 3) ☐

Indicare le motivazioni della riconducibilità o meno ai vincoli di scopo di cui al co. 1 o ad una delle attività di cui ai commi 2 e 3, anche con riferimento alle società che svolgono le attività di cui ai commi 6, 7, 8:

E' intenzione del Comune di Bienno di recedere dalla società

(a): Inserire uno dei progressivi già indicati nelle schede di ricognizione (02.01; 02.02).

(b): Inserire la ragione sociale come indicata nelle schede di ricognizione (02.01; 02.02).

(c): Indicare il tipo di partecipazione distinguendo i casi in cui la società sia partecipata direttamente, indirettamente (tramite altra società/organismo), ovvero in parte direttamente e in parte indirettamente.

(d): Inserire l'attività come indicata nelle schede di ricognizione (02.01; 02.02).

03. REQUISITI TESTO UNICO DELLE SOCIETÀ A PARTECIPAZIONE PUBBLICA

03.01. Finalità perseguite e attività ammesse (articoli 4 e 26)

Progressivo società partecipata: (a)

Denominazione società partecipata: (b)

Tipo partecipazione: (c)

Attività svolta: (d)

Indicare se la società:

- Rientra nell'Allegato "A" del d.lgs. n. 175/2016 (art. 26, co. 2) ☐

- Ha come oggetto esclusivo la gestione di fondi europei per conto dello Stato o delle Regioni, ovvero la realizzazione di progetti di ricerca finanziati dalle istituzioni dell'Unione Europea (art. 26, co. 2) ☐

- È stata esclusa, con deliberazione adottata ai sensi dell'art. 4 co. 9, secondo periodo, dall'applicazione totale o parziale delle disposizioni del medesimo articolo (solo per le società partecipate dalle Regioni/Prov. Aut.) ☐

- È destinataria dei provvedimenti di cui al d.lgs. n. 159/2011 (art. 26, co. 12-bis) ☐

- È autorizzata alla gestione delle case da gioco, ai sensi della legislazione vigente (art. 26, co. 12-sex/ies) ☐

Qualora non sia stata selezionata alcuna delle opzioni indicate ai punti precedenti, indicare se la società:

- È costituita in attuazione dell'art. 34 del regolamento CE n. 13/2013 - Gruppi d'Azione Locale (art. 4, co. 6) ☐

- Ha per oggetto sociale prevalente la gestione di spazi fieristici e l'organizzazione di eventi fieristici (art. 4, co. 7) ☐

- Ha per oggetto sociale prevalente la realizzazione e la gestione di impianti di trasporto a fune per la mobilità turistico-sportiva in aree montane (art. 4, co. 7) ☐

- Ha per oggetto sociale prevalente la produzione di energia da fonti rinnovabili (art. 4, co. 7) ☒

- Ha caratteristiche di spin off o di start up universitario, o analoghe a quelle degli enti di ricerca, ovvero gestisce aziende agricole con funzioni didattiche (art. 4, co. 8) ☐

- Produce un servizio di interesse generale a rete (di cui all'art. 3-bis del d.l. 138/2011) fuori dall'ambito territoriale di riferimento, con affidamento dei servizi, in corso e nuovi, tramite procedure ad evidenza pubblica (art. 4, co. 9-bis) ☐

- Produce beni e servizi strettamente necessari per il perseguimento delle finalità istituzionali dell'ente (art. 4, co. 1) ☐

- Produce un servizio di interesse generale (art. 4, co. 2, lett. a) ☐

- Progetta e realizza un'opera pubblica sulla base di un accordo di programma fra amministrazioni pubbliche (art. 4, co. 2, lett. b) ☐

- Realizza e gestisce un'opera pubblica ovvero organizza e gestisce un servizio di interesse generale attraverso un contratto di partenariato pubblico/privato (art. 4, co. 2, lett. c) ☐

- Produce beni o servizi strumentali all'ente o agli enti pubblici partecipanti o alla svolgimento delle loro funzioni (art. 4, co. 2, lett. d) ☐

- Svolge servizi di committenza (art. 4, co. 2, lett. e) ☐

- Valorizza il patrimonio immobiliare dell'amministrazione partecipante (art. 4, co. 3) ☐

Indicare le motivazioni della riconducibilità o meno ai vincoli di scopo di cui al co. 1 o ad una delle attività di cui ai commi 2 e 3, anche con riferimento alle società che svolgono le attività di cui ai commi 6, 7, 8:

Trattasi di società per la produzione di energia idroelettrica da fonti rinnovabili

(a): Inserire uno dei progressivi già indicati nelle schede di ricognizione (02.01; 02.02).

(b): Inserire la ragione sociale come indicata nelle schede di ricognizione (02.01; 02.02).

(c): Indicare il tipo di partecipazione distinguendo i casi in cui la società sia partecipata direttamente, indirettamente (tramite altra società/organismo), ovvero in parte direttamente e in parte indirettamente.

(d): Inserire l'attività come indicata nelle schede di ricognizione (02.01; 02.02).

03. REQUISITI TESTO UNICO DELLE SOCIETÀ A PARTECIPAZIONE PUBBLICA

03.01. Finalità perseguite e attività ammesse (articoli 4 e 26)

Progressivo società partecipata: (a)

Denominazione società partecipata: (b)

Tipo partecipazione: (c)

Attività svolta: (d)

indicare se la società:

- Rientra nell'Allegato "A" del d.lgs. n. 175/2016 (art. 26, co. 2) ☐

- Ha come oggetto esclusivo la gestione di fondi europei per conto dello Stato o delle Regioni, ovvero la realizzazione di progetti di ricerca finanziati dalle istituzioni dell'Unione Europea (art. 26, co. 2) ☐

- È stata esclusa, con deliberazione adottata ai sensi dell'art. 4 co. 9, secondo periodo, dall'applicazione totale o parziale delle disposizioni del medesimo articolo (**solo per le società partecipate dalle Regioni/Prov. Aut.**) ☐

- È destinataria dei provvedimenti di cui al d.lgs. n. 159/2011 (art. 26, co. 12-bis) ☐

- È autorizzata alla gestione delle case da gioco, ai sensi della legislazione vigente (art. 26, co. 12-sexies) ☐

Qualora non sia stata selezionata alcuna delle opzioni indicate ai punti precedenti, indicare se la società:

- È costituita in attuazione dell'art. 34 del regolamento CE n. 13/2013 - Gruppi d'Azione Locale (art. 4, co. 6) ☐

- Ha per oggetto sociale prevalente la gestione di spazi fieristici e l'organizzazione di eventi fieristici (art. 4, co. 7) ☐

- Ha per oggetto sociale prevalente la realizzazione e la gestione di impianti di trasporto a fune per la mobilità turistico-sportiva in aree montane (art. 4, co. 7) ☐

- Ha per oggetto sociale prevalente la produzione di energia da fonti rinnovabili (art. 4, co. 7) ☐

- Ha caratteristiche di spin off o di start up universitario, o analoghe a quelle degli enti di ricerca, ovvero gestisce aziende agricole con funzioni didattiche (art. 4, co. 8) ☐

- Produce un servizio di interesse generale a rete (di cui all'art. 3-bis del d.l. 138/2011) fuori dall'ambito territoriale di riferimento, con affidamento dei servizi, in corso e nuovi, tramite procedure ad evidenza pubblica (art. 4, co. 9-bis) ☐

- Produce beni e servizi strettamente necessari per il perseguimento delle finalità istituzionali dell'ente (art. 4, co. 1) ☐

- Produce un servizio di interesse generale (art. 4, co. 2, lett. a) ☒

- Progetta e realizza un'opera pubblica sulla base di un accordo di programma fra amministrazioni pubbliche (art. 4, co. 2, lett. b) ☐

- Realizza e gestisce un'opera pubblica ovvero organizza e gestisce un servizio di interesse generale attraverso un contratto di partenariato pubblico/privato (art. 4, co. 2, lett. c) ☐

- Produce beni o servizi strumentali all'ente o agli enti pubblici partecipanti o alla svolgimento delle loro funzioni (art. 4, co. 2, lett. d) ☐

- Svolge servizi di committenza (art. 4, co. 2, lett. e) ☐

- Valorizza il patrimonio immobiliare dell'amministrazione partecipante (art. 4, co. 3) ☐

Indicare le motivazioni della riconducibilità o meno ai vincoli di scopo di cui al co. 1 o ad una delle attività di cui ai commi 2 e 3, anche con riferimento alle società che svolgono le attività di cui ai commi 6, 7, 8:

Trattasi di società "in house" di gestione di servizi pubblici locali (igiene ambientale e pubblica illuminazione)

(a): Inserire uno dei progressivi già indicati nelle schede di ricognizione (02.01; 02.02).

(b): Inserire la ragione sociale come indicata nelle schede di ricognizione (02.01; 02.02).

(c): Indicare il tipo di partecipazione distinguendo i casi in cui la società sia partecipata direttamente, indirettamente (tramite altra società/organismo), ovvero in parte direttamente e in parte indirettamente.

(d): Inserire l'attività come indicata nelle schede di ricognizione (02.01; 02.02).

03. REQUISITI TESTO UNICO DELLE SOCIETÀ A PARTECIPAZIONE PUBBLICA

03.01. Finalità perseguite e attività ammesse (articoli 4 e 26)

Progressivo società partecipata: Ind_2 (a)

Denominazione società partecipata: Blu Reti Gas S.r.l. (b)

Tipo partecipazione: Indiretta (c)

Attività svolta: Distribuzione combustibili gassosi; installazione e manutenzione impianti idraulici, di riscaldamento, di condizionamento dell'aria e per la distribuzione del gas; altre attività di consulenza tecnica (d)

Indicare se la società:

- Rientra nell'Allegato "A" del d.lgs. n. 175/2016 (art. 26, co. 2) ☐
- Ha come oggetto esclusivo la gestione di fondi europei per conto dello Stato o delle Regioni, ovvero la realizzazione di progetti di ricerca finanziati dalle istituzioni dell'Unione Europea (art. 26, co. 2) ☐
- È stata esclusa, con deliberazione adottata ai sensi dell'art. 4 co. 9, secondo periodo, dall'applicazione totale o parziale delle disposizioni del medesimo articolo (**solo per le società partecipate dalle Regioni/Prov. Aut.**) ☐
- È destinataria dei provvedimenti di cui al d.lgs. n. 159/2011 (art. 26, co. 12-bis) ☐
- È autorizzata alla gestione delle case da gioco, ai sensi della legislazione vigente (art. 26, co. 12-sexies) ☐
- Qualora non sia stata selezionata alcuna delle opzioni indicate ai punti precedenti, indicare se la società:*
- È costituita in attuazione dell'art. 34 del regolamento CE n. 13/2013 - Gruppi d'Azione Locale (art. 4, co. 6) ☐
- Ha per oggetto sociale prevalente la gestione di spazi fieristici e l'organizzazione di eventi fieristici (art. 4, co. 7) ☐
- Ha per oggetto sociale prevalente la realizzazione e la gestione di impianti di trasporto a fune per la mobilità turistico-sportiva in aree montane (art. 4, co. 7) ☐
- Ha per oggetto sociale prevalente la produzione di energia da fonti rinnovabili (art. 4, co. 7) ☐
- Ha caratteristiche di spin off o di start up universitario, o analoghe a quelle degli enti di ricerca, ovvero gestisce aziende agricole con funzioni didattiche (art. 4, co. 8) ☐
- Produce un servizio di interesse generale a rete (di cui all'art. 3-bis del d.l. 138/2011) fuori dall'ambito territoriale di riferimento, con affidamento dei servizi, in corso e nuovi, tramite procedure ad evidenza pubblica (art. 4, co. 9-bis) ☐
- Produce beni e servizi strettamente necessari per il perseguimento delle finalità istituzionali dell'ente (art. 4, co. 1) ☐
- Produce un servizio di interesse generale (art. 4, co. 2, lett. a) ☒
- Progetta e realizza un'opera pubblica sulla base di un accordo di programma fra amministrazioni pubbliche (art. 4, co. 2, lett. b) ☐
- Realizza e gestisce un'opera pubblica ovvero organizza e gestisce un servizio di interesse generale attraverso un contratto di partenariato pubblico/privato (art. 4, co. 2, lett. c) ☐
- Produce beni o servizi strumentali all'ente o agli enti pubblici partecipanti o alla svolgimento delle loro funzioni (art. 4, co. 2, lett. d) ☐
- Svolge servizi di committenza (art. 4, co. 2, lett. e) ☐
- Valorizza il patrimonio immobiliare dell'amministrazione partecipante (art. 4, co. 3) ☐

Indicare le motivazioni della riconducibilità o meno ai vincoli di scopo di cui al co. 1 o ad una delle attività di cui ai commi 2 e 3, anche con riferimento alle società che svolgono le attività di cui ai commi 6, 7, 8:

trattasi di società di gestione del servizio pubblico di distribuzione del gas naturale svolto mediante realizzazione e gestione di reti e impianti strumentali

(a): Inserire uno dei progressivi già indicati nelle schede di ricognizione (02.01; 02.02).

(b): Inserire la ragione sociale come indicata nelle schede di ricognizione (02.01; 02.02).

(c): Indicare il tipo di partecipazione distinguendo i casi in cui la società sia partecipata direttamente, indirettamente (tramite altra società/organismo), ovvero in parte direttamente e in parte indirettamente.

(d): Inserire l'attività come indicata nelle schede di ricognizione (02.01; 02.02).

03. REQUISITI TESTO UNICO DELLE SOCIETÀ A PARTECIPAZIONE PUBBLICA

03.01. Finalità perseguite e attività ammesse (articoli 4 e 26)

Progressivo società partecipata: Ind_3 (a)

Denominazione società partecipata: Valle Camonica Servizi Vendite S.p.a. (b)

Tipo partecipazione: Indiretta (c)

Attività svolta: Commercio di gas distribuito mediante condotte; commercio di energia elettrica (d)

Indicare se la società:

- Rientra nell'Allegato "A" del d.lgs. n. 175/2016 (art. 26, co. 2) ☐
- Ha come oggetto esclusivo la gestione di fondi europei per conto dello Stato o delle Regioni, ovvero la realizzazione di progetti di ricerca finanziati dalle istituzioni dell'Unione Europea (art. 26, co. 2) ☐
- È stata esclusa, con deliberazione adottata ai sensi dell'art. 4 co. 9, secondo periodo, dall'applicazione totale o parziale delle disposizioni del medesimo articolo (solo per le società partecipate dalle Regioni/Prov. Aut.) ☐
- È destinataria dei provvedimenti di cui al d.lgs. n. 159/2011 (art. 26, co. 12-bis) ☐
- È autorizzata alla gestione delle case da gioco, ai sensi della legislazione vigente (art. 26, co. 12-sexies) ☐
- Qualora non sia stata selezionata alcuna delle opzioni indicate ai punti precedenti, indicare se la società:
- È costituita in attuazione dell'art. 34 del regolamento CE n. 13/2013 - Gruppi d'Azione Locale (art. 4, co. 6) ☐
- Ha per oggetto sociale prevalente la gestione di spazi fieristici e l'organizzazione di eventi fieristici (art. 4, co. 7) ☐
- Ha per oggetto sociale prevalente la realizzazione e la gestione di impianti di trasporto a fune per la mobilità turistico-sportiva in aree montane (art. 4, co. 7) ☐
- Ha per oggetto sociale prevalente la produzione di energia da fonti rinnovabili (art. 4, co. 7) ☐
- Ha caratteristiche di spin off o di start up universitario, o analoghe a quelle degli enti di ricerca, ovvero gestisce aziende agricole con funzioni didattiche (art. 4, co. 8) ☐
- Produce un servizio di interesse generale a rete (di cui all'art. 3-bis del d.l. 138/2011) fuori dall'ambito territoriale di riferimento, con affidamento dei servizi, in corso e nuovi, tramite procedure ad evidenza pubblica (art. 4, co. 9-bis) ☐
- Produce beni e servizi strettamente necessari per il perseguimento delle finalità istituzionali dell'ente (art. 4, co. 1) ☐
- Produce un servizio di interesse generale (art. 4, co. 2, lett. a) ☒
- Progetta e realizza un'opera pubblica sulla base di un accordo di programma fra amministrazioni pubbliche (art. 4, co. 2, lett. b) ☐
- Realizza e gestisce un'opera pubblica ovvero organizza e gestisce un servizio di interesse generale attraverso un contratto di partenariato pubblico/privato (art. 4, co. 2, lett. c) ☐
- Produce beni o servizi strumentali all'ente o agli enti pubblici partecipanti o alla svolgimento delle loro funzioni (art. 4, co. 2, lett. d) ☐
- Svolge servizi di committenza (art. 4, co. 2, lett. e) ☐
- Valorizza il patrimonio immobiliare dell'amministrazione partecipante (art. 4, co. 3) ☐

Indicare le motivazioni della riconducibilità o meno ai vincoli di scopo di cui al co. 1 o ad una delle attività di cui ai commi 2 e 3, anche con riferimento alle società che svolgono le attività di cui ai commi 6, 7, 8:

trattasi di società che esercisce attività di vendita di gas naturale ed energia elettrica a clienti domestici del mercato tutelato

(a): Inserire uno dei progressivi già indicati nelle schede di ricognizione (02.01; 02.02).

(b): Inserire la ragione sociale come indicata nelle schede di ricognizione (02.01; 02.02).

(c): Indicare il tipo di partecipazione distinguendo i casi in cui la società sia partecipata direttamente, indirettamente (tramite altra società/organismo), ovvero in parte direttamente e in parte indirettamente.

(d): Inserire l'attività come indicata nelle schede di ricognizione (02.01; 02.02).

03. REQUISITI TESTO UNICO DELLE SOCIETÀ A PARTECIPAZIONE PUBBLICA

03.02. Condizioni art. 20, co. 2

Progressivo società partecipata: (a)Denominazione società partecipata: (b)Tipo partecipazione: (c)Attività svolta: (d)

dati riferiti all'esercizio : 2023

Numero medio dipendenti (e)	59
Numero amministratori	5
di cui nominati dall'Ente	
Numero componenti organo di controllo	5
di cui nominati dall'Ente	

Importi in euro

RISULTATO D'ESERCIZIO (g)	
2023	2.426.838,00
2022	1.385.335,00
2021	926.104,00
2020	1.045.930,00
2019	966.282,00

Importi in euro

Costo del personale (f)	3.222.179,00
Compensi amministratori	6.190,00
Compensi componenti organo di controllo	19.794,00

Importi in euro

FATTURATO	
2023	16.140.519,00
2022	14.987.761,00
2021	14.714.227,00
2020	13.757.446,00
2019	13.673.240,00

Sussistenza delle condizioni di cui all'art. 20, co. 2:

- La partecipazione societaria non rientra in alcuna delle categorie di cui all'art. 4 (art. 20, co. 2, lett. a) ☐
- Società priva di dipendenti o con numero di amministratori superiore a quello dei dipendenti (art. 20, co. 2, lett. b) ☐
- Svolgimento di attività analoghe o similari a quelle svolte da altre società partecipate o da enti pubblici strumentali (art. 20, co. 2, lett. c) ☐

Indicare quali società/enti strumentali:

- Fatturato medio non superiore a 1.000.000 euro nel triennio precedente (art. 20, co. 2, lett. d e art. 26, co. 12-quinquies) ☐
- Perdite in 4 dei 5 esercizi precedenti (per società che non gestiscono un servizio di interesse generale) (art. 20, co. 2, lett. e) ☐
- Necessità di contenimento dei costi di funzionamento (art. 20, co. 2, lett. f) ☐
- Necessità di aggregazione con altre società aventi ad oggetto le attività consentite all'art. 4 (art. 20, co. 2, lett. g) ☐

Indicare le motivazioni della sussistenza o meno delle condizioni di cui ai punti precedenti:

Non sono presenti elementi sintomatici di cui all'art. 20 TUSP

Azioni da intraprendere:

si ritiene di mantenere la partecipazione posseduta in Valle Camonica Servizi s.r.l., senza effettuare interventi di razionalizzazione, perché si tratta di una società sottoposta al controllo analogo "in house" degli Enti locali soci, la quale produce un servizio di interesse generale (art. 4, co. 2, lett. a) – consistente nell'igiene ambientale – il quale è strettamente necessario per il perseguimento delle finalità istituzionali dell'Ente pubblico socio.

(a): Inserire uno dei progressivi già indicati nelle schede di ricognizione (02.01; 02.02).

(b): Inserire la ragione sociale come indicata nelle schede di ricognizione (02.01; 02.02).

(c): Indicare il tipo di partecipazione distinguendo i casi in cui la società sia partecipata direttamente, indirettamente (tramite altra società/organismo), ovvero in parte direttamente e in parte indirettamente.

(d): Inserire l'attività svolta come indicata nelle schede di ricognizione (02.01; 02.02).

(e): Inserire il numero medio di dipendenti come da nota integrativa al bilancio.

(f): Inserire la voce B9 del Conto economico.

(g): Inserire il risultato d'esercizio al netto delle imposte.

03. REQUISITI TESTO UNICO DELLE SOCIETÀ A PARTECIPAZIONE PUBBLICA

03.02. Condizioni art. 20, co. 2

Progressivo società partecipata: (a)Denominazione società partecipata: (b)Tipo partecipazione: (c)Attività svolta: (d)

dati riferiti all'esercizio : 2023

Numero medio dipendenti (e)	15
Numero amministratori	3
di cui nominati dall'Ente	
Numero componenti organo di controllo	1
di cui nominati dall'Ente	

Importi in euro	
RISULTATO D'ESERCIZIO (g)	
2023	26.895,00
2022	103.495,00
2021	265.446,00
2020	102.132,00
2019	28.667,00

Importi in euro	
Costo del personale (f)	969.455,00
Compensi amministratori	30.000,00
Compensi componenti organo di controllo	4.500,00

Importi in euro	
FATTURATO	
2023	3.770.311,00
2022	3.310.735,00
2021	3.121.647,00
2020	3.003.775,00
2019	2.825.804,00

Sussistenza delle condizioni di cui all'art. 20, co. 2:

- La partecipazione societaria non rientra in alcuna delle categorie di cui all'art. 4 (art. 20, co. 2, lett. a) ☐
- Società priva di dipendenti o con numero di amministratori superiore a quello dei dipendenti (art. 20, co. 2, lett. b) ☐
- Svolgimento di attività analoghe o similari a quelle svolte da altre società partecipate o da enti pubblici strumentali (art. 20, co. 2, lett. c) ☐

Indicare quali società/enti strumentali:

- Fatturato medio non superiore a 1.000.000 euro nel triennio precedente (art. 20, co. 2, lett. d e art. 26, co. 12-quinquies) ☐
- Perdite in 4 dei 5 esercizi precedenti (per società che non gestiscono un servizio di interesse generale) (art. 20, co. 2, lett. e) ☐
- Necessità di contenimento dei costi di funzionamento (art. 20, co. 2, lett. f) ☐
- Necessità di aggregazione con altre società aventi ad oggetto le attività consentite all'art. 4 (art. 20, co. 2, lett. g) ☐

Indicare le motivazioni della sussistenza o meno delle condizioni di cui ai punti precedenti:

la società opera in regime di "providing in house" nel campo del servizio idrico integrato

Azioni da intraprendere:

sussistono tutti i requisiti necessari affinché l'Ente possa mantenere la propria partecipazione in questa società.

(a): Inserire uno dei progressivi già indicati nelle schede di ricognizione (02.01; 02.02).

(b): Inserire la ragione sociale come indicata nelle schede di ricognizione (02.01; 02.02).

(c): Indicare il tipo di partecipazione distinguendo i casi in cui la società sia partecipata direttamente, indirettamente (tramite altra società/organismo), ovvero in parte direttamente e in parte indirettamente.

(d): Inserire l'attività svolta come indicata nelle schede di ricognizione (02.01; 02.02).

(e): Inserire il numero medio di dipendenti come da nota integrativa al bilancio.

(f): Inserire la voce B9 del Conto economico.

(g): Inserire il risultato d'esercizio al netto delle imposte.

03. REQUISITI TESTO UNICO DELLE SOCIETÀ A PARTECIPAZIONE PUBBLICA

03.02. Condizioni art. 20, co. 2

Progressivo società partecipata: (a)Denominazione società partecipata: (b)Tipo partecipazione: (c)Attività svolta: (d)

dati riferiti all'esercizio 2022

Numero medio dipendenti (e)	0,00
Numero amministratori	1
di cui nominati dall'Ente	
Numero componenti organo di controllo	0
di cui nominati dall'Ente	

Importi in euro

RISULTATO D'ESERCIZIO (g)	
2023	63.779,00
2022	61.326,00
2021	61.237,00
2020	7.642,00
2019	20.953,00

Importi in euro

Costo del personale (f)	0,00
Compensi amministratori	7.488,00
Compensi componenti organo di controllo	0,00

Importi in euro

FATTURATO	
2023	228.027,00
2022	187.843,00
2021	268.302,00
2020	156.499,00
2019	153.663,00

Sussistenza delle condizioni di cui all'art. 20, co. 2:

- La partecipazione societaria non rientra in alcuna delle categorie di cui all'art. 4 (art. 20, co. 2, lett. a) ☐
- Società priva di dipendenti o con numero di amministratori superiore a quello dei dipendenti (art. 20, co. 2, lett. b) ☒
- Svolgimento di attività analoghe o simili a quelle svolte da altre società partecipate o da enti pubblici strumentali (art. 20, co. 2, lett. c) ☐

Indicare quali società/enti strumentali:

- Fatturato medio non superiore a 1.000.000 euro nel triennio precedente (art. 20, co. 2, lett. d e art. 26, co. 12-*quinquies*) ☒
- Perdite in 4 dei 5 esercizi precedenti (per società che non gestiscono un servizio di interesse generale) (art. 20, co. 2, lett. e) ☐
- Necessità di contenimento dei costi di funzionamento (art. 20, co. 2, lett. f) ☐
- Necessità di aggregazione con altre società aventi ad oggetto le attività consentite all'art. 4 (art. 20, co. 2, lett. g) ☐

Indicare le motivazioni della sussistenza o meno delle condizioni di cui ai punti precedenti:

La società manca di alcuni requisiti indicati dall'art. 20 del TUSP

Azioni da intraprendere:

E' intenzione del Comune di Bienno di recedere dalla società

(a): Inserire uno dei progressivi già indicati nelle schede di ricognizione (02.01; 02.02).

(b): Inserire la ragione sociale come indicata nelle schede di ricognizione (02.01; 02.02).

(c): Indicare il tipo di partecipazione distinguendo i casi in cui la società sia partecipata direttamente, indirettamente (tramite altra società/organismo), ovvero in parte direttamente e in parte indirettamente.

(d): Inserire l'attività svolta come indicata nelle schede di ricognizione (02.01; 02.02).

(e): Inserire il numero medio di dipendenti come da nota integrativa al bilancio.

(f): Inserire la voce B9 del Conto economico.

(g): Inserire il risultato d'esercizio al netto delle imposte.

03. REQUISITI TESTO UNICO DELLE SOCIETÀ A PARTECIPAZIONE PUBBLICA

03.02. Condizioni art. 20, co. 2

Progressivo società partecipata: (a)Denominazione società partecipata: (b)Tipo partecipazione: (c)Attività svolta: (d)

dati riferiti all'esercizio 2022

Numero medio dipendenti (e)	0,00
Numero amministratori	1
di cui nominati dall'Ente	
Numero componenti organo di controllo	1
di cui nominati dall'Ente	

Importi in euro	
Costo del personale (f)	0,00
Compensi amministratori	4.200,00
Compensi componenti organo di controllo	2.000,00

Importi in euro	
RISULTATO D'ESERCIZIO (g)	
2023	13.148,00
2022	41.785,00
2021	12.555,00
2020	48.995,00

Importi in euro	
FATTURATO	
2023	200.935,00
2022	163.040,00
2021	179.951,00
2020	170.663,00

Sussistenza delle condizioni di cui all'art. 20, co. 2:

- La partecipazione societaria non rientra in alcuna delle categorie di cui all'art. 4 (art. 20, co. 2, lett. a) ☐
- Società priva di dipendenti o con numero di amministratori superiore a quello dei dipendenti (art. 20, co. 2, lett. b) ☒
- Svolgimento di attività analoghe o similari a quelle svolte da altre società partecipate o da enti pubblici strumentali (art. 20, co. 2, lett. c) ☐

Indicare quali società/enti strumentali:

- Fatturato medio non superiore a 1.000.000 euro nel triennio precedente (art. 20, co. 2, lett. d e art. 26, co. 12-quinquies) ☒
- Perdite in 4 dei 5 esercizi precedenti (per società che non gestiscono un servizio di interesse generale) (art. 20, co. 2, lett. e) ☐
- Necessità di contenimento dei costi di funzionamento (art. 20, co. 2, lett. f) ☐
- Necessità di aggregazione con altre società aventi ad oggetto le attività consentite all'art. 4 (art. 20, co. 2, lett. g) ☐

Indicare le motivazioni della sussistenza o meno delle condizioni di cui ai punti precedenti:

La società è stata acquistata dal Comune di Bienna con atto del notaio D'Agostino in data 20 dicembre 2018

Azioni da intraprendere:

Ampliamento dell'attività in modo che operi in altri settori ammessi dalla normativa

(a): Inserire uno dei progressivi già indicati nelle schede di ricognizione (02.01; 02.02).

(b): Inserire la ragione sociale come indicata nelle schede di ricognizione (02.01; 02.02).

(c): Indicare il tipo di partecipazione distinguendo i casi in cui la società sia partecipata direttamente, indirettamente (tramite altra società/organismo), ovvero in parte direttamente e in parte indirettamente.

(d): Inserire l'attività svolta come indicata nelle schede di ricognizione (02.01; 02.02).

(e): Inserire il numero medio di dipendenti come da nota integrativa al bilancio.

(f): Inserire la voce B9 del Conto economico.

(g): Inserire il risultato d'esercizio al netto delle imposte.

03. REQUISITI TESTO UNICO DELLE SOCIETÀ A PARTECIPAZIONE PUBBLICA

03.02. Condizioni art. 20, co. 2

Progressivo società partecipata: (a)Denominazione società partecipata: (b)Tipo partecipazione: (c)Attività svolta: (d)

dati riferiti all'esercizio: 2023

Numero medio dipendenti (e)	59
Numero amministratori	5
di cui nominati dall'Ente	
Numero componenti organo di controllo	5
di cui nominati dall'Ente	

Importi in euro

RISULTATO D'ESERCIZIO (g)	
2023	2.426.838,00
2022	1.385.335,00
2021	926.104,00
2020	1.045.930,00

Importi in euro

Costo del personale (f)	3.222.179,00
Compensi amministratori	6.190,00
Compensi componenti organo di controllo	19.794,00

Importi in euro

FATTURATO	
2023	16.140.519,00
2022	14.987.761,00
2021	14.714.227,00
2020	13.757.446,00

Sussistenza delle condizioni di cui all'art. 20, co. 2:

- La partecipazione societaria non rientra in alcuna delle categorie di cui all'art. 4 (art. 20, co. 2, lett. a) ☐
- Società priva di dipendenti o con numero di amministratori superiore a quello dei dipendenti (art. 20, co. 2, lett. b) ☐
- Svolgimento di attività analoghe o similari a quelle svolte da altre società partecipate o da enti pubblici strumentali (art. 20, co. 2, lett. c) ☐

Indicare quali società/enti strumentali:

- Fatturato medio non superiore a 500.000 euro nel triennio precedente (art. 20, co. 2, lett. d e art. 26, co. 12-quinquies) ☐
- Perdite in 4 dei 5 esercizi precedenti (per società che non gestiscono un servizio di interesse generale) (art. 20, co. 2, lett. e) ☐
- Necessità di contenimento dei costi di funzionamento (art. 20, co. 2, lett. f) ☐
- Necessità di aggregazione con altre società aventi ad oggetto le attività consentite all'art. 4 (art. 20, co. 2, lett. g) ☐

Indicare le motivazioni della sussistenza o meno delle condizioni di cui ai punti precedenti:

Non sono presenti elementi sintomatici di cui all'art. 20 TUSP

Azioni da intraprendere:

si ritiene di mantenere la partecipazione posseduta in Valle Camonica Servizi s.r.l., senza effettuare interventi di razionalizzazione, perché si tratta di una società sottoposta al controllo analogo "in house" degli Enti locali soci, la quale produce un servizio di interesse generale (art. 4, co. 2, lett. a) – consistente nell'igiene ambientale – il quale è strettamente necessario per il perseguimento delle finalità istituzionali dell'Ente pubblico socio.

(a): Inserire uno dei progressivi già indicati nelle schede di ricognizione (02.01; 02.02).

(b): Inserire la ragione sociale come indicata nelle schede di ricognizione (02.01; 02.02).

(c): Indicare il tipo di partecipazione distinguendo i casi in cui la società sia partecipata direttamente, indirettamente (tramite altra società/organismo), ovvero in parte direttamente e in parte indirettamente.

(d): Inserire l'attività svolta come indicata nelle schede di ricognizione (02.01; 02.02).

(e): Inserire il numero medio di dipendenti come da nota integrativa al bilancio.

(f): Inserire la voce B9 del Conto economico.

(g): Inserire il risultato d'esercizio al netto delle imposte.

03. REQUISITI TESTO UNICO DELLE SOCIETÀ A PARTECIPAZIONE PUBBLICA

03.02. Condizioni art. 20, co. 2

Progressivo società partecipata: Ind_2 (a)

Denominazione società partecipata: Blu Reti Gas S.r.l. (b)

Tipo partecipazione: Indiretta (c)

Attività svolta: Distribuzione combustibili gassosi; installazione e manutenzione impianti idraulici, di riscaldamento, di condizionamento dell'aria e per la distribuzione del gas; altre attività di consulenza tecnica (d)

Indicare i seguenti dati con riferimento all'esercizio:

2023

Numero medio dipendenti (e)	23
Numero amministratori	1
di cui nominati dall'Ente	
Numero componenti organo di controllo	1
di cui nominati dall'Ente	

Importi in euro

RISULTATO D'ESERCIZIO (g)	
2023	630.280,00
2022	912.371,00
2021	1.204.722,00
2020	7.705.850,00
2019	1.338.455,00

Importi in euro

Costo del personale (f)	1.420.981,00
Compensi amministratori	22.667,00
Compensi componenti organo di controllo	8.000,00

Importi in euro

FATTURATO	
2023	5.631.593,00
2022	5.583.466,00
2021	5.872.257,00
2020	5.908.545,00
2019	6.658.259,00

Sussistenza delle condizioni di cui all'art. 20, co. 2:

- La partecipazione societaria non rientra in alcuna delle categorie di cui all'art. 4 (art. 20, co. 2, lett. a) ☐
- Società priva di dipendenti o con numero di amministratori superiore a quello dei dipendenti (art. 20, co. 2, lett. b) ☐
- Svolgimento di attività analoghe o similari a quelle svolte da altre società partecipate o da enti pubblici strumentali (art. 20, co. 2, lett. c) ☐

Indicare quali società/enti strumentali:

- Fatturato medio non superiore a 500.000 euro nel triennio precedente (art. 20, co. 2, lett. d e art. 26, co. 12-quinquies) ☐
- Perdite in 4 dei 5 esercizi precedenti (per società che non gestiscono un servizio di interesse generale) (art. 20, co. 2, lett. e) ☐
- Necessità di contenimento dei costi di funzionamento (art. 20, co. 2, lett. f) ☐
- Necessità di aggregazione con altre società aventi ad oggetto le attività consentite all'art. 4 (art. 20, co. 2, lett. g) ☐

Indicare le motivazioni della sussistenza o meno delle condizioni di cui ai punti precedenti:

Non sono presenti elementi sintomatici di cui all'art. 20 TUSP

Azioni da intraprendere:

Si ritiene di mantenere, senza effettuare interventi, la partecipazione indiretta in Blu Reti Gas s.r.l. perché la società esercita nei comuni della Valle Camonica l'attività di distribuzione del gas naturale, che costituisce un servizio pubblico locale (art. 14, c. 1, d.lgs. 164/2000), svolto mediante la realizzazione e gestione di reti e impianti strumentali. Lo svolgimento di questa attività è ammesso per le società pubbliche dall'art. 4, co. 2, lett. a) TUSP.

(a): Inserire uno dei progressivi già indicati nelle schede di ricognizione (02.01; 02.02).

(b): Inserire la ragione sociale come indicata nelle schede di ricognizione (02.01; 02.02).

(c): Indicare il tipo di partecipazione distinguendo i casi in cui la società sia partecipata direttamente, indirettamente (tramite altra società/organismo), ovvero in parte direttamente e in parte indirettamente.

(d): Inserire l'attività svolta come indicata nelle schede di ricognizione (02.01; 02.02).

(e): Inserire il numero medio di dipendenti come da nota integrativa al bilancio.

(f): Inserire la voce B9 del Conto economico.

(g): Inserire il risultato d'esercizio al netto delle imposte.

03. REQUISITI TESTO UNICO DELLE SOCIETÀ A PARTECIPAZIONE PUBBLICA

03.02. Condizioni art. 20, co. 2

Progressivo società partecipata: Ind_3 (a)

Denominazione società partecipata: Valle Camonica Servizi Vendite S.p.a. (b)

Tipo partecipazione: Indiretta (c)

Attività svolta: Commercio di gas distribuito mediante condotte; commercio di energia elettrica (d)

Indicare i seguenti dati con riferimento all'esercizio 2023

Numero medio dipendenti (e)	32
Numero amministratori	3
di cui nominati dall'Ente	
Numero componenti organo di controllo	5
di cui nominati dall'Ente	

Importi in euro

RISULTATO D'ESERCIZIO (g)	
2023	1.748.182,00
2022	1.665.432,00
2021	1.865.517,00
2020	2.228.432,00

Importi in euro

Costo del personale (f)	1.848.183,00
Compensi amministratori	22.666,00
Compensi componenti organo di controllo	18.000,00

Importi in euro

FATTURATO	
2023	62.537.821,00
2022	90.763.789,00
2021	51.897.696,00
2020	44.525.230,00

Sussistenza delle condizioni di cui all'art. 20, co. 2:

- La partecipazione societaria non rientra in alcuna delle categorie di cui all'art. 4 (art. 20, co. 2, lett. a) ☐
- Società priva di dipendenti o con numero di amministratori superiore a quello dei dipendenti (art. 20, co. 2, lett. b) ☐
- Svolgimento di attività analoghe o simili a quelle svolte da altre società partecipate o da enti pubblici strumentali (art. 20, co. 2, lett. c) ☐

Indicare quali società/enti strumentali:

- Fatturato medio non superiore a 500.000 euro nel triennio precedente (art. 20, co. 2, lett. d e art. 26, co. 12-quinquies) ☐
- Perdite in 4 dei 5 esercizi precedenti (per società che non gestiscono un servizio di interesse generale) (art. 20, co. 2, lett. e) ☐
- Necessità di contenimento dei costi di funzionamento (art. 20, co. 2, lett. f) ☐
- Necessità di aggregazione con altre società aventi ad oggetto le attività consentite all'art. 4 (art. 20, co. 2, lett. g) ☐

Indicare le motivazioni della sussistenza o meno delle condizioni di cui ai punti precedenti:

Non sono presenti elementi sintomatici di cui all'art. 20 TUSP

Azioni da intraprendere:

Si ritiene di mantenere la partecipazione indiretta in Valle Camonica Servizi Vendite Spa, senza effettuare interventi, in quanto l'attività di vendita del gas naturale e dell'energia elettrica ai clienti domestici del mercato tutelato costituisce un servizio di interesse generale perché è esercitata alle condizioni e con le tariffe stabilite dall'Autorità per l'energia. In secondo luogo si tratta di un'attività sottoposta alle regole emanate dall'Autorità per l'energia per cui essa rientra tra i servizi di interesse generale in base alla Relazione illustrativa al decreto correttivo n. 100 del 2017 del Testo unico società pubbliche partecipate.

Inoltre, la maggior parte dei clienti sono costituiti da cittadini residenti nei comuni soci, per cui la fornitura soddisfa i bisogni della collettività di riferimento.

Infatti la società ha anche aperto sportelli per il pubblico nei principali comuni della Valle Camonica, per venire incontro alle esigenze della popolazione.

(a): Inserire uno dei progressivi già indicati nelle schede di ricognizione (02.01; 02.02).

(b): Inserire la ragione sociale come indicata nelle schede di ricognizione (02.01; 02.02).

(c): Indicare il tipo di partecipazione distinguendo i casi in cui la società sia partecipata direttamente, indirettamente (tramite altra società/organismo), ovvero in parte direttamente e in parte indirettamente.

(d): Inserire l'attività svolta come indicata nelle schede di ricognizione (02.01; 02.02).

(e): Inserire il numero medio di dipendenti come da nota integrativa al bilancio.

(f): Inserire la voce B9 del Conto economico.

(g): Inserire il risultato d'esercizio al netto delle imposte.

04. MANTENIMENTO SENZA INTERVENTI DI RAZIONALIZZAZIONE

Progressivo A	Denominazione società B	Tipo di partecipazione C	Attività svolta D	% Quota di partecipazione E	Motivazioni della scelta F
Dir_1	Valle Camonica Servizi S.r.l.	sia diretta che indiretta	Raccolta, trattamento e smaltimento rifiuti; trasporto merci su strada; produzione energia elettrica; installazione, manutenzione e gestione impianti.	0,2196	si ritiene che la società sia strettamente necessaria per le finalità istituzionali dell'Ente
Dir_2	S.I.V. S.r.l.	Diretta	Servizio idrico integrato, gestione tecnica depuratori; gestione tecnica centrale	1,646	si ritiene che la società sia strettamente necessaria per le finalità istituzionali dell'Ente
Dir_4	Idro-Re srl	Diretta	Produzione e verifica di energia elettrica e/o termica, oltre che la progettazione, realizzazione e gestione, anche in concessione, di impianti.	100	si ritiene che la società sia strettamente necessaria per le finalità istituzionali dell'Ente
Ind_2	Blu reti gas Srl	Indiretta	Distribuzione combustibili gassosi; installazione e manutenzione impianti idraulici, di riscaldamento, di condizionamento dell'aria e per la distribuzione del gas.	0,4809	si ritiene che la società sia strettamente necessaria per le finalità istituzionali dell'Ente
Ind_3	Valle Camonica Servizi Vendite S.r.l.	Indiretta	commercio gas distribuito mediante condotte, commercio di energia elettrica	0,4809	si ritiene che la società sia strettamente necessaria per le finalità istituzionali dell'Ente

Colonna A: Inserire uno dei progressivi indicati nelle schede di ricognizione (02.01; 02.02).

Colonna B: Inserire la ragione sociale come indicata nelle schede di ricognizione (02.01; 02.02).

Colonna C: Indicare il tipo di partecipazione distinguendo i casi in cui la società sia partecipata direttamente, indirettamente (tramite altra società/organismo), oppure in parte direttamente e in parte indirettamente.

Colonna D: Inserire l'attività svolta come indicata nelle schede di ricognizione (02.01; 02.02).

Colonna E: Inserire la quota complessiva di partecipazione dell'Amministrazione, sommando le quote dirette (02.01 colonna E) e indirette (02.02 colonna G).

Colonna F: Indicare, ai sensi dell'art. 24 co. 1, la/motivazioni della scelta di mantenimento della partecipazione senza alcun intervento di razionalizzazione.

Allo scopo, specificare la sussistenza dei requisiti indicati dalla scheda 03.01 (stretta necessità della società alle finalità dell'ente e svolgimento da parte della medesima di una delle attività consentite dall'art. 4). In caso di attività inerenti ai servizi pubblici locali, esplicitare le ragioni della convenienza economica dell'erogazione del servizio mediante la società anziché in forme alternative (gestione diretta, azienda speciale, ecc.) e della sostenibilità della scelta in termini di costo-opportunità per l'ente. Con riferimento alle condizioni di cui alla scheda 03.02, dichiarare espressamente che non ricorrono le condizioni ivi indicate e darne motivazione. In relazione ai servizi pubblici a rete di rilevanza economica, dare dimostrazione della non necessità di operazioni di aggregazione con altre società operanti nello stesso settore e del fatto che la società svolge servizi non compresi tra quelli da affidare per il tramite dell'Ente di Governo d'Ambito.

05. AZIONI DI RAZIONALIZZAZIONE

05.01. Contenimento costi

Progressivo società partecipata: (a) **Quota di partecipazione detenuta:** (b)

Denominazione società partecipata: (c)

Tipo partecipazione: (d)

Attività svolta: (e)

Descrivere gli interventi di contenimento programmati:

Indicare le motivazioni:

Indicare le modalità di attuazione:

Indicare i tempi stimati:

Indicare una stima dei risparmi attesi:

(a): Inserire uno dei progressivi già indicati nelle schede di ricognizione (02.01; 02.02).

(b): Inserire la quota complessiva di partecipazione dell'Amministrazione, sommando le quote dirette (02.01 colonna E) e indirette (02.02 colonna G).

(c): Inserire la ragione sociale come indicata nelle schede di ricognizione (02.01; 02.02).

(d): Indicare il tipo di partecipazione distinguendo i casi in cui la società sia partecipata direttamente, indirettamente (tramite altra società/organismo), ovvero in parte direttamente e in parte indirettamente.

(e): Inserire l'attività come indicata nelle schede di ricognizione (02.01; 02.02).

05. AZIONI DI RAZIONALIZZAZIONE

05.02. Cessione/Alienazione quote

Progressivo società partecipata: (a) Quota di partecipazione detenuta: (b)

Denominazione società partecipata: (c) Quota di partecipazione da cedere/alienare: (d)

Tipo partecipazione: (e)

Attività svolta: (f)

Selezionare le motivazioni della scelta:

(g)

In caso di scelta dell'opzione "altro", specificare:

Fornire ulteriori dettagli sulle motivazioni della scelta:

Indicare le modalità di attuazione della cessione/alienazione:

Indicare i tempi stimati per il perfezionamento della cessione/alienazione:

Indicare una stima dei risparmi attesi:

(a): Inserire uno dei progressivi già indicati nelle schede di ricognizione (02.01; 02.02).

(b): Inserire la quota complessiva di partecipazione dell'Amministrazione, sommando le quote dirette (02.01 colonna E) e indirette (02.02 colonna G).

(c): Inserire la ragione sociale come indicata nelle schede di ricognizione (02.01; 02.02).

(d): Inserire la quota di partecipazione che si intende cedere/alienare.

(e): Indicare il tipo di partecipazione distinguendo i casi in cui la società sia partecipata direttamente, indirettamente (tramite altra società/organismo), ovvero in parte direttamente e in parte indirettamente.

(f): Inserire l'attività svolta come indicata nelle schede di ricognizione (02.01; 02.02).

(g): Vedi scheda 06. "Appendice_motivazioni".

05. AZIONI DI RAZIONALIZZAZIONE

05.03. Liquidazione

Progressivo società partecipata: **(a)** **Quota di partecipazione detenuta:** **(b)**

Denominazione società partecipata: **(c)**

Tipo partecipazione: **(d)**

Attività svolta: **(e)**

Selezionare le motivazioni della scelta:

(f)

In caso di scelta dell'opzione "altro", specificare:

Fornire ulteriori dettagli sulle motivazioni della scelta:

Indicare le modalità di attuazione della liquidazione:

Indicare i tempi stimati per la conclusione della procedura:

Indicare una stima dei risparmi attesi:

(a): Inserire uno dei progressivi già indicati nelle schede di ricognizione (02.01; 02.02).

(b): Inserire la quota complessiva di partecipazione dell'Amministrazione, sommando le quote dirette (02.01 colonna E) e indirette (02.02 colonna G).

(c): Inserire la ragione sociale come indicata nelle schede di ricognizione (02.01; 02.02).

(d): Indicare il tipo di partecipazione distinguendo i casi in cui la società sia partecipata direttamente, indirettamente (tramite altra società/organismo), ovvero in parte direttamente e in parte indirettamente.

(e): Inserire l'attività come indicata nelle schede di ricognizione (02.01; 02.02).

(f): Vedi scheda 06. "Appendice_motivazioni".

05. AZIONI DI RAZIONALIZZAZIONE

05.04. Fusione/Incorporazione

Progressivo società partecipata: **Quota di partecipazione detenuta:** (b)

Denominazione società partecipata: (c)

Tipo partecipazione: (d)

Attività svolta: (e)

Selezionare le motivazioni della scelta:

(f)

In caso di scelta dell'opzione "altro", specificare:

Fornire ulteriori dettagli sulle motivazioni della scelta:

Indicare le modalità di attuazione dell'operazione straordinaria:

Indicare i tempi stimati per il perfezionamento dell'operazione:

Indicare una stima dei risparmi attesi:

(a): Inserire uno dei progressivi già indicati nelle schede di ricognizione (02.01; 02.02).

(b): Inserire la quota complessiva di partecipazione dell'Amministrazione, sommando le quote dirette (02.01 colonna E) e indirette (02.02 colonna G).

(c): Inserire la ragione sociale come indicata nelle schede di ricognizione (02.01; 02.02).

(d): Indicare il tipo di partecipazione distinguendo i casi in cui la società sia partecipata direttamente, indirettamente (tramite altra società/organismo), ovvero in parte direttamente e in parte indirettamente.

(e): Inserire l'attività come indicata nelle schede di ricognizione (02.01; 02.02).

(f): Vedi scheda 06. "Appendice_motivazioni".

05. AZIONI DI RAZIONALIZZAZIONE

05.05. Riepilogo

Azione di razionalizzazione	Progressivo	Denominazione società	% Quota di partecipazione	Tempi di realizzazione degli interventi	Risparmi attesi (importo)
Contenimento dei costi					
Cessione/Alienazione quote	Dir-3	Fontanoni srl	33,33	entro il 31/12/2025	NO
Liquidazione					
Fusione/Incorporazione					

06. ELENCO MOTIVAZIONI SCHEDE 05.02, 05.03 E 05.04

Scheda 05.02: Cessione/Alienazione quote

Nella "cella" relativa alla selezione delle motivazioni della scelta, dal menù a tendina è possibile scegliere tra le seguenti opzioni:

- Internalizzazione delle attività svolte dalla società
- Scelta di gestione del servizio in forma alternativa
- Intervenuta modifica nella gestione/amministrazione della società, non condivisa dall'Ente
- Società inattiva o non più operativa
- Società non indispensabile per il perseguimento delle finalità dell'Ente
- Società composta da soli amministratori o con numero dipendenti inferiore al numero amministratori
- Società con fatturato medio inferiore a 500 mila euro nel triennio precedente
- Perdite reiterate
- Carenza persistente di liquidità
- Società con oggetto analogo o simile ad altri organismi partecipati dall'Ente
- Altro (specificare)

Scheda 05.03: Liquidazione

Nella "cella" relativa alla selezione delle motivazioni della scelta, dal menù a tendina è possibile scegliere tra le seguenti opzioni:

- Internalizzazione delle attività svolte dalla società
- Scelta di gestione del servizio in forma alternativa
- Intervenuta modifica nella gestione/amministrazione della società, non condivisa dall'Ente
- Società inattiva o non più operativa
- Società non indispensabile per il perseguimento delle finalità dell'Ente
- Società composta da soli amministratori o con numero dipendenti inferiore al numero amministratori
- Società con fatturato medio inferiore a 500 mila euro euro nel triennio precedente
- Perdite reiterate
- Carenza persistente di liquidità
- Società con oggetto analogo o simile ad altri organismi partecipati dall'Ente
- Altro (specificare)

Scheda 05.04: Fusione/Incorporazione

Nella "cella" relativa alla selezione delle motivazioni della scelta, dal menù a tendina è possibile scegliere tra le seguenti opzioni:

- Svolgimento di attività complementari o analoghe a quelle coinvolte nel progetto di fusione/incorporazione
- Aggregazione di società di servizi pubblici locali a rilevanza economica
- Riduzione/contenimento dei costi di funzionamento (compresi quelli degli amministratori e organi di revisione interna) o dei costi di produzione di beni e servizi
- Compensazione di eventuali squilibri finanziari e/o economici preesistenti alla fusione/incorporazione
- Realizzazione di economie di scala e di altre sinergie per l'integrazione di fasi consecutive della produzione di beni e servizi e/o migliore utilizzo degli impianti, delle attrezzature e del know how in uso
- Altro (specificare)



Comune di Bienno

COMUNE DI BIENNO - E
PROVINCIA DI BRESCIA
Prot. N. 0009261 - 18/12/2024

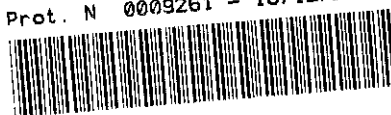

Cla: 4.5

Verbale n. 17 del 17.12.2024

PARERE AL PIANO DI RAZIONALIZZAZIONE PERIODICO PARTECIPAZIONI – ANNO 2024

L'anno duemilaventiquattro il giorno 17 del mese di dicembre il Revisore Unico dei Conti Dott. Serafino Bertazzoli, nominato con atto consiliare n.3 del 31-01-2023, in data 17.12.2024 rilascia il seguente parere sulla proposta di deliberazione relativa all'Approvazione Piano di razionalizzazione periodico delle Partecipazioni societarie comunali – anno 2024 (art.20 D.Lgs. n.175/2016), avendo ricevuto la documentazione relativa a tale deliberazione in data 16/12/2024

Visto il D.Lgs. n. 175/2016, emanato in attuazione dell'art. 18 della Legge n.124/2015, che costituisce il Testo unico in materia di Società a Partecipazione Pubblica (TUSP);

Visto inoltre il D.Lgs. n. 100/2017, recante Disposizioni integrative e correttive al D.Lgs. n.175/2016 (Decreto correttivo);

Rilevato che l'art. 20, comma 1, del TUSP prevede che: *“fermo quanto previsto dall'art.24, comma1, le amministrazioni pubbliche effettuano annualmente, con proprio provvedimento, un'analisi dell'assetto complessivo delle società in cui detengono partecipazioni, dirette o indirette, predisponendo, ove ricorrano i presupposti di cui al comma 2, un piano di riassetto per la loro razionalizzazione, fusione o soppressione, anche mediante messa in liquidazione o cessione”;*

Rilevato che al comma 2 del sopracitato art.20 vengono stabilite puntualmente le situazioni che determinano la necessità della predisposizione, da parte dell'Ente locale, di un piano di riassetto;

Preso atto che le disposizioni del TUSP devono essere applicate tenendo conto dell'efficiente gestione delle partecipazioni pubbliche, della tutela e promozione della concorrenza e del mercato, nonché della razionalizzazione e riduzione della spesa pubblica;

Considerato che, a presidio di questo processo di riordino societario, l'articolo 20, comma 7, del D.Lgs. n.175/2016 prevede rilevanti sanzioni per gli Enti locali inadempienti i quali, anche se investiti del ruolo di “socio pubblico” con intensità tali da non essere suscettibili di influire sugli organismi partecipati, hanno comunque l'obbligo di monitorare le partecipazioni azionarie, anche se di modesta entità;

Il Revisore, pur non essendo direttamente investito dell'adempimento di legge di un obbligo di parere, (salvo il caso in cui influisca sulle modalità di gestione dei servizi, come previsto dall'art. 239, comma1, n.3 del Tuel), riconosce che sussistono valide ragioni per non sottovalutare gli adempimenti connessi al processo in esame, riconducibili al fatto che gli obiettivi ed i criteri d'azione connessi alla razionalizzazione delle partecipate sono suscettibili di influire significativamente sul bilancio dell'Ente locale, sia in conseguenza di un'auspicata riduzione delle partecipate, sia con l'adozione di politiche di efficientamento che indicano soprattutto sulle società partecipate con reiterate perdite gestionali;

Esaminata la proposta di deliberazione da sottoporre al Consiglio Comunale inerente la revisione periodica delle partecipazioni, di cui all'art.20 del TUSP;

Visto il piano di razionalizzazione periodica delle partecipazioni comunali, allegato alla predetta proposta di deliberazione, che ne forma parte integrante e sostanziale;

Preso atto che l'Ente, nell'appena citato Piano di razionalizzazione, intende:

- Mantenere, senza l'adozione di interventi di razionalizzazione, le partecipazioni dirette ed indirette detenute nelle società "Valle Camonica Servizi Srl", "Servizi Idrici Valle Camonica Srl", "Blu Reti Gas Srl" e "Valle Camonica Servizi Vendite Spa", sussistendone i presupposti di legge e non essendovi presenti elementi sintomatici di cui art.20, comma2, del TUSP;
- Recedere, entro il 31/12/2024, dalla partecipazione diretta detenuta nella "Fontanoni Srl" (come da invito avvenuto della Corte dei Conti – Sezione Regionale di controllo per la Lombardia" del 27/03/2019), in considerazione della mancanza di alcuni requisiti indicati dall'art.20, comma 2, del TUSP (I. Società priva di dipendenti o con numero di amministratori superiore a quello dei dipendenti, ex art. 20, c.2, lett. b; II. Fatturato medio non superiore a 1.000.000 euro nel triennio precedente, ex art.20, c.2, lett. d e art. 26, c. 12-quinquies);
- Ampliare l'attività in modo che operi in altri settori ammessi dalla normativa (ciò in virtù della circostanza che vede la società essere stata acquistata dal Comune di Bienno, con atto del notaio D'Agostino, in data 20/12/2018) della partecipazione diretta detenuta nella "Idro-Re Srl" (salvo diverso avviso della Corte dei Conti – Sezione Regionale di controllo per la Lombardia), sebbene vi sia al momento la mancanza di alcuni requisiti indicati dall'art.20, comma 2, del TUSP (I. Società priva di dipendenti o con numero di amministratori superiore a quello dei dipendenti, ex art. 20, c.2, lett. b; II. Fatturato medio non superiore a 1.000.000 euro nel triennio precedente, ex art.20, c.2, lett. d e art. 26, c. 12-quinquies);

Tutto ciò premesso, l'Organo di Revisione,

Visti:

-il D.Lgs n.175/2016 (TUSP);

-il D.Lgs n.100/2017 (Decreto correttivo);

-i pareri favorevoli di regolarità tecnica e contabile, espressi dai responsabili ai sensi dell'art. 49, comma 1, del D.Lgs. n. 267/2000;

-il D.Lgs. n. 267/2000 ed il D.Lgs. n. 118/2011;

-lo statuto ed il Regolamento di Contabilità dell'Ente;

RILASCIA

Per quanto di competenza, Parere Favorevole in merito alla proposta di deliberazione relativa all'Approvazione Piano di Razionalizzazione periodico delle Partecipazioni societarie comunali – anno 2024 (art.20 D.Lgs. n.175/2016).

Invita, inoltre l'Ente a:

- monitorare attentamente e costantemente l'andamento dei costi dei servizi forniti dalle società partecipate, al fine di assicurare l'ottimale contenimento delle spese connesse;
- verificare periodicamente i bilanci delle società partecipate anche attraverso incontri periodici con gli Amministratori e i relativi Organi di Controllo;
- vigilare con massima attenzione l'incidenza delle spese sul bilancio complessivo comunale per le forniture ricevute, attuando le opportune scelte qualora emergesse un disavanzo in sede di controllo delle gestioni;

- dare seguito agli intenti previsti nel piano di razionalizzazione circa la partecipazione diretta detenuta nella società "Fontanoni Srl";
- dare seguito agli intenti nel Piano di razionalizzazione circa la partecipazione diretta nella società "Idro-Re Srl", valutando attentamente, in alternativa, l'opportunità/necessità di procedere ad una dismissione della stessa, così come è in previsione per la partecipazione diretta nella società "Fontanoni Srl";
- inviare alla Sezione Regionale di Controllo della Corte dei Conti e a tutte le Società partecipate copia della deliberazione di Consiglio Comunale in questione;

Bienno, 17.12.2024

Il Revisore Unico dei Conti
Serafino Bertazzoli

