



# COMUNE DI GIANICO

## Provincia di Brescia

### VERBALE DI DELIBERAZIONE DEL CONSIGLIO COMUNALE NUMERO 6 DEL 18-01-2024

Adunanza Ordinaria di Prima convocazione – seduta Pubblica

**OGGETTO: ESAME ED APPROVAZIONE BILANCIO DI PREVISIONE 2024/2026**

L'anno **duemilaventiquattro** addì **diciotto** del mese di **gennaio** alle ore **20:30**, nella sala delle adunanze consiliari, previa l'osservanza di tutte le formalità prescritte dalla vigente Legge, vennero oggi convocati a seduta i componenti del Consiglio Comunale.

All'appello risultano:

Pendoli Mirco	Presente
Cretti Giovanni Angelo	Presente
Botticchio Mauro	Presente
Bonetti Viviana	Presente
Pendoli Maurizio	Presente
Bonomi Gabriella	Presente
Malosso Stefano	Presente
Cotti Piccinelli Giulia	Presente
Comella Ezio	Presente
Bonetti Amadio	Presente
Antonoli Daniela	Presente

presenti n. 11 e assenti n. 0.

Partecipa all'adunanza il SEGRETARIO COMUNALE dott. RESCIGNO DOMENICO, il quale provvede alla redazione del presente verbale.

Essendo legale il numero degli intervenuti, il SINDACO, Pendoli Mirco, assume la presidenza e dichiara aperta la seduta per la trattazione dell'oggetto sopra indicato, posto all'ordine del giorno.

## IL CONSIGLIO COMUNALE

### **RICHIAMATI:**

- il D.Lgs. 18/08/2000, n. 267 "Testo Unico delle leggi sull'ordinamento degli Enti Locali" ed in particolare la parte seconda (artt. da 150 a 269) relativa all'ordinamento finanziario e contabile;
- il D.Lgs. 23/06/2011, n. 118 "Disposizioni in materia di armonizzazione dei sistemi contabili e degli schemi di bilancio delle Regioni, degli Enti Locali e loro organismi, a norma degli articoli 1 e 3 della Legge 5 maggio 2009, n. 42", successivamente integrato e modificato con D.Lgs. 10/08/2014, n. 126 e s.m.i.;
- il D.M. 25 luglio 2023 di aggiornamento dei principi contabili, con particolare riferimento al processo di formulazione e deliberazione del bilancio di previsione degli enti locali;

### **ATTESO** che:

- ai sensi dell'art. 162 del D.Lgs. n. 267/2000, gli Enti Locali deliberano annualmente il bilancio di previsione finanziario riferito ad almeno un triennio, comprendente le previsioni di competenza degli esercizi considerati, osservando i principi contabili generali e applicati allegati al D.Lgs. 23/06/2011, n. 118 e successive modificazioni;
- l'art. 172 del D.Lgs. n. 267/2000 stabilisce quali sono i documenti da allegare al bilancio di previsione oltre a quelli previsti dall'art. 11, comma 3, del D.Lgs. n. 118/2011 e successive modificazioni;
- l'art. 174 del D.Lgs. n. 267/2000 stabilisce che lo schema di bilancio di previsione finanziario è predisposto dall'organo esecutivo e da questo presentato all'organo consiliare unitamente agli allegati ed alla relazione dell'organo di revisione;

**ATTESO** che ai sensi dell'art. 151 del D.Lgs. n. 267/2000 entro il 31 dicembre di ogni anno deve essere deliberato il bilancio di previsione per l'anno successivo, salvo differimento dei termini disposto con Decreto del Ministero dell'Interno;

### **CONSIDERATO** che:

- il Ministero dell'interno, con proprio decreto in data 22 dicembre 2023, ha disposto il differimento del termine per l'approvazione del bilancio di previsione 2024/2026 da parte degli enti locali al 15 marzo 2024;
- in concomitanza con la proroga del termine è stata pubblicata da Arconet (Commissione della Ragioneria generale dello Stato) una faq (FAQ n. 54), secondo la quale "gli enti che intendono avvalersi del rinvio del termine di approvazione del bilancio di previsione 2024-2026 possono indicare le motivazioni che non hanno consentito l'approvazione del bilancio nei termini, individuate tra quelle previste nel DM del 22 dicembre 2023, nella deliberazione consiliare di approvazione del bilancio di previsione."

**RITENUTO** avvalersi della proroga, nell'incertezza finanziari generale, oltre che connessa con l'accantonamento delle risorse per i rinnovi contrattuali e per gli effetti dell'applicazione del CCNL 2019-2021 del personale;

**VISTA** la deliberazione n. 55 del 29/9/2023, con la quale la Giunta Comunale ha approvato il Dup 2024/2026, documento nel quale si ritengono declinati agli uffici gli indirizzi per la formazione degli strumenti di programmazione 2024/2026;

**RICHIAMATI** i seguenti documenti adottati dalla Giunta Comunale e propedeutici all'approvazione del bilancio di previsione:

- il programma triennale delle opere pubbliche ai sensi dell'art. 37 del D.Lgs. n. 36/2023 - approvato con deliberazione n. 78 del 29/11/2023, esecutiva ai sensi di legge;

Deliberazione di DELIBERA DI CONSIGLIO n.6 del 18-01-2024 COMUNE DI GIANICO

- il programma triennale dei fabbisogni di beni e servizi, adottato ai sensi dell'art. 37 del D.Lgs. n. 26/2023, allegato alla nota di aggiornamento del DUP 2024/2026;
- il piano delle alienazioni immobiliari allegato alla nota di aggiornamento del DUP 2024/2026;

**PRESO ATTO:**

- che con deliberazione di Giunta Comunale n. 87 in data 28/12/2023, esecutiva ai sensi di legge, si è provveduto alla verifica della copertura dei costi dei servizi a domanda individuale, prendendo atto delle tariffe deliberate per i vari servizi;
- che con deliberazione di Giunta Comunale n. 88 in data 28/12/2023, esecutiva ai sensi di legge, si è provveduto ad adottare la deliberazione di quantificazione e destinazione delle sanzioni del Codice della Strada;
- che il Piano Integrato di Attività e Organizzazione (PIAO), in vigore è stato approvato con deliberazione di Giunta comunale n.47 del 10/8/2023;

**VISTA** e richiamata la propria precedente deliberazione in data odierna, dichiarata immediatamente eseguibile, con la quale si è provveduto ad approvare la nota di aggiornamento al D.U.P. - Documento Unico di Programmazione 2024/2026;

**ATTESO** che per i rimanenti servizi e tributi comunali si intendono confermate le misure già in vigore per l'anno 2023, così come indicate nella nota di aggiornamento del DUP, tra le quali quelle determinate con i seguenti atti:

- deliberazione di Giunta Comunale in data 11/01/2024, esecutiva ai sensi di legge, ad oggetto: "*Determinazione aliquota di compartecipazione all'addizionale I.R.P.E.F. da applicarsi per l'anno 2024*";
- deliberazione di Consiglio Comunale adottata in data odierna, dichiarata immediatamente eseguibile, con la quale si è provveduto alla conferma per l'anno 2024 delle aliquote e detrazioni IMU già in vigore per il 2023;

**DATO ATTO:**

- che con propria precedente deliberazione in data odierna, dichiarata immediatamente eseguibile, si è provveduto a verificare l'esistenza di aree e di fabbricati da destinare alla residenza, alle attività produttive e terziarie ai sensi delle Leggi n. 167/62, n. 865/71 e n.457/78 da cedere in proprietà o in diritto di superficie;
- che il conto consuntivo 2022 è stato regolarmente approvato con propria precedente deliberazione n. 15 in data 27/04/2023, esecutiva ai sensi di legge, e che dal medesimo l'Ente non risulta strutturalmente deficitario ai sensi dell'art. 45 del D.Lgs. 30/12/1992, n.504;
- che lo schema di bilancio di previsione per il triennio 2024/2026 è stato approvato dalla Giunta Comunale con atto n. 90 in data 28/12/2023 e che dalle risultanze contabili sono rispettati vincoli ed equilibri previsti dalla vigente normativa;
- che gli interessi passivi dei mutui in corso di ammortamento sono stati contenuti nel limite del 10% sui primi tre titoli delle entrate del rendiconto del penultimo anno precedente, così come previsto dalla normativa vigente;

**VISTA** la relazione del Revisore dei conti dott.ssa Giovanna Anastasia Prati, resa in data 9/1/2024, con la quale viene espresso parere favorevole allo schema di bilancio di previsione 2024/2026;

**PRESO ATTO** che:

- le indennità del Sindaco e degli Assessori sono state adeguate con determinazione del Responsabile n. 86 del 3/5/2022, in ottemperanza a quanto disposto dalla Legge 30 dicembre 2021, n. 234, commi 583 – 585, e gli stanziamenti di bilancio 2024/2026 sono conformi;
- i gettoni di presenza per i Consiglieri Comunali sono stati definiti con deliberazione di Consiglio comunale n. 11 del 14/06/2014;

**RITENUTO** che sussistano le condizioni per procedere all'approvazione del bilancio 2024/2026 con gli atti dei quali a norma di legge è corredato;

**VISTO** l' art. 42 del D.Lgs. n. 267/2000;

**VISTO** il Regolamento di contabilità;

**VISTI** i pareri favorevoli in ordine alla regolarità tecnica e contabile dell'atto, espressi dagli aventi titolo ai sensi dell'art. 49.1 del D.Lgs. 267/2000;

**CON VOTI** favorevoli n. 8 (otto), contrari nessuno, astenuti n. 3 (Antonioli Daniela, Bonetti Amadio, Comella Ezio).

## **DELIBERA**

1. di approvare il bilancio di previsione per il triennio 2024/2026 e relativi allegati, depositato agli atti dell'ufficio ragioneria;

2. di dare atto:

- che le indennità del Sindaco e degli Assessori sono state adeguate con determinazione del Responsabile n. 86 del 3/5/2022, in ottemperanza a quanto disposto dalla Legge 30 dicembre 2021, n. 234, commi 583 – 585, e gli stanziamenti di bilancio 2024/2026 sono conformi;
- che i gettoni di presenza per i Consiglieri Comunali sono stati definiti con deliberazione del Consiglio comunale n. 11 del 14/6/2014;

3. di prendere atto:

- della relazione del Revisore dei conti resa in data 9/1/2024 (verbale n. 2), con la quale viene espresso parere favorevole allo schema di bilancio di previsione 2024/2026, depositato agli atti dell'ufficio ragioneria;
- dei pareri espressi in ordine alla regolarità tecnica e contabile della proposta di deliberazione, allegati alla presente deliberazione;

4. di demandare all'ufficio ragioneria gli adempimenti conseguenti la presente deliberazione, compresa la pubblicazione del bilancio sul sito internet del Comune – Amministrazione Trasparente, sezione Bilanci;

5. di precisare che avverso il presente provvedimento è ammesso il ricorso al competente Tribunale Amministrativo Regionale per la Lombardia entro 60 giorni dall'ultimo di pubblicazione all'albo pretorio on-line o, in alternativa, al Capo dello Stato entro 120 giorni.

Successivamente,

## **IL CONSIGLIO COMUNALE**

**RAVVISATA** l'urgenza di dare immediata attuazione al presente provvedimento, al fine di consentire il normale svolgimento delle attività amministrative e delle funzioni comunali;

**VISTO** l'art. 134, comma 4, del D.Lgs. n. 267/2000 (T.U.EE.LL.);

**CON VOTI** favorevoli n. 8 (otto), contrari nessuno, astenuti n. 3 (Antonioli Daniela, Bonetti Amadio, Comella Ezio).

## **DELIBERA**

di dichiarare il presente provvedimento immediatamente eseguibile.

Letto e sottoscritto

II SINDACO  
Pendoli Mirco

II SEGRETARIO COMUNALE  
RESCIGNO DOMENICO

Il Consigliere anziano  
Cretti Giovanni Angelo

*Documento prodotto in originale informatico, firmato digitalmente ai sensi del testo unico d.p.r. 445 del 28 dicembre 2000 e del D. Lgs. n. 82 del 7 marzo 2005 e norme collegate, il quale sostituisce il testo cartaceo e la firma autografa.*

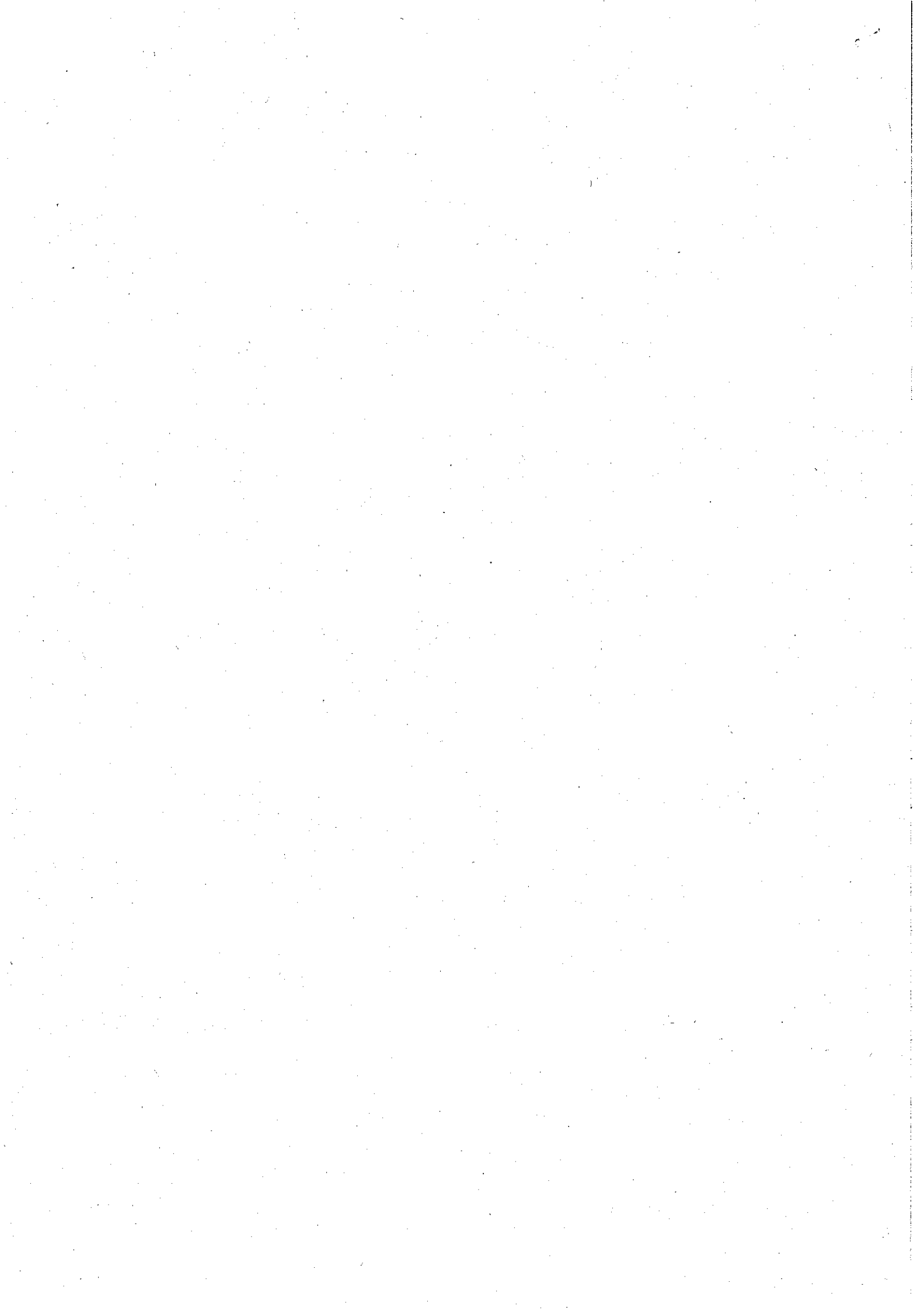

## QUADRO GENERALE RIASSUNTIVO\* 2024 - 2025 - 2026

ENTRATE	CASSA ANNO 2024	COMPETENZA ANNO 2024	COMPETENZA ANNO 2025	COMPETENZA ANNO 2026	SPESE	CASSA ANNO 2024	COMPETENZA ANNO 2024	COMPETENZA ANNO 2025	COMPETENZA ANNO 2026
Fondo di cassa all'inizio dell'esercizio	400.000,00	0,00	0,00	0,00	Disavanzo di amministrazioni <sup>(1)</sup>		0,00	0,00	0,00
Utilizzo avanzo di amministrazione di cui Utilizzo Fondo anticipazioni di liquidità		0,00	0,00	0,00	Disavanzo derivante da debito autorizzato e non contrattato		0,00	0,00	0,00
Fondo pluriennale vincolato		204.363,94	0,00	0,00	Titolo 1 - Spese correnti	2.071.533,32	1.729.150,12	1.626.250,00	1.583.300,00
Titolo 1 - Entrate correnti di natura tributaria, contributiva e perequativa	1.239.996,25	1.094.200,00	1.099.900,00	1.101.200,00	- di cui fondo pluriennale vincolato		0,00	0,00	0,00
Titolo 2 - Trasferimenti correnti	252.103,09	133.600,00	119.400,00	81.450,00					
Titolo 3 - Entrate extratributarie	835.651,95	664.300,00	637.750,00	635.750,00	Titolo 2 - Spese in conto capitale	10.312.918,06	4.682.833,82	1.217.800,00	670.300,00
Titolo 4 - Entrate in conto capitale	10.114.307,21	4.237.700,00	1.037.900,00	670.300,00	- di cui fondo pluriennale vincolato		0,00	0,00	0,00
Titolo 5 - Entrate da riduzione di attività finanziarie	473.143,59	308.000,00	180.000,00	0,00	Titolo 3 - Spese per incremento di attività finanziarie	311.400,00	180.000,00	0,00	0,00
Totale entrate finali .....	12.914.804,09	6.437.800,00	3.074.850,00	2.498.700,00	- di cui fondo pluriennale vincolato		0,00	0,00	0,00
Titolo 6 - Accensione di prestiti	308.000,00	308.000,00	180.000,00	0,00	Totale spese finali .....	12.695.851,38	6.723.363,94	3.024.050,00	2.253.600,00
Titolo 7 - Anticipazioni da istituto tesoriere/cassiere	400.000,00	400.000,00	400.000,00	400.000,00	Titolo 4 - Rimborso di prestiti	226.800,00	226.800,00	230.800,00	235.100,00
Titolo 8 - Entrate per conto di terzi e partite di giro	584.629,19	582.000,00	582.000,00	582.000,00	- di cui Fondo anticipazioni di liquidità		0,00	0,00	0,00
Totale titoli	14.207.433,28	7.727.800,00	4.236.850,00	3.470.700,00	Titolo 5 - Chiusura Anticipazioni da istituto tesoriere/cassiere	400.000,00	400.000,00	400.000,00	400.000,00
TOTALE COMPLESSIVO ENTRATE	14.607.433,28	7.932.183,94	4.236.850,00	3.470.700,00	Titolo 7 - Spese per conto terzi e partite di giro	603.047,72	582.000,00	582.000,00	582.000,00
					Totale titoli	13.925.699,10	7.932.183,94	4.236.850,00	3.470.700,00
Fondo di cassa finale presunto	681.734,18				TOTALE COMPLESSIVO SPESE	13.925.699,10	7.932.183,94	4.236.850,00	3.470.700,00

(1) Corrisponde alla prima voce del conto del bilancio spese.

(2) Solo per le regioni e le province autonome di Trento e di Bolzano. Corrisponde alla seconda voce del conto del bilancio spese. Indicare gli anni di riferimento.





**BILANCIO DI PREVISIONE  
EQUILIBRI DI BILANCIO**  
(solo per gli Enti locali) <sup>(1)</sup>  
2024 - 2025 - 2026

EQUILIBRI ECONOMICO-FINANZIARIO		COMPETENZA ANNO 2024	COMPETENZA ANNO 2025	COMPETENZA ANNO 2026
Fondo di cassa all'inizio dell'esercizio		400.000,00		
A) Fondo pluriennale vincolato per spese correnti iscritto in entrata	(+)	33.850,12	0,00	0,00
AA) Recupero disavanzo di amministrazione esercizio precedente	(-)	0,00	0,00	0,00
B) Entrate titoli 1.00 - 2.00 - 3.00 <i>di cui per estinzione anticipata di prestiti</i>	(+)	1.892.100,00 0,00	1.857.050,00 0,00	1.818.400,00 0,00
C) Entrate Titolo 4.02.06 - Contributi agli investimenti direttamente destinati al rimborso dei prestiti da amministrazioni pubbliche	(+)	0,00	0,00	0,00
D) Spese Titolo 1.00 - Spese correnti <i>di cui</i> <i>- fondo pluriennale vincolato</i> <i>- fondo crediti di dubbia esigibilità</i>	(-)	1.729.150,12 0,00 32.300,00	1.626.250,00 0,00 33.800,00	1.583.300,00 0,00 33.600,00
E) Spese Titolo 2.04 - Trasferimenti in conto capitale	(-)	0,00	0,00	0,00
F) Spese Titolo 4.00 - Quote di capitale amm.to mutui e prestiti obbligazionari <i>- di cui per estinzione anticipata di prestiti</i> <i>- di cui Fondo anticipazioni di liquidità</i>	(-)	226.800,00 0,00 0,00	230.800,00 0,00 0,00	235.100,00 0,00 0,00
<b>G) Somma finale (G=A-AA+B+C-D-E-F)</b>		<b>-30.000,00</b>	<b>0,00</b>	<b>0,00</b>
<b>ALTRE POSTE DIFFERENZIALI, PER ECCEZIONI PREVISTE DA NORME DI LEGGE, CHE HANNO EFFETTO SULL'EQUILIBRIO EX ARTICOLO 162, COMMA 6, DEL TESTO UNICO DELLE LEGGI SULL'ORDINAMENTO DEGLI ENTI LOCALI</b>				
H) Utilizzo avanzo di amministrazione per spese correnti e per rimborso prestiti(2) <i>di cui per estinzione anticipata di prestiti</i>	(+)	0,00 0,00	0,00	0,00
I) Entrate di parte capitale destinate a spese correnti in base a specifiche disposizioni di legge o dei principi contabili <i>di cui per estinzione anticipata di prestiti</i>	(+)	30.000,00 0,00	0,00 0,00	0,00 0,00
L) Entrate di parte corrente destinate a spese di investimento in base a specifiche disposizioni di legge o dei principi contabili	(-)	0,00	0,00	0,00
M) Entrate da accensione di prestiti destinate a estinzione anticipata dei prestiti	(+)	0,00	0,00	0,00
<b>EQUILIBRIO DI PARTE CORRENTE (3)</b>				
<b>O=G+H+I-L+M</b>		<b>0,00</b>	<b>0,00</b>	<b>0,00</b>

**BILANCIO DI PREVISIONE  
EQUILIBRI DI BILANCIO  
(solo per gli Enti locali) <sup>(1)</sup>  
2024 - 2025 - 2026**

EQUILIBRI ECONOMICO-FINANZIARIO		COMPETENZA ANNO 2024	COMPETENZA ANNO 2025	COMPETENZA ANNO 2026
P) Utilizzo avanzo di amministrazione per spese di investimento (2)	(+)	0,00		
Q) Fondo pluriennale vincolato per spese in conto capitale iscritto in entrata	(+)	170.533,82	0,00	0,00
R) Entrate Titoli 4.00 - 5.00 - 6.00	(+)	4.853.700,00	1.397.800,00	670.300,00
C) Entrate Titolo 4.02.06 - Contributi agli investimenti direttamente destinati al rimborso dei prestiti da amministrazioni pubbliche	(-)	0,00	0,00	0,00
I) Entrate di parte capitale destinate a spese correnti in base a specifiche disposizioni di legge o dei principi contabili	(-)	30.000,00	0,00	0,00
S1) Entrate Titolo 5.02 per Riscossioni crediti di breve termine	(-)	0,00	0,00	0,00
S2) Entrate Titolo 5.03 per Riscossioni crediti di medio-lungo termine	(-)	0,00	0,00	0,00
T) Entrate Titolo 5.04 relative a Altre entrate per riduzioni di attività finanziaria	(-)	308.000,00	180.000,00	0,00
L) Entrate di parte corrente destinate a spese di investimento in base a specifiche disposizioni di legge o dei principi contabili	(+)	0,00	0,00	0,00
M) Entrate da accensione di prestiti destinate a estinzione anticipata dei prestiti	(-)	0,00	0,00	0,00
U) Spese Titolo 2.00 - Spese in conto capitale <i>di cui fondo pluriennale vincolato di spesa</i>	(-)	4.682.833,82 0,00	1.217.800,00 0,00	670.300,00 0,00
V) Spese Titolo 3.01 per Acquisizioni di attività finanziarie	(-)	3.400,00	0,00	0,00
E) Spese Titolo 2.04 - Trasferimenti in conto capitale	(+)	0,00	0,00	0,00
<b>EQUILIBRIO DI PARTE CAPITALE</b>				
<b>Z=P+Q+R-C-I-S1-S2-T+L-M-U-V+E</b>		<b>0,00</b>	<b>0,00</b>	<b>0,00</b>

**BILANCIO DI PREVISIONE  
EQUILIBRI DI BILANCIO**  
(solo per gli Enti locali) <sup>(1)</sup>  
2024 - 2025 - 2026

EQUILIBRI ECONOMICO-FINANZIARIO		COMPETENZA ANNO 2024	COMPETENZA ANNO 2025	COMPETENZA ANNO 2026
S1) Entrate Titolo 5.02 per Riscossioni crediti di breve termine	(+)	0,00	0,00	0,00
S2) Entrate Titolo 5.03 per Riscossioni crediti di medio-lungo termine	(+)	0,00	0,00	0,00
T) Entrate Titolo 5.04 relative a Altre entrate per riduzioni di attività finanziaria	(+)	308.000,00	180.000,00	0,00
X1) Spese Titolo 3.02 per Concessioni crediti di breve termine	(-)	0,00	0,00	0,00
X2) Spese Titolo 3.03 per Concessioni crediti di medio-lungo termine	(-)	0,00	0,00	0,00
Y) Spese Titolo 3.04 per Altre spese per acquisizioni di attività finanziarie	(-)	308.000,00	180.000,00	0,00
<b>EQUILIBRIO FINALE</b>				
<b>W=O+Z+S1+S2+T-X1-X2-Y</b>		<b>0,00</b>	<b>0,00</b>	<b>0,00</b>

**SALDO CORRENTE AI FINI DELLA COPERTURA DEGLI INVESTIMENTI PLURIENNALI (4)**

Equilibrio di parte corrente (O)		0,00	0,00	0,00
Utilizzo risultato di amministrazione per il finanziamento di spese correnti e del rimborso prestiti (H) al netto del fondo anticipazione di liquidità	(-)	0,00		
<b>Equilibrio di parte corrente ai fini della copertura degli investimenti pluriennali</b>		<b>0,00</b>	<b>0,00</b>	<b>0,00</b>

C) Si tratta delle entrate in conto capitale relative ai soli contributi agli investimenti destinati al rimborso prestiti corrispondenti alla voce del piano dei conti finanziario con codifica E.4.02.06.00.000.

E) Si tratta delle spese del titolo 2 per trasferimenti in conto capitale corrispondenti alla voce del piano dei conti finanziario con codifica U.2.04.00.00.000.

S1) Si tratta delle entrate del titolo 5 limitatamente alle riscossione crediti di breve termine corrispondenti alla voce del piano dei conti finanziario con codifica E.5.02.00.00.000.

S2) Si tratta delle entrate del titolo 5 limitatamente alle riscossione crediti di medio-lungo termine corrispondenti alla voce del piano dei conti finanziario con codifica E.5.03.00.00.000.

T) Si tratta delle entrate del titolo 5 limitatamente alle altre entrate per riduzione di attività finanziarie corrispondenti alla voce del piano dei conti finanziario con codifica E.5.04.00.00.000.

X1) Si tratta delle spese del titolo 3 limitatamente alle concessione crediti di breve termine corrispondenti alla voce del piano dei conti finanziario con codifica U.3.02.00.00.000.

X2) Si tratta delle spese del titolo 3 limitatamente alle concessione crediti di medio-lungo termine corrispondenti alla voce del piano dei conti finanziario con codifica U.3.03.00.00.000.

Y) Si tratta delle spese del titolo 3 limitatamente alle altre spese per incremento di attività finanziarie corrispondenti alla voce del piano dei conti finanziario con codifica U.3.04.00.00.000.

(1) Indicare gli anni di riferimento.

(2) In sede di approvazione del bilancio di previsione è consentito l'utilizzo della sola quota vincolata del risultato di amministrazione presunto. Nel corso dell'esercizio è consentito l'utilizzo anche della quota accantonata se il bilancio è deliberato a seguito dell'approvazione del prospetto concernente il risultato di amministrazione presunto dell'anno precedente aggiornato sulla base di un pre-consuntivo dell'esercizio precedente. E' consentito l'utilizzo anche della quota destinata agli investimenti e della quota libera del risultato di amministrazione dell'anno precedente se il bilancio (o la variazione di bilancio) è deliberato a seguito dell'approvazione del rendiconto dell'anno precedente.

(3) La somma algebrica finale non può essere inferiore a zero per il rispetto della disposizione di cui all'articolo 162 del testo unico delle leggi sull'ordinamento degli enti locali.

(4) Con riferimento a ciascun esercizio, il saldo positivo dell'equilibrio di parte corrente in termini di competenza finanziaria può costituire copertura agli investimenti imputati agli esercizi successivi per un importo non superiore al minore valore tra la media dei saldi di parte corrente in termini di competenza e la media dei saldi di parte corrente in termini di cassa registrati negli ultimi tre esercizi rendicontati, se sempre positivi, determinati al netto dell'utilizzo dell'avanzo di amministrazione, del fondo di cassa, e delle entrate non ricorrenti che non hanno dato copertura a impegni, o pagamenti.



Comune di GIANICO (BS)  
**BILANCIO DI PREVISIONE**  
**RIEPILOGO GENERALE DELLE ENTRATE PER TITOLI 2024**

TITOLO TIPOLOGIA	DENOMINAZIONE	RESIDUI PRESUNTIVI AL TERMINE DELL'ESERCIZIO PRECEDENTE QUELLO CUI SI RIFERISCE IL BILANCIO	PREVISIONI DEFINITIVE DELL'ANNO PRECEDENTE QUELLO CUI SI RIFERISCE IL BILANCIO <sup>(1)</sup>	PREVISIONI ANNO		PREVISIONI ANNO 2026
				2024	2025	
	Fondo pluriennale vincolato per spese correnti <sup>(1)</sup>		41.074,10	33.850,12	0,00	0,00
	Fondo pluriennale vincolato per spese in conto capitale <sup>(1)</sup>		922.202,19	170.533,82	0,00	0,00
	Fondo pluriennale vincolato per attività finanziarie		0,00	0,00	0,00	0,00
	Utilizzo avanzo di Amministrazione		242.815,46	0,00	0,00	0,00
	- di cui avanzo utilizzato anticipatamente <sup>(2)</sup>		0,00	0,00	0,00	0,00
	- di cui Utilizzo Fondo anticipazioni di liquidità		0,00	0,00	0,00	0,00
	Fondo di Cassa all'1/1'esercizio di riferimento		0,00	400.000,00	0,00	0,00
<b>10000 Totale TITOLO 1</b>	<b>Entrate correnti di natura tributaria, contributiva e perequativa</b>	<b>145.198,25</b>	<b>1.127.600,00</b>	<b>1.094.200,00</b>	<b>1.099.900,00</b>	<b>1.101.200,00</b>
<b>20000 Totale TITOLO 2</b>	<b>Trasferimenti correnti</b>	<b>118.503,09</b>	<b>284.000,00</b>	<b>1.239.398,25</b>	<b>119.400,00</b>	<b>81.450,00</b>
<b>30000 Totale TITOLO 3</b>	<b>Entrate extratributarie</b>	<b>171.551,95</b>	<b>659.188,40</b>	<b>664.300,00</b>	<b>637.750,00</b>	<b>635.750,00</b>
<b>40000 Totale TITOLO 4</b>	<b>Entrate in conto capitale</b>	<b>5.876.607,21</b>	<b>7.122.463,50</b>	<b>4.237.700,00</b>	<b>1.037.800,00</b>	<b>670.300,00</b>
<b>50000 Totale TITOLO 5</b>	<b>Entrate da riduzione di attività finanziarie</b>	<b>165.143,59</b>	<b>630.000,00</b>	<b>308.000,00</b>	<b>180.000,00</b>	<b>0,00</b>
<b>60000 Totale TITOLO 6</b>	<b>Accensione Prestiti</b>	<b>0,00</b>	<b>630.000,00</b>	<b>308.000,00</b>	<b>180.000,00</b>	<b>0,00</b>
<b>70000 Totale TITOLO 7</b>	<b>Anticipazioni da istituto tesoriere/cassiere</b>	<b>0,00</b>	<b>800.000,00</b>	<b>400.000,00</b>	<b>400.000,00</b>	<b>400.000,00</b>
<b>90000 Totale TITOLO 9</b>	<b>Entrate per conto terzi e partite di giro</b>	<b>2.623,19</b>	<b>584.000,00</b>	<b>582.000,00</b>	<b>582.000,00</b>	<b>582.000,00</b>
<b>TOTALE TITOLI</b>		<b>6.479.633,28</b>	<b>11.817.251,90</b>	<b>7.727.800,00</b>	<b>4.236.850,00</b>	<b>3.470.700,00</b>
<b>TOTALE GENERALE DELLE ENTRATE</b>		<b>6.479.633,28</b>	<b>13.023.343,65</b>	<b>7.932.183,94</b>	<b>4.236.850,00</b>	<b>3.470.700,00</b>
			<b>12.301.806,66</b>	<b>14.207.433,28</b>	<b>14.607.433,28</b>	
			<b>72.301.806,66</b>			

(1) Se il bilancio di previsione è predisposto prima del 31 dicembre dell'esercizio precedente, indicare la stima degli impegni al 31 dicembre dell'anno in corso di gestione imputati agli esercizi successivi finanziati dal fondo pluriennale vincolato (sia assunti nell'esercizio in corso che negli esercizi precedenti) o, se tale stima non risulta possibile, l'importo delle previsioni definitive di spesa del fondo pluriennale vincolato al bilancio dell'esercizio in corso di gestione. Se il bilancio di previsione è approvato dopo il 31 dicembre, indicare l'importo degli impegni assunti negli esercizi precedenti con imputazione agli esercizi successivi determinato sulla base di dati di preconsumo.

(2) L'importo per cui il fondo pluriennale vincolato è stato iscritto nel bilancio di previsione è stato utilizzato per le attività finanziarie e per le attività di gestione in conto capitale. Il residuo del fondo pluriennale vincolato al 31 dicembre dell'esercizio precedente costituisce da accantonamenti risultanti dall'ultimo consuntivo approvato o derivanti da fondi vincolati possono essere applicate al primo esercizio del bilancio di previsione per il finanziamento delle finalità cui sono destinate.

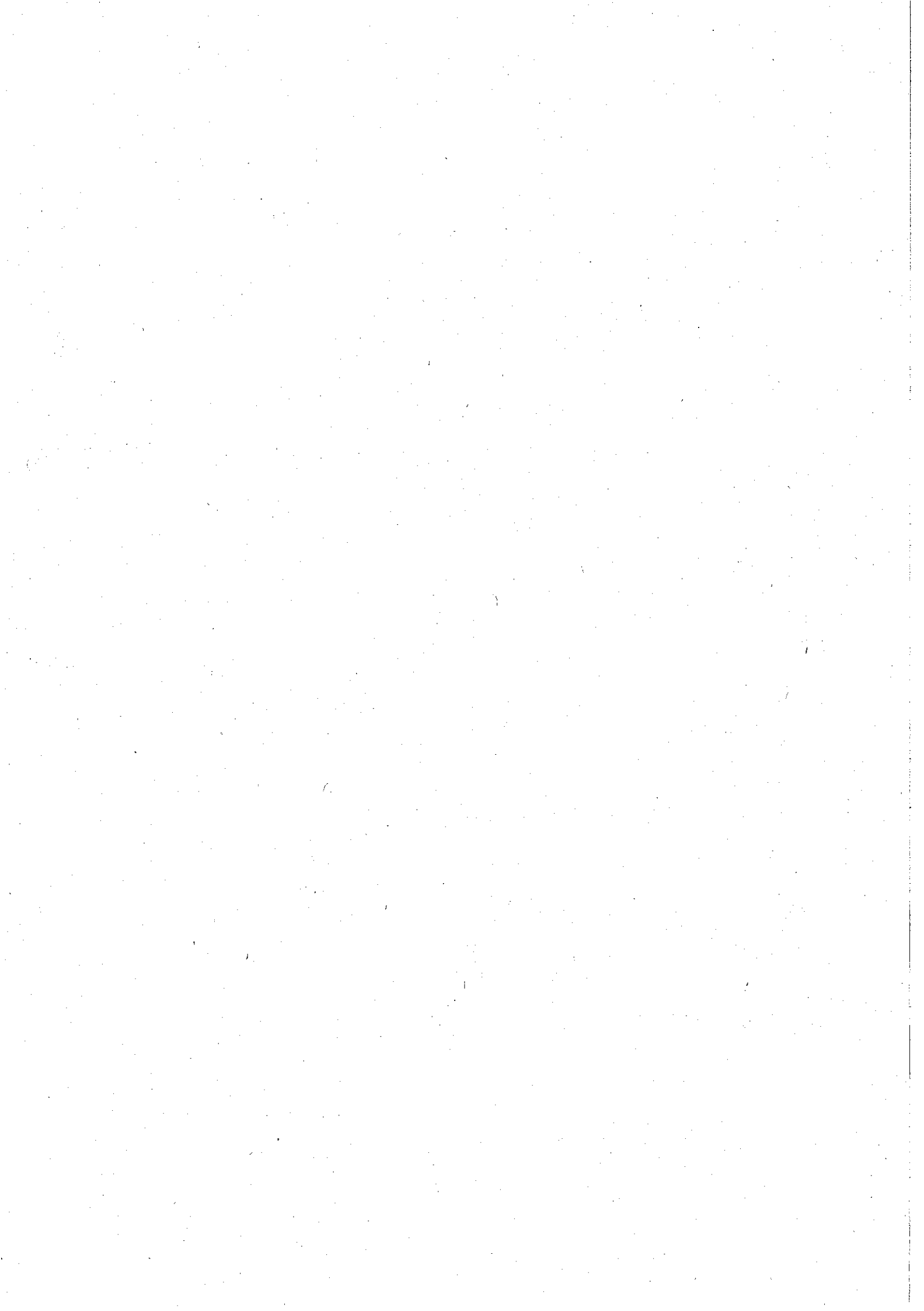

Comune di GIANICO (BS)  
**BILANCIO DI PREVISIONE**  
**RIEPILOGO GENERALE DELLE SPESE 2024 PER TITOLI**

TITOLO	DENOMINAZIONE	RESIDUI PRESUNTI AL TERMINE DELL'ESERCIZIO PRECEDENTE QUELLO CUI SI RIFERISCE IL BILANCIO	PREVISIONI DEFINITIVE DELL'ANNO PRECEDENTE QUELLO CUI SI RIFERISCE IL BILANCIO	PREVISIONI ANNO 2024	PREVISIONI DELL'ANNO 2025	PREVISIONI DELL'ANNO 2026
	DISAVANZO DI AMMINISTRAZIONE		0,00	0,00	0,00	0,00
	DISAVANZO DERIVANTE DA DEBITO AUTORIZZATO E NON CONTRATTO		0,00	0,00	0,00	0,00
<b>TITOLO 1</b>	<b>Spese correnti</b>	<b>357.983,20</b>	<b>2.000.715,72</b>	<b>1.729.150,12</b>	<b>1.626.250,00</b>	<b>1.583.300,00</b>
	di cui già impegnato*			463.167,38	184.347,20	112.352,35
	di cui fondo pluriennale vincolato		33.850,12	0,00	0,00	0,00
	previsione di cassa	2.214.644,05	2.071.533,32			
<b>TITOLO 2</b>	<b>Spese in conto capitale</b>	<b>5.630.884,24</b>	<b>3.802.677,93</b>	<b>4.662.833,62</b>	<b>1.217.800,00</b>	<b>670.300,00</b>
	di cui già impegnato*			187.046,26	0,00	0,00
	di cui fondo pluriennale vincolato		170.533,82	0,00	0,00	0,00
	previsione di cassa	8.195.161,94	8.195.161,94	10.312.918,06		
<b>TITOLO 3</b>	<b>Spese per incremento attività finanziarie</b>	<b>0,00</b>	<b>633.450,00</b>	<b>311.400,00</b>	<b>180.000,00</b>	<b>0,00</b>
	di cui già impegnato*			3.333,34	0,00	0,00
	di cui fondo pluriennale vincolato		0,00	0,00	0,00	0,00
	previsione di cassa		633.450,00	311.400,00		
<b>TITOLO 4</b>	<b>Rimborso Prestiti</b>	<b>0,00</b>	<b>202.500,00</b>	<b>226.800,00</b>	<b>230.800,00</b>	<b>235.100,00</b>
	di cui già impegnato*			0,00	0,00	0,00
	di cui fondo pluriennale vincolato		0,00	0,00	0,00	0,00
	previsione di cassa		202.500,00	226.800,00		
<b>TITOLO 5</b>	<b>Chiusura Anticipazioni ricevute da istituto tesoriere/cassiere</b>	<b>0,00</b>	<b>800.000,00</b>	<b>400.000,00</b>	<b>400.000,00</b>	<b>400.000,00</b>
	di cui già impegnato*			0,00	0,00	0,00
	di cui fondo pluriennale vincolato		0,00	0,00	0,00	0,00
	previsione di cassa		800.000,00	400.000,00		
<b>TITOLO 7</b>	<b>Uscite per conto terzi e partite di giro</b>	<b>21.047,72</b>	<b>584.000,00</b>	<b>562.000,00</b>	<b>582.000,00</b>	<b>582.000,00</b>
	di cui già impegnato*			7.481,20	6.315,60	6.213,96
	di cui fondo pluriennale vincolato		0,00	0,00	0,00	0,00
	previsione di cassa		622.935,39	603.047,72		
	<b>TOTALE DEI TITOLI</b>	<b>6.009.915,16</b>	<b>13.023.343,65</b>	<b>7.932.183,94</b>	<b>4.236.850,00</b>	<b>3.470.700,00</b>
	di cui già impegnato*			661.020,18	190.662,80	118.566,31
	di cui fondo pluriennale vincolato		204.383,94	0,00	0,00	0,00
	previsione di cassa		12.668.691,38	13.925.699,10		
	<b>TOTALE GENERALE DELLE SPESE</b>	<b>6.009.915,16</b>	<b>13.023.343,65</b>	<b>7.932.183,94</b>	<b>4.236.850,00</b>	<b>3.470.700,00</b>
	di cui già impegnato*			661.020,18	190.662,80	118.566,31
	di cui fondo pluriennale vincolato		204.383,94	0,00	0,00	0,00
	previsione di cassa		12.668.691,38	13.925.699,10		

\* Si tratta di somme, alla data di presentazione del bilancio, già impegnate negli esercizi precedenti, nel rispetto del principio contabile generale della competenza potenziata e del principio contabile applicato della contabilità finanziaria.

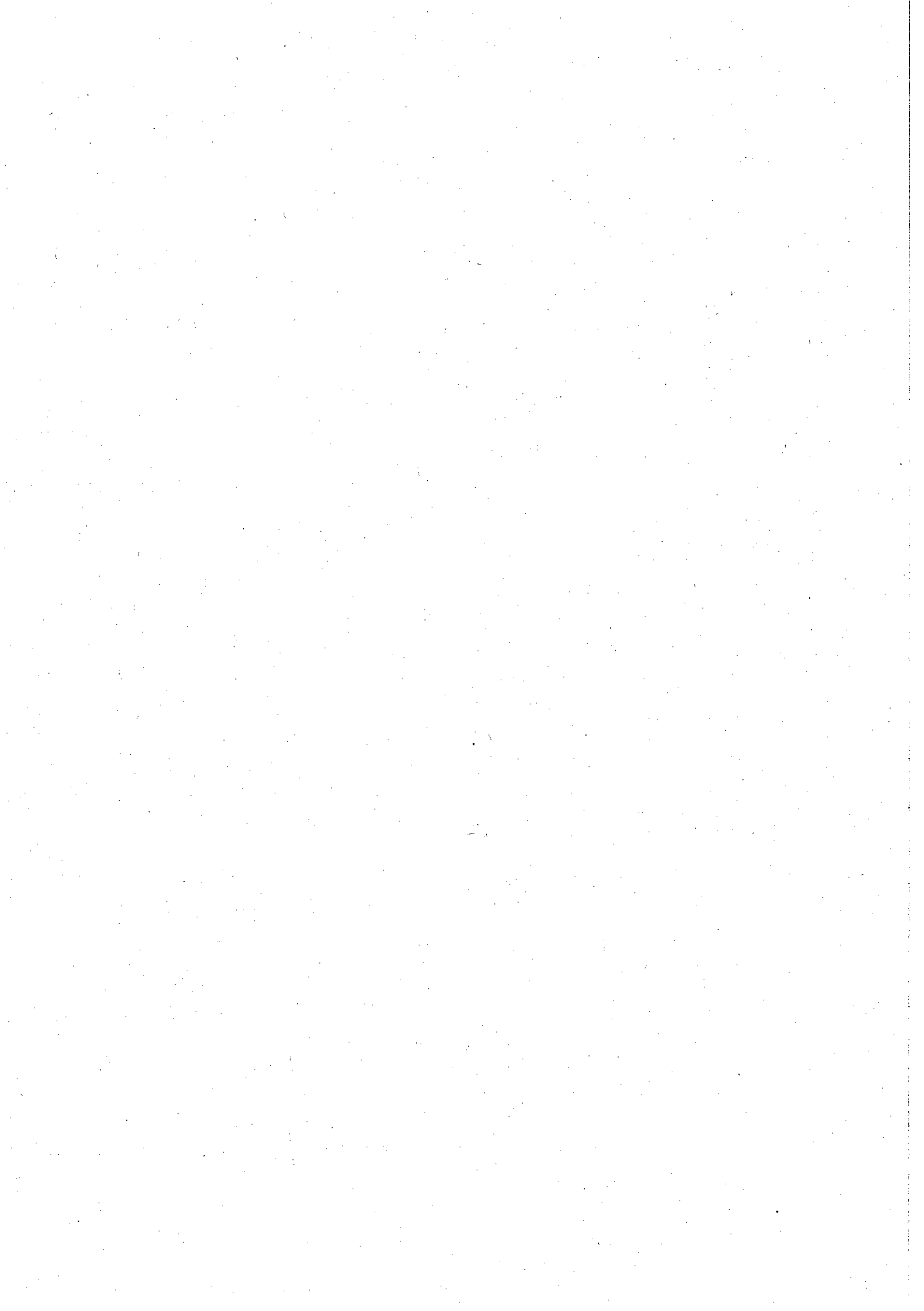





Comune di GIANICO (BS)  
**BILANCIO DI PREVISIONE**  
**ENTRATE 2024**

TITOLO TIPOLOGIA	DENOMINAZIONE	RESIDUI PRESUNTI AL TERMINE DELL'ESERCIZIO PRECEDENTE QUELLO CUI SI RIFERISCE IL BILANCIO	PREVISIONI DEFINITIVE DELL'ANNO PRECEDENTE QUELLO CUI SI RIFERISCE IL BILANCIO <sup>(3)</sup>	PREVISIONI ANNO 2024		
				PREVISIONI DELL'ANNO 2024	PREVISIONI DELL'ANNO 2025	PREVISIONI DELL'ANNO 2026
30200	Tipologia 200: Proventi derivanti dall'attività di controllo e repressione delle irregolarità e degli illeciti	0,00	17.700,00	15.200,00	15.200,00	15.200,00
30300	Tipologia 300: Interessi attivi	0,00	4.150,00	3.700,00	3.650,00	3.650,00
30400	Tipologia 400: Altre entrate da redditi da capitale	0,00	9.100,00	9.000,00	9.000,00	9.000,00
30500	Tipologia 500: Rimborsi e altre entrate correnti	8.522,46	65.550,00	32.000,00	32.000,00	30.000,00
		78.947,90	157.347,00	109.900,00	109.900,00	107.850,00
<b>30000 Totale TITOLO 3</b>	<b>Entrate extratributarie</b>	<b>8.522,46</b>	<b>157.347,00</b>	<b>109.900,00</b>	<b>109.900,00</b>	<b>107.850,00</b>
<b>TITOLO 4</b>	<b>Entrate in conto capitale</b>					
40100	Tipologia 100: Tributi in conto capitale	0,00	0,00	0,00	0,00	0,00
40200	Tipologia 200: Contributi agli investimenti	5.870.542,55	6.953.825,74	4.099.700,00	1.011.000,00	644.000,00
40300	Tipologia 300: Altri trasferimenti in conto capitale	4.939,71	7.155.174,34	9.970.242,95		
40400	Tipologia 400: Entrate da alienazione di beni materiali e immateriali	0,00	6.500,00	5.000,00	6.500,00	6.500,00
40500	Tipologia 500: Altre entrate in conto capitale	1.124,95	5.000,00	15.000,00	0,00	0,00
		157.137,76	157.137,76	118.000,00	20.300,00	19.800,00
		157.137,76	157.137,76	118.000,00	20.300,00	19.800,00
<b>40000 Totale TITOLO 4</b>	<b>Entrate in conto capitale</b>	<b>5.876.607,21</b>	<b>7.122.463,50</b>	<b>4.237.700,00</b>	<b>1.037.800,00</b>	<b>670.300,00</b>
			7.321.812,10	10.114.307,21		
<b>TITOLO 5</b>	<b>Entrate da riduzione di attività finanziarie</b>					
50100	Tipologia 100: Alienazione di attività finanziarie	0,00	0,00	0,00	0,00	0,00
50200	Tipologia 200: Riscossione crediti di breve termine	0,00	0,00	0,00	0,00	0,00
50300	Tipologia 300: Riscossione crediti di medio-lungo termine	0,00	0,00	0,00	0,00	0,00
50400	Tipologia 400: Altre entrate per riduzione di attività finanziarie	165.143,59	630.000,00	308.000,00	180.000,00	0,00
			659.963,45	473.143,59	180.000,00	0,00
<b>50000 Totale TITOLO 5</b>	<b>Entrate da riduzione di attività finanziarie</b>	<b>165.143,59</b>	<b>630.000,00</b>	<b>308.000,00</b>	<b>180.000,00</b>	<b>0,00</b>
			659.963,45	473.143,59	180.000,00	0,00
<b>TITOLO 6</b>	<b>Accensione Prestiti</b>					
60100	Tipologia 100: Emissione di titoli obbligazionari	0,00	0,00	0,00	0,00	0,00
60200	Tipologia 200: Accensione prestiti a breve termine	0,00	0,00	0,00	0,00	0,00
60300	Tipologia 300: Accensione mutui e altri finanziamenti a medio lungo	0,00	630.000,00	308.000,00	180.000,00	0,00



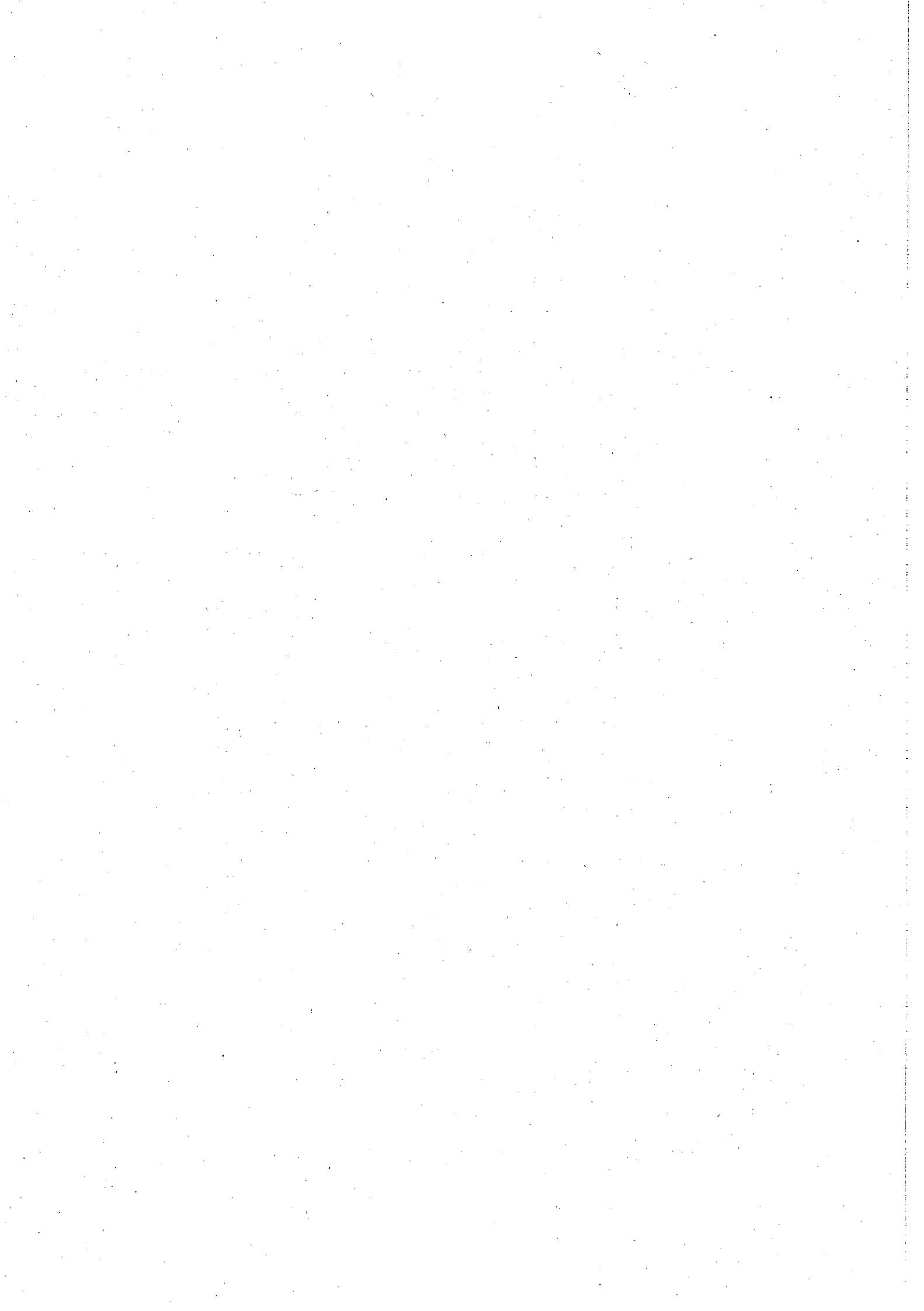

Comune di GIANICO (BS)  
**BILANCIO DI PREVISIONE**  
**SPESE 2024**

MISSIONE, PROGRAMMA, TITOLO	DENOMINAZIONE	RESIDUI PRESUNTI AL TERMINE DELL'ESERCIZIO PRECEDENTE QUELLO CUI SI RIFERISCE IL BILANCIO	PREVISIONI DEFINITIVE DELL'ANNO PRECEDENTE QUELLO CUI SI RIFERISCE IL BILANCIO (2)	PREVISIONI ANNO 2024	PREVISIONI DELL'ANNO 2025	PREVISIONI DELL'ANNO 2026
<b>DISAVANZO DI AMMINISTRAZIONE (1)</b>						
<b>DISAVANZO DERIVANTE DA DEBITO AUTORIZZATO E NON CONTRATTO (2)</b>						
<b>MISSIONE 01 Servizi istituzionali, generali e di gestione</b>						
<b>01 Programma 01 Organi istituzionali</b>						
		17.314,69	55.900,00	41.650,00	36.850,00	36.850,00
	Titolo 1 Spese correnti			29.313,60	6.792,00	4.677,93
			0,00	0,00	0,00	0,00
			50.761,72	59.184,69	4.000,00	4.000,00
	Titolo 2 Spese in conto capitale	1.295,30	2.000,00	5.000,00	0,00	0,00
			0,00	2.564,44	0,00	0,00
			0,00	0,00	0,00	0,00
	Titolo 3 Spese per incremento attività finanziarie	0,00	2.000,00	6.298,30	0,00	0,00
			0,00	0,00	0,00	0,00
			0,00	0,00	0,00	0,00
	Titolo 4 Rimborsi Prestiti	0,00	0,00	0,00	0,00	0,00
			0,00	0,00	0,00	0,00
			0,00	0,00	0,00	0,00
			0,00	0,00	0,00	0,00
	<b>Totale programma 01 Organi istituzionali</b>	<b>18.613,99</b>	<b>57.900,00</b>	<b>46.850,00</b>	<b>40.850,00</b>	<b>40.850,00</b>
				31.876,04	6.792,00	4.677,93
			0,00	0,00	0,00	0,00
			52.761,72	65.463,99	0,00	0,00
<b>01 02 Programma 02 Segreteria generale</b>						
	Titolo 1 Spese correnti	24.141,32	109.230,00	100.050,00	98.400,00	98.400,00
				3.114,00	1.464,00	0,00
			1.650,00	0,00	0,00	0,00
			110.776,81	124.191,32	0,00	0,00
	Titolo 2 Spese in conto capitale	0,00	0,00	0,00	0,00	0,00
			0,00	0,00	0,00	0,00
			0,00	0,00	0,00	0,00
	Titolo 3 Spese per incremento attività finanziarie	0,00	0,00	0,00	0,00	0,00
			0,00	0,00	0,00	0,00
			0,00	0,00	0,00	0,00
	Titolo 4 Rimborsi Prestiti	0,00	0,00	0,00	0,00	0,00
			0,00	0,00	0,00	0,00
			0,00	0,00	0,00	0,00
			0,00	0,00	0,00	0,00
	<b>Totale programma 02 Segreteria generale</b>	<b>24.141,32</b>	<b>109.230,00</b>	<b>100.050,00</b>	<b>98.400,00</b>	<b>98.400,00</b>
				3.114,00	1.464,00	0,00
			1.650,00	0,00	0,00	0,00
			110.776,81	124.191,32	0,00	0,00
<b>01 03 Programma 03 Gestione economica, finanziaria, programmazione, provveditorato</b>						
	Titolo 1 Spese correnti	6.987,09	124.525,00	96.640,00	94.700,00	92.600,00
				12.037,12	5.452,00	0,00
			2.940,00	0,00	0,00	0,00
			137.061,89	108.627,08	0,00	0,00
	Titolo 2 Spese in conto capitale	0,00	0,00	0,00	0,00	0,00
			0,00	0,00	0,00	0,00





Comune di GIANICO (BS)  
**BILANCIO DI PREVISIONE**  
**SPESA 2024**

MISSIONE, PROGRAMMA, TITOLO	DENOMINAZIONE	RESIDUI PRESUNTIVI AL TERMINE DELL'ESERCIZIO PRECEDENTE QUELLO CUI SI RIFERISCE IL BILANCIO	PREVISIONI DEFINITIVE DELL'ANNO PRECEDENTE QUELLO CUI SI RIFERISCE IL BILANCIO (*)	PREVISIONI DELL'ANNO	
				2024	DELL'ANNO 2026
TITOLO 4 Rimborso Prestiti		0,00	0,00	0,00	0,00
	previsione di competenza di cui già impegnato*		0,00	0,00	0,00
	di cui fondo pluriennale vincolato		0,00	0,00	0,00
	previsione di cassa	0,00	0,00	0,00	0,00
<b>Totale programma</b>	<b>08 Statistica e sistemi informativi</b>	<b>95.754,70</b>	<b>236.600,00</b>	<b>33.100,00</b>	<b>33.100,00</b>
	previsione di competenza di cui già impegnato*		0,00	0,00	0,00
	di cui fondo pluriennale vincolato		0,00	0,00	0,00
	previsione di cassa	0,00	237.258,80	128.854,70	0,00
<b>01 09 Programma</b>	<b>09 Assistenza tecnico-amministrativa agli enti locali</b>				
TITOLO 1 Spese correnti		0,00	0,00	0,00	0,00
	previsione di competenza di cui già impegnato*		0,00	0,00	0,00
	di cui fondo pluriennale vincolato		0,00	0,00	0,00
	previsione di cassa	0,00	0,00	0,00	0,00
TITOLO 2 Spese in conto capitale		0,00	0,00	0,00	0,00
	previsione di competenza di cui già impegnato*		0,00	0,00	0,00
	di cui fondo pluriennale vincolato		0,00	0,00	0,00
	previsione di cassa	0,00	0,00	0,00	0,00
TITOLO 3 Spese per incremento attività finanziarie		0,00	0,00	0,00	0,00
	previsione di competenza di cui già impegnato*		0,00	0,00	0,00
	di cui fondo pluriennale vincolato		0,00	0,00	0,00
	previsione di cassa	0,00	0,00	0,00	0,00
TITOLO 4 Rimborso Prestiti		0,00	0,00	0,00	0,00
	previsione di competenza di cui già impegnato*		0,00	0,00	0,00
	di cui fondo pluriennale vincolato		0,00	0,00	0,00
	previsione di cassa	0,00	0,00	0,00	0,00
<b>Totale programma</b>	<b>09 Assistenza tecnico-amministrativa agli enti locali</b>	<b>0,00</b>	<b>0,00</b>	<b>0,00</b>	<b>0,00</b>
	previsione di competenza di cui già impegnato*		0,00	0,00	0,00
	di cui fondo pluriennale vincolato		0,00	0,00	0,00
	previsione di cassa	0,00	0,00	0,00	0,00
<b>01 10 Programma</b>	<b>10 Risorse umane</b>				
TITOLO 1 Spese correnti		2.512,04	74.589,10	65.110,12	36.850,00
	previsione di competenza di cui già impegnato*		29.260,12	33.560,12	4.300,00
	di cui fondo pluriennale vincolato		47.249,93	0,00	0,00
	previsione di cassa	0,00	47.249,93	67.622,16	0,00
TITOLO 2 Spese in conto capitale		0,00	0,00	0,00	0,00
	previsione di competenza di cui già impegnato*		0,00	0,00	0,00
	di cui fondo pluriennale vincolato		0,00	0,00	0,00
	previsione di cassa	0,00	0,00	0,00	0,00
TITOLO 3 Spese per incremento attività finanziarie		0,00	0,00	0,00	0,00
	previsione di competenza di cui già impegnato*		0,00	0,00	0,00
	di cui fondo pluriennale vincolato		0,00	0,00	0,00
	previsione di cassa	0,00	0,00	0,00	0,00
TITOLO 4 Rimborso Prestiti		0,00	0,00	0,00	0,00
	previsione di competenza di cui già impegnato*		0,00	0,00	0,00
	di cui fondo pluriennale vincolato		0,00	0,00	0,00
	previsione di cassa	0,00	0,00	0,00	0,00
<b>Totale programma</b>	<b>10 Risorse umane</b>	<b>2.512,04</b>	<b>74.589,10</b>	<b>65.110,12</b>	<b>36.850,00</b>
	previsione di competenza di cui già impegnato*		29.260,12	33.560,12	4.300,00
	di cui fondo pluriennale vincolato		47.249,93	0,00	0,00
	previsione di cassa	0,00	47.249,93	67.622,16	0,00
<b>01 11 Programma</b>	<b>11 Altri servizi generali</b>				
TITOLO 1 Spese correnti		13.140,95	60.250,00	45.700,00	43.800,00
	previsione di competenza di cui già impegnato*		0,00	27.131,56	4.698,00
	di cui fondo pluriennale vincolato		0,00	0,00	0,00
	previsione di cassa	13.140,95	68.873,85	58.840,95	0,00



Comune di GIANICO (BS)  
**BILANCIO DI PREVISIONE**  
**SPESE 2024**

MISSIONE, PROGRAMMA, TITOLO	DENOMINAZIONE	RESIDUI PRESUNTI AL TERMINE DELL'ESERCIZIO PRECEDENTE QUELLO CUI SI RIFERISCE IL BILANCIO	PREVISIONI DEFINITIVE DELL'ANNO PRECEDENTE QUELLO CUI SI RIFERISCE IL BILANCIO (2)	PREVISIONI ANNO 2024		
				PREVISIONI ANNO 2024	PREVISIONI DELL'ANNO 2025	PREVISIONI DELL'ANNO 2026
TITOLO 2 Spese in conto capitale	0,00 previsione di competenza di cui già impegnato*	0,00	0,00	0,00	0,00	
	di cui fondo pluriennale vincolato	0,00	0,00	0,00	0,00	
TITOLO 3 Spese per incremento attività finanziarie	previsione di cassa	50,00	0,00	0,00	0,00	
	di cui già impegnato*	0,00	0,00	0,00	0,00	
	di cui fondo pluriennale vincolato	0,00	0,00	0,00	0,00	
	previsione di cassa	50,00	0,00	0,00	0,00	
TITOLO 4 Rimborso Prestiti	previsione di competenza di cui già impegnato*	0,00	0,00	0,00	0,00	
	di cui fondo pluriennale vincolato	0,00	0,00	0,00	0,00	
	previsione di cassa	0,00	0,00	0,00	0,00	
<b>Totale programma 11 Altri servizi generali</b>	<b>13.140,95 previsione di competenza di cui già impegnato*</b>	<b>60.300,00</b>	<b>45.700,00</b>	<b>17.300,66</b>	<b>43.800,00</b>	
	<b>di cui fondo pluriennale vincolato</b>	<b>0,00</b>	<b>27.131,66</b>	<b>0,00</b>	<b>4.698,00</b>	
	<b>previsione di cassa</b>	<b>68.925,95</b>	<b>58.840,95</b>	<b>0,00</b>	<b>0,00</b>	
<b>TOTALE MISSIONE 01 Servizi istituzionali, generali e di gestione</b>	<b>200.240,34 previsione di competenza di cui già impegnato*</b>	<b>1.054.044,70</b>	<b>757.350,12</b>	<b>1.055.000,00</b>	<b>533.700,00</b>	
	<b>di cui fondo pluriennale vincolato</b>	<b>33.850,12</b>	<b>176.244,97</b>	<b>65.335,78</b>	<b>16.485,14</b>	
	<b>previsione di cassa</b>	<b>1.084.666,59</b>	<b>957.690,46</b>	<b>0,00</b>	<b>0,00</b>	
<b>MISSIONE 02 Giustizia</b>						
<b>02 01 Programma 01 Uffici giudiziari</b>						
TITOLO 1 Spese correnti	0,00 previsione di competenza di cui già impegnato*	0,00	0,00	0,00	0,00	
	di cui fondo pluriennale vincolato	0,00	0,00	0,00	0,00	
	previsione di cassa	0,00	0,00	0,00	0,00	
TITOLO 2 Spese in conto capitale	0,00 previsione di competenza di cui già impegnato*	0,00	0,00	0,00	0,00	
	di cui fondo pluriennale vincolato	0,00	0,00	0,00	0,00	
	previsione di cassa	0,00	0,00	0,00	0,00	
TITOLO 3 Spese per incremento attività finanziarie	0,00 previsione di competenza di cui già impegnato*	0,00	0,00	0,00	0,00	
	di cui fondo pluriennale vincolato	0,00	0,00	0,00	0,00	
	previsione di cassa	0,00	0,00	0,00	0,00	
TITOLO 4 Rimborso Prestiti	0,00 previsione di competenza di cui già impegnato*	0,00	0,00	0,00	0,00	
	di cui fondo pluriennale vincolato	0,00	0,00	0,00	0,00	
	previsione di cassa	0,00	0,00	0,00	0,00	
<b>Totale programma 01 Uffici giudiziari</b>	<b>0,00 previsione di competenza di cui già impegnato*</b>	<b>0,00</b>	<b>0,00</b>	<b>0,00</b>	<b>0,00</b>	
	<b>di cui fondo pluriennale vincolato</b>	<b>0,00</b>	<b>0,00</b>	<b>0,00</b>	<b>0,00</b>	
	<b>previsione di cassa</b>	<b>0,00</b>	<b>0,00</b>	<b>0,00</b>	<b>0,00</b>	
<b>02 02 Programma 02 Cassa circoscrizionale e altri servizi</b>						
TITOLO 1 Spese correnti	0,00 previsione di competenza di cui già impegnato*	0,00	0,00	0,00	0,00	
	di cui fondo pluriennale vincolato	0,00	0,00	0,00	0,00	
	previsione di cassa	0,00	0,00	0,00	0,00	
TITOLO 2 Spese in conto capitale	0,00 previsione di competenza di cui già impegnato*	0,00	0,00	0,00	0,00	
	di cui fondo pluriennale vincolato	0,00	0,00	0,00	0,00	
	previsione di cassa	0,00	0,00	0,00	0,00	
TITOLO 3 Spese per incremento attività finanziarie	0,00 previsione di competenza di cui già impegnato*	0,00	0,00	0,00	0,00	
	di cui fondo pluriennale vincolato	0,00	0,00	0,00	0,00	
	previsione di cassa	0,00	0,00	0,00	0,00	
TITOLO 4 Rimborso Prestiti	0,00 previsione di competenza di cui già impegnato*	0,00	0,00	0,00	0,00	
	di cui fondo pluriennale vincolato	0,00	0,00	0,00	0,00	
	previsione di cassa	0,00	0,00	0,00	0,00	

Comune di GIANICO (BS)  
**BILANCIO DI PREVISIONE**  
**SPESE 2024**

MISSIONE, PROGRAMMA, TITOLO	DENOMINAZIONE	RESIDUI PRESUNTI AL TERMINE DELL'ESERCIZIO PRECEDENTE QUELLO CUI SI RIFERISCE IL BILANCIO	PREVISIONI DEFINITIVE DELL'ANNO PRECEDENTE QUELLO CUI SI RIFERISCE IL BILANCIO (P)	PREVISIONI ANNO 2024	PREVISIONI DELL'ANNO 2025	PREVISIONI DELL'ANNO 2026
		di cui già impegnato*		0,00	0,00	0,00
		di cui fondo pluriennale vincolato		0,00	0,00	0,00
		previsione di cassa		0,00	0,00	0,00
<b>Totale programma</b>	<b>02 Casa circondariale e altri servizi</b>	<b>0,00</b>	<b>0,00</b>	<b>0,00</b>	<b>0,00</b>	<b>0,00</b>
		di cui già impegnato*		0,00	0,00	0,00
		di cui fondo pluriennale vincolato		0,00	0,00	0,00
		previsione di cassa		0,00	0,00	0,00
<b>TOTALE MISSIONE 02</b>	<b>Giustizia</b>	<b>0,00</b>	<b>0,00</b>	<b>0,00</b>	<b>0,00</b>	<b>0,00</b>
		di cui già impegnato*		0,00	0,00	0,00
		di cui fondo pluriennale vincolato		0,00	0,00	0,00
		previsione di cassa		0,00	0,00	0,00
<b>MISSIONE</b>	<b>03-Ordine pubblico e sicurezza</b>					
<b>03 01 Programma</b>	<b>01 Polizia locale e amministrativa</b>					
	Titolo 1 Spese correnti	3.566,44	42.900,00	43.700,00	43.700,00	43.700,00
	di cui già impegnato*			4.782,45	1.488,00	0,00
	di cui fondo pluriennale vincolato			0,00	0,00	0,00
	previsione di cassa			47.266,44	0,00	0,00
	Titolo 2 Spese in conto capitale	0,00	0,00	0,00	0,00	0,00
	di cui già impegnato*			0,00	0,00	0,00
	di cui fondo pluriennale vincolato			0,00	0,00	0,00
	previsione di cassa			0,00	0,00	0,00
	Titolo 3 Spese per incremento attività finanziarie	0,00	0,00	0,00	0,00	0,00
	di cui già impegnato*			0,00	0,00	0,00
	di cui fondo pluriennale vincolato			0,00	0,00	0,00
	previsione di cassa			0,00	0,00	0,00
	Titolo 4 Rimborsi Prestiti	0,00	0,00	0,00	0,00	0,00
	di cui già impegnato*			0,00	0,00	0,00
	di cui fondo pluriennale vincolato			0,00	0,00	0,00
	previsione di cassa			0,00	0,00	0,00
<b>Totale programma</b>	<b>01 Polizia locale e amministrativa</b>	<b>3.566,44</b>	<b>42.900,00</b>	<b>43.700,00</b>	<b>43.700,00</b>	<b>43.700,00</b>
	di cui già impegnato*			4.782,45	1.488,00	0,00
	di cui fondo pluriennale vincolato			0,00	0,00	0,00
	previsione di cassa			47.266,44	0,00	0,00
<b>03 02 Programma</b>	<b>02 Sistema integrato di sicurezza urbana</b>					
	Titolo 1 Spese correnti	0,00	0,00	0,00	0,00	0,00
	di cui già impegnato*			0,00	0,00	0,00
	di cui fondo pluriennale vincolato			0,00	0,00	0,00
	previsione di cassa			0,00	0,00	0,00
	Titolo 2 Spese in conto capitale	0,00	0,00	0,00	0,00	0,00
	di cui già impegnato*			0,00	0,00	0,00
	di cui fondo pluriennale vincolato			0,00	0,00	0,00
	previsione di cassa			0,00	0,00	0,00
	Titolo 3 Spese per incremento attività finanziarie	0,00	0,00	0,00	0,00	0,00
	di cui già impegnato*			0,00	0,00	0,00
	di cui fondo pluriennale vincolato			0,00	0,00	0,00
	previsione di cassa			0,00	0,00	0,00
	Titolo 4 Rimborsi Prestiti	0,00	0,00	0,00	0,00	0,00
	di cui già impegnato*			0,00	0,00	0,00
	di cui fondo pluriennale vincolato			0,00	0,00	0,00
	previsione di cassa			0,00	0,00	0,00
<b>Totale programma</b>	<b>02 Sistema integrato di sicurezza urbana</b>	<b>0,00</b>	<b>0,00</b>	<b>0,00</b>	<b>0,00</b>	<b>0,00</b>
	di cui già impegnato*			0,00	0,00	0,00
	di cui fondo pluriennale vincolato			0,00	0,00	0,00
	previsione di cassa			0,00	0,00	0,00
<b>TOTALE MISSIONE 03</b>	<b>Ordine pubblico e sicurezza</b>	<b>3.566,44</b>	<b>42.900,00</b>	<b>43.700,00</b>	<b>43.700,00</b>	<b>43.700,00</b>
	di cui già impegnato*			4.782,45	1.488,00	0,00

Comune di GIANICO (BS)  
**BILANCIO DI PREVISIONE**  
**SPESE 2024**

MISSIONE, PROGRAMMA, TITOLO	DENOMINAZIONE	RESIDUI PRESUNTI AL TERMINE DELL'ESERCIZIO PRECEDENTE QUELLO CUI SI RIFERISCE IL BILANCIO	PREVISIONI DEFINITIVE DELL'ANNO PRECEDENTE QUELLO CUI SI RIFERISCE IL BILANCIO (2)	PREVISIONI ANNO 2024	PREVISIONI DELL'ANNO 2025	PREVISIONI DELL'ANNO 2026
<b>MISSIONE</b>						
04 Istruzione ed irroro allo studio						
04 01 Programma						
		di cui fondo pluriennale vincolato	0,00	0,00	0,00	0,00
		previsione di cassa	45.468,26	47.266,44	0,00	0,00
01 Istruzione prescolastica						
	TITOLO 1 Spese correnti	4.951,43	48.800,00	39.800,00	34.800,00	25.800,00
		previsione di competenza di cui già impegnato*		22.043,22	762,56	0,00
		di cui fondo pluriennale vincolato	0,00	0,00	0,00	0,00
		previsione di cassa	57.960,00	44.761,43	0,00	0,00
	TITOLO 2 Spese in conto capitale	2.655.921,61	2.852.000,00	0,00	0,00	0,00
		previsione di competenza di cui già impegnato*		0,00	0,00	0,00
		di cui fondo pluriennale vincolato	0,00	0,00	0,00	0,00
		previsione di cassa	2.285.200,00	2.655.921,61	0,00	0,00
	TITOLO 3 Spese per incremento attività finanziarie	0,00	0,00	0,00	0,00	0,00
		previsione di competenza di cui già impegnato*		0,00	0,00	0,00
		di cui fondo pluriennale vincolato	0,00	0,00	0,00	0,00
		previsione di cassa	0,00	0,00	0,00	0,00
	TITOLO 4 Rimborsi Prestiti	0,00	0,00	0,00	0,00	0,00
		previsione di competenza di cui già impegnato*		0,00	0,00	0,00
		di cui fondo pluriennale vincolato	0,00	0,00	0,00	0,00
		previsione di cassa	0,00	0,00	0,00	0,00
<b>Totale programma</b>		<b>2.660.883,04</b>	<b>2.900.800,00</b>	<b>39.800,00</b>	<b>34.800,00</b>	<b>25.800,00</b>
		di cui già impegnato*	0,00	22.043,22	762,56	0,00
		di cui fondo pluriennale vincolato	0,00	0,00	0,00	0,00
		previsione di cassa	<b>2.343.160,00</b>	<b>2.700.853,04</b>	<b>0,00</b>	<b>0,00</b>
04 02 Programma						
02 Altri ordini di istruzione						
	TITOLO 1 Spese correnti	18.932,18	74.600,00	48.000,00	48.000,00	49.000,00
		previsione di competenza di cui già impegnato*		23.377,79	6.304,06	4.786,86
		di cui fondo pluriennale vincolato	0,00	0,00	0,00	0,00
		previsione di cassa	94.115,65	64.932,18	0,00	0,00
	TITOLO 2 Spese in conto capitale	1.429.226,34	1.600.000,00	100.000,00	400.000,00	0,00
		previsione di competenza di cui già impegnato*		0,00	0,00	0,00
		di cui fondo pluriennale vincolato	0,00	0,00	0,00	0,00
		previsione di cassa	1.550.000,00	1.529.226,34	0,00	0,00
	TITOLO 3 Spese per incremento attività finanziarie	0,00	0,00	0,00	0,00	0,00
		previsione di competenza di cui già impegnato*		0,00	0,00	0,00
		di cui fondo pluriennale vincolato	0,00	0,00	0,00	0,00
		previsione di cassa	0,00	0,00	0,00	0,00
	TITOLO 4 Rimborsi Prestiti	0,00	0,00	0,00	0,00	0,00
		previsione di competenza di cui già impegnato*		0,00	0,00	0,00
		di cui fondo pluriennale vincolato	0,00	0,00	0,00	0,00
		previsione di cassa	0,00	0,00	0,00	0,00
<b>Totale programma</b>		<b>1.446.159,52</b>	<b>1.674.600,00</b>	<b>148.000,00</b>	<b>448.000,00</b>	<b>49.000,00</b>
		di cui già impegnato*	0,00	23.377,79	6.304,06	4.786,86
		di cui fondo pluriennale vincolato	0,00	0,00	0,00	0,00
		previsione di cassa	<b>1.644.115,65</b>	<b>1.594.158,52</b>	<b>0,00</b>	<b>0,00</b>
04 04 Programma						
04 Istruzione universitaria						
	TITOLO 1 Spese correnti	0,00	0,00	0,00	0,00	0,00
		previsione di competenza di cui già impegnato*		0,00	0,00	0,00
		di cui fondo pluriennale vincolato	0,00	0,00	0,00	0,00
		previsione di cassa	0,00	0,00	0,00	0,00
	TITOLO 2 Spese in conto capitale	0,00	0,00	0,00	0,00	0,00
		previsione di competenza di cui già impegnato*		0,00	0,00	0,00
		di cui fondo pluriennale vincolato	0,00	0,00	0,00	0,00
		previsione di cassa	0,00	0,00	0,00	0,00
	TITOLO 3 Spese per incremento attività finanziarie	0,00	0,00	0,00	0,00	0,00
		previsione di competenza di cui già impegnato*		0,00	0,00	0,00
		di cui fondo pluriennale vincolato	0,00	0,00	0,00	0,00
		previsione di cassa	0,00	0,00	0,00	0,00



Comune di GIANICO (BS)  
**BILANCIO DI PREVISIONE**  
**SPESE 2024**

MISSIONE, PROGRAMMA, TITOLO	DENOMINAZIONE	RESIDUI PRESUNTI AL TERMINE DELL'ESERCIZIO PRECEDENTE QUELLO CUI SI RIFERISCE IL BILANCIO	PREVISIONI DEFINITIVE DELL'ANNO PRECEDENTE QUELLO CUI SI RIFERISCE IL BILANCIO (2)	PREVISIONI ANNO 2024	PREVISIONI DELL'ANNO 2025	PREVISIONI DELL'ANNO 2026
		di cui già impegnato*		15.866,86	0,00	0,00
		di cui fondo pluriennale vincolato	0,00	0,00	0,00	0,00
		previsione di cassa	23.000,00	20.063,72	1.000,00	1.000,00
	TITOLO 2 Spese in conto capitale	1.498,61	1.000,00	0,00	0,00	0,00
		di cui già impegnato*	0,00	0,00	0,00	0,00
		di cui fondo pluriennale vincolato	1.498,61	2.498,61	0,00	0,00
		previsione di cassa	0,00	0,00	0,00	0,00
	TITOLO 3 Spese per incremento attività finanziarie	0,00	0,00	0,00	0,00	0,00
		di cui già impegnato*	0,00	0,00	0,00	0,00
		di cui fondo pluriennale vincolato	0,00	0,00	0,00	0,00
		previsione di cassa	0,00	0,00	0,00	0,00
	TITOLO 4 Rimborsi Prestiti	0,00	0,00	0,00	0,00	0,00
		di cui già impegnato*	0,00	0,00	0,00	0,00
		di cui fondo pluriennale vincolato	0,00	0,00	0,00	0,00
		previsione di cassa	0,00	0,00	0,00	0,00
	<b>Totale programma 07 Diritto allo studio</b>	<b>1.752,33</b>	<b>24.000,00</b>	<b>20.800,00</b>	<b>19.300,00</b>	<b>19.300,00</b>
		di cui già impegnato*	0,00	15.866,86	0,00	0,00
		di cui fondo pluriennale vincolato	0,00	0,00	0,00	0,00
		previsione di cassa	24.498,61	22.552,33	0,00	0,00
	<b>TOTALE MISSIONE 04</b>	<b>4.138.933,89</b>	<b>4.630.000,00</b>	<b>383.900,00</b>	<b>580.000,00</b>	<b>172.000,00</b>
		di cui già impegnato*	0,00	106.583,87	7.066,62	4.786,86
		di cui fondo pluriennale vincolato	0,00	0,00	0,00	0,00
		previsione di cassa	4.042.374,26	4.422.893,89	0,00	0,00
	<b>MISSIONE</b>					
	<b>05 01 Programma</b>					
		<b>05 Tutela e valorizzazione dei beni e attività culturali</b>				
	<b>01 Valorizzazione dei beni di interesse storico</b>					
		TITOLO 1 Spese correnti	0,00	0,00	0,00	0,00
		di cui già impegnato*	0,00	0,00	0,00	0,00
		di cui fondo pluriennale vincolato	0,00	0,00	0,00	0,00
		previsione di cassa	0,00	0,00	0,00	0,00
	TITOLO 2 Spese in conto capitale	183,03	0,00	1.405.000,00	0,00	0,00
		di cui già impegnato*	0,00	0,00	0,00	0,00
		di cui fondo pluriennale vincolato	0,00	0,00	0,00	0,00
		previsione di cassa	32.940,89	1.405.133,03	0,00	0,00
	TITOLO 3 Spese per incremento attività finanziarie	0,00	3.400,00	3.400,00	0,00	0,00
		di cui già impegnato*	0,00	3.333,34	0,00	0,00
		di cui fondo pluriennale vincolato	0,00	0,00	0,00	0,00
		previsione di cassa	3.400,00	3.400,00	0,00	0,00
	TITOLO 4 Rimborsi Prestiti	0,00	0,00	0,00	0,00	0,00
		di cui già impegnato*	0,00	0,00	0,00	0,00
		di cui fondo pluriennale vincolato	0,00	0,00	0,00	0,00
		previsione di cassa	0,00	0,00	0,00	0,00
	<b>Totale programma 01 Valorizzazione dei beni di interesse storico</b>	<b>183,03</b>	<b>3.400,00</b>	<b>1.408.400,00</b>	<b>0,00</b>	<b>0,00</b>
		di cui già impegnato*	0,00	3.333,34	0,00	0,00
		di cui fondo pluriennale vincolato	0,00	0,00	0,00	0,00
		previsione di cassa	36.340,89	1.408.533,03	0,00	0,00
	<b>05 02 Programma</b>					
		<b>02 Attività culturali e interventi diversi nel settore culturale</b>				
		TITOLO 1 Spese correnti	22.226,69	36.500,00	36.500,00	36.500,00
		di cui già impegnato*	0,00	24.858,14	6.543,98	1.282,32
		di cui fondo pluriennale vincolato	0,00	0,00	0,00	0,00
		previsione di cassa	73.069,03	58.726,69	0,00	0,00
	TITOLO 2 Spese in conto capitale	0,00	0,00	0,00	0,00	0,00
		di cui già impegnato*	0,00	0,00	0,00	0,00
		di cui fondo pluriennale vincolato	0,00	0,00	0,00	0,00
		previsione di cassa	0,00	0,00	0,00	0,00
	TITOLO 3 Spese per incremento attività finanziarie	0,00	0,00	0,00	0,00	0,00
		di cui già impegnato*	0,00	0,00	0,00	0,00

Comune di GIANICO (BS)  
**BILANCIO DI PREVISIONE**  
**SPESE 2024**

MISSIONE, PROGRAMMA, TITOLO	DENOMINAZIONE	RESIDUI PRESUNTI AL TERMINE DELL'ESERCIZIO PRECEDENTE QUELLO CUI SI RIFERISCE IL BILANCIO	PREVISIONI DEFINITIVE DELL'ANNO PRECEDENTE QUELLO CUI SI RIFERISCE IL BILANCIO (P)	PREVISIONI ANNO 2024		
				PREVISIONI DELL'ANNO 2024	PREVISIONI DELL'ANNO 2025	PREVISIONI DELL'ANNO 2026
TITOLO 4 RIMBORSO PRESTITI			0,00	0,00	0,00	0,00
		0,00	0,00	0,00	0,00	0,00
		0,00	0,00	0,00	0,00	0,00
		0,00	0,00	0,00	0,00	0,00
		0,00	0,00	0,00	0,00	0,00
<b>Totale programma</b>	<b>02 Attività culturali e interventi diversi nel settore culturale</b>	<b>22.229,69</b>	<b>62.791,82</b>	<b>36.500,00</b>	<b>6.543,98</b>	<b>1.252,32</b>
				24.856,14	0,00	0,00
				58.726,89	0,00	0,00
<b>TOTALE MISSIONE 05</b>	<b>Tutela e valorizzazione dei beni e attività culturali</b>	<b>22.369,72</b>	<b>66.191,62</b>	<b>1.444.900,00</b>	<b>36.500,00</b>	<b>36.500,00</b>
				28.189,48	1.252,32	0,00
				0,00	0,00	0,00
<b>MISSIONE</b>	<b>06 Politiche giovanili, sport e tempo libero</b>		<b>109.409,92</b>	<b>1.467.259,72</b>	<b>0,00</b>	<b>0,00</b>
<b>06 01 Programma</b>	<b>01 Sport e tempo libero</b>					
	TITOLO 1 Spese correnti	3.146,06	12.200,00	26.200,00	10.200,00	9.700,00
				1.781,00	73,00	61,00
				0,00	0,00	0,00
				29.346,86	0,00	0,00
	TITOLO 2 Spese in conto capitale	52.748,54	75.000,00	3.000,00	0,00	0,00
				0,00	0,00	0,00
				0,00	0,00	0,00
				55.748,54	0,00	0,00
	TITOLO 3 Spese per incremento attività finanziarie	0,00	135.469,40	0,00	0,00	0,00
				0,00	0,00	0,00
				0,00	0,00	0,00
				0,00	0,00	0,00
	TITOLO 4 Rimborsi Prestiti	0,00	0,00	0,00	0,00	0,00
				0,00	0,00	0,00
				0,00	0,00	0,00
				0,00	0,00	0,00
				0,00	0,00	0,00
				0,00	0,00	0,00
<b>Totale programma</b>	<b>01 Sport e tempo libero</b>	<b>55.894,40</b>	<b>87.200,00</b>	<b>29.200,00</b>	<b>10.200,00</b>	<b>9.700,00</b>
				1.781,00	73,00	61,00
				85.095,40	0,00	0,00
<b>06 02 Programma</b>	<b>02 Giovani</b>					
	TITOLO 1 Spese correnti	168,30	9.950,00	5.000,00	5.000,00	5.000,00
				0,00	0,00	0,00
				0,00	0,00	0,00
				5.168,30	0,00	0,00
	TITOLO 2 Spese in conto capitale	0,00	0,00	0,00	0,00	0,00
				0,00	0,00	0,00
				0,00	0,00	0,00
				0,00	0,00	0,00
	TITOLO 3 Spese per incremento attività finanziarie	0,00	0,00	0,00	0,00	0,00
				0,00	0,00	0,00
				0,00	0,00	0,00
				0,00	0,00	0,00
	TITOLO 4 Rimborsi Prestiti	0,00	0,00	0,00	0,00	0,00
				0,00	0,00	0,00
				0,00	0,00	0,00
				0,00	0,00	0,00
				0,00	0,00	0,00
<b>Totale programma</b>	<b>02 Giovani</b>	<b>168,30</b>	<b>9.950,00</b>	<b>5.000,00</b>	<b>5.000,00</b>	<b>5.000,00</b>
				0,00	0,00	0,00
				0,00	0,00	0,00

Comune di GIANICO (BS)  
**BILANCIO DI PREVISIONE**  
**SPESE 2024**

MISSIONE, PROGRAMMA, TITOLO	DENOMINAZIONE	RESIDUI PRESUNTI AL TERMINE DELL'ESERCIZIO PRECEDENTE QUELLO CUI SI RIFERISCE IL BILANCIO	PREVISIONI DEFINITIVE DELL'ANNO PRECEDENTE QUELLO CUI SI RIFERISCE IL BILANCIO (2)	PREVISIONI ANNO 2024		PREVISIONI DELL'ANNO 2025		PREVISIONI DELL'ANNO 2026
				9.950,00	5.168,30	15.200,00	14.700,00	
<b>TOTALE MISSIONE 06</b>	<b>Politiche giovanili, sport e tempo libero</b>		<b>97.150,00</b>	<b>34.200,00</b>	<b>15.200,00</b>	<b>14.700,00</b>	<b>64,00</b>	<b>0,00</b>
	previdone di cassa*			1781,00	73,00	0,00	0,00	0,00
	di cui già impegnato*			0,00	0,00	0,00	0,00	0,00
	di cui fondo pluriennale vincolato			0,00	0,00	0,00	0,00	0,00
	previdone di cassa			198.795,22	90.263,70			
<b>MISSIONE 07</b>	<b>Turismo</b>							
<b>07 01 Programma</b>	<b>01 Sviluppo e la valorizzazione del turismo</b>							
	Titolo 1 Spese correnti	0,00	0,00	0,00	0,00	0,00	0,00	0,00
	di cui già impegnato*			0,00	0,00	0,00	0,00	0,00
	di cui fondo pluriennale vincolato			0,00	0,00	0,00	0,00	0,00
	previdone di cassa	0,00	0,00	0,00	0,00	0,00	0,00	0,00
	Titolo 2 Spese in conto capitale	0,00	0,00	0,00	0,00	0,00	0,00	0,00
	di cui già impegnato*			0,00	0,00	0,00	0,00	0,00
	di cui fondo pluriennale vincolato			0,00	0,00	0,00	0,00	0,00
	previdone di cassa	0,00	0,00	0,00	0,00	0,00	0,00	0,00
	Titolo 3 Spese per incremento attività finanziarie	0,00	0,00	0,00	0,00	0,00	0,00	0,00
	di cui già impegnato*			0,00	0,00	0,00	0,00	0,00
	di cui fondo pluriennale vincolato			0,00	0,00	0,00	0,00	0,00
	previdone di cassa	0,00	0,00	0,00	0,00	0,00	0,00	0,00
	Titolo 4 Rimborso Prestiti	0,00	0,00	0,00	0,00	0,00	0,00	0,00
	di cui già impegnato*			0,00	0,00	0,00	0,00	0,00
	di cui fondo pluriennale vincolato			0,00	0,00	0,00	0,00	0,00
	previdone di cassa	0,00	0,00	0,00	0,00	0,00	0,00	0,00
<b>Totale programma 01</b>	<b>Sviluppo e la valorizzazione del turismo</b>	<b>0,00</b>	<b>0,00</b>	<b>0,00</b>	<b>0,00</b>	<b>0,00</b>	<b>0,00</b>	<b>0,00</b>
	di cui già impegnato*			0,00	0,00	0,00	0,00	0,00
	di cui fondo pluriennale vincolato			0,00	0,00	0,00	0,00	0,00
	previdone di cassa	0,00	0,00	0,00	0,00	0,00	0,00	0,00
<b>TOTALE MISSIONE 07</b>	<b>Turismo</b>	<b>0,00</b>	<b>0,00</b>	<b>0,00</b>	<b>0,00</b>	<b>0,00</b>	<b>0,00</b>	<b>0,00</b>
	di cui già impegnato*			0,00	0,00	0,00	0,00	0,00
	di cui fondo pluriennale vincolato			0,00	0,00	0,00	0,00	0,00
	previdone di cassa	0,00	0,00	0,00	0,00	0,00	0,00	0,00
<b>MISSIONE 08</b>	<b>Assetto del territorio ed edilizia abitativa</b>							
<b>08 01 Programma</b>	<b>01 Urbanistica e assetto del territorio</b>							
	Titolo 1 Spese correnti	0,00	0,00	0,00	0,00	0,00	0,00	0,00
	di cui già impegnato*			0,00	0,00	0,00	0,00	0,00
	di cui fondo pluriennale vincolato			0,00	0,00	0,00	0,00	0,00
	previdone di cassa	148,79	165.450,00	0,00	0,00	0,00	0,00	0,00
	Titolo 2 Spese in conto capitale	0,00	0,00	0,00	0,00	0,00	0,00	0,00
	di cui già impegnato*			0,00	0,00	0,00	0,00	0,00
	di cui fondo pluriennale vincolato			0,00	0,00	0,00	0,00	0,00
	previdone di cassa	0,00	166.222,37	0,00	0,00	0,00	0,00	0,00
	Titolo 3 Spese per incremento attività finanziarie	0,00	0,00	0,00	0,00	0,00	0,00	0,00
	di cui già impegnato*			0,00	0,00	0,00	0,00	0,00
	di cui fondo pluriennale vincolato			0,00	0,00	0,00	0,00	0,00
	previdone di cassa	0,00	0,00	0,00	0,00	0,00	0,00	0,00
	Titolo 4 Rimborso Prestiti	0,00	0,00	0,00	0,00	0,00	0,00	0,00
	di cui già impegnato*			0,00	0,00	0,00	0,00	0,00
	di cui fondo pluriennale vincolato			0,00	0,00	0,00	0,00	0,00
	previdone di cassa	0,00	0,00	0,00	0,00	0,00	0,00	0,00
<b>Totale programma 01</b>	<b>Urbanistica e assetto del territorio</b>	<b>148,79</b>	<b>165.450,00</b>	<b>0,00</b>	<b>0,00</b>	<b>0,00</b>	<b>0,00</b>	<b>0,00</b>
	di cui già impegnato*			0,00	0,00	0,00	0,00	0,00
	di cui fondo pluriennale vincolato			0,00	0,00	0,00	0,00	0,00
	previdone di cassa	148,79	166.222,37	0,00	0,00	0,00	0,00	0,00
<b>08 02 Programma</b>	<b>02 Edilizia residenziale pubblica e locale e piani di edilizia economico-popolare</b>							
	Titolo 1 Spese correnti	0,00	0,00	0,00	0,00	0,00	0,00	0,00
	di cui già impegnato*			0,00	0,00	0,00	0,00	0,00
	di cui fondo pluriennale vincolato			0,00	0,00	0,00	0,00	0,00
	previdone di cassa	0,00	148,79	0,00	0,00	0,00	0,00	0,00





Comune di GIANICO (BS)  
**BILANCIO DI PREVISIONE**  
**SPESE 2024**

MISSIONE, PROGRAMMA, TITOLO	DENOMINAZIONE	RESIDUI PRESUNTI AL TERMINE DELL'ESERCIZIO PRECEDENTE QUELLO CUI SI RIFERISCE IL BILANCIO	PREVISIONI DEFINITIVE DELL'ANNO PRECEDENTE QUELLO CUI SI RIFERISCE IL BILANCIO (a)	PREVISIONI DELL'ANNO 2024		
				PREVISIONI ANNO 2024	PREVISIONI DELL'ANNO 2025	PREVISIONI DELL'ANNO 2026
	Titolo 4 Rimborsio Prestiti		0,00	0,00	0,00	0,00
			di cui fondo pluriennale vincolato	0,00	0,00	0,00
			previsione di cassa	0,00	0,00	0,00
			0,00 previsione di competenza	0,00	0,00	0,00
			di cui già impegnato*	0,00	0,00	0,00
			di cui fondo pluriennale vincolato	0,00	0,00	0,00
			previsione di cassa	0,00	0,00	0,00
	<b>Totale programma 02 Tutela, valorizzazione e recupero ambientale</b>		<b>28.200,00</b>	<b>19.400,00</b>	<b>20.900,00</b>	<b>20.400,00</b>
			di cui già impegnato*	<b>10.360,58</b>	<b>10.680,00</b>	<b>0,00</b>
			previsione di cassa	<b>24.269,93</b>	<b>0,00</b>	<b>0,00</b>
<b>09 03 Programma</b>	<b>03 Rifiuti</b>					
	Titolo 1 Spese correnti		37.662,28	201.500,00	201.500,00	201.500,00
			di cui già impegnato*	1.572,50	962,50	0,00
			di cui fondo pluriennale vincolato	0,00	0,00	0,00
			previsione di cassa	239.162,28	0,00	0,00
	Titolo 2 Spese in conto capitale		0,00	0,00	0,00	0,00
			previsione di competenza	0,00	0,00	0,00
			di cui già impegnato*	0,00	0,00	0,00
			di cui fondo pluriennale vincolato	0,00	0,00	0,00
			previsione di cassa	0,00	0,00	0,00
	Titolo 3 Spese per incremento attività finanziarie		0,00	0,00	0,00	0,00
			previsione di competenza	0,00	0,00	0,00
			di cui già impegnato*	0,00	0,00	0,00
			di cui fondo pluriennale vincolato	0,00	0,00	0,00
			previsione di cassa	0,00	0,00	0,00
	Titolo 4 Rimborsio Prestiti		0,00	0,00	0,00	0,00
			previsione di competenza	0,00	0,00	0,00
			di cui già impegnato*	0,00	0,00	0,00
			di cui fondo pluriennale vincolato	0,00	0,00	0,00
			previsione di cassa	0,00	0,00	0,00
	<b>Totale programma 03 Rifiuti</b>		<b>37.662,28</b>	<b>201.500,00</b>	<b>201.500,00</b>	<b>201.500,00</b>
			di cui già impegnato*	<b>1.572,50</b>	<b>962,50</b>	<b>0,00</b>
			previsione di cassa	<b>239.162,28</b>	<b>0,00</b>	<b>0,00</b>
<b>09 04 Programma</b>	<b>04 Servizio Idrico Integrato</b>					
	Titolo 1 Spese correnti		178.500,00	144.200,00	144.400,00	148.550,00
			di cui già impegnato*	8.498,30	2.616,91	270,00
			di cui fondo pluriennale vincolato	0,00	0,00	0,00
			previsione di cassa	170.266,73	0,00	0,00
	Titolo 2 Spese in conto capitale		232.514,06	110.000,00	0,00	0,00
			previsione di competenza	0,00	0,00	0,00
			di cui già impegnato*	0,00	0,00	0,00
			di cui fondo pluriennale vincolato	0,00	0,00	0,00
			previsione di cassa	342.514,06	0,00	0,00
	Titolo 3 Spese per incremento attività finanziarie		0,00	0,00	0,00	0,00
			previsione di competenza	0,00	0,00	0,00
			di cui già impegnato*	0,00	0,00	0,00
			di cui fondo pluriennale vincolato	0,00	0,00	0,00
			previsione di cassa	0,00	0,00	0,00
	Titolo 4 Rimborsio Prestiti		0,00	0,00	0,00	0,00
			previsione di competenza	0,00	0,00	0,00
			di cui già impegnato*	0,00	0,00	0,00
			di cui fondo pluriennale vincolato	0,00	0,00	0,00
			previsione di cassa	0,00	0,00	0,00
	<b>Totale programma 04 Servizio Idrico Integrato</b>		<b>528.500,00</b>	<b>254.200,00</b>	<b>144.400,00</b>	<b>148.550,00</b>
			di cui già impegnato*	<b>8.498,30</b>	<b>2.616,91</b>	<b>270,00</b>
			previsione di cassa	<b>512.780,81</b>	<b>0,00</b>	<b>0,00</b>
<b>09 05 Programma</b>	<b>05 Aree protette, parchi naturali, protezione naturalistica e forestazione</b>					
	Titolo 1 Spese correnti		0,00	0,00	0,00	0,00
			previsione di competenza	0,00	0,00	0,00
			di cui già impegnato*	0,00	0,00	0,00

Comune di GIANICO (BS)  
**BILANCIO DI PREVISIONE**  
**SPESE 2024**

MISSIONE, PROGRAMMA, TITOLO	DENOMINAZIONE	RESIDUI PRESUNTI AL TERMINE DELL'ESERCIZIO PRECEDENTE QUELLO CUI SI RIFERISCE IL BILANCIO	PREVISIONI DEFINITIVE DELL'ANNO PRECEDENTE QUELLO CUI SI RIFERISCE IL BILANCIO (2)	PREVISIONI ANNO 2024		PREVISIONI DELL'ANNO 2026
				PREVISIONI ANNO 2024	PREVISIONI DELL'ANNO 2025	
	Titolo 2 Spese in conto capitale	di cui fondo pluriennale vincolato previsione di cassa 0,00	0,00	0,00	0,00	0,00
		previsione di competenza di cui già impegnato*	601.000,00	0,00	0,00	0,00
		di cui fondo pluriennale vincolato	0,00	601.000,00	0,00	0,00
	Titolo 3 Spese per incremento attività finanziarie	previsione di cassa 0,00	0,00	601.000,00	0,00	0,00
		previsione di competenza di cui già impegnato*	0,00	0,00	0,00	0,00
		di cui fondo pluriennale vincolato	0,00	0,00	0,00	0,00
	Titolo 4 Rimborso Prestiti	previsione di cassa 0,00	0,00	0,00	0,00	0,00
		previsione di competenza di cui già impegnato*	0,00	0,00	0,00	0,00
		di cui fondo pluriennale vincolato	0,00	0,00	0,00	0,00
	<b>Totale programma 05 Aree protette, parchi naturali, protezione naturalistica e forestazione</b>		<b>601.000,00</b>	<b>601.000,00</b>	<b>0,00</b>	<b>0,00</b>
		di cui già impegnato*	0,00	0,00	0,00	0,00
		di cui fondo pluriennale vincolato	0,00	0,00	0,00	0,00
	<b>06 Tutela e valorizzazione delle risorse idriche</b>		<b>601.000,00</b>	<b>601.000,00</b>	<b>0,00</b>	<b>0,00</b>
	Titolo 1 Spese correnti	0,00	0,00	0,00	0,00	0,00
		previsione di competenza di cui già impegnato*	0,00	0,00	0,00	0,00
		di cui fondo pluriennale vincolato	0,00	0,00	0,00	0,00
	Titolo 2 Spese in conto capitale	0,00	0,00	0,00	0,00	0,00
		previsione di competenza di cui già impegnato*	0,00	0,00	0,00	0,00
		di cui fondo pluriennale vincolato	0,00	0,00	0,00	0,00
	Titolo 3 Spese per incremento attività finanziarie	0,00	0,00	0,00	0,00	0,00
		previsione di cassa 0,00	0,00	0,00	0,00	0,00
		previsione di competenza di cui già impegnato*	0,00	0,00	0,00	0,00
		di cui fondo pluriennale vincolato	0,00	0,00	0,00	0,00
	Titolo 4 Rimborso Prestiti	0,00	0,00	0,00	0,00	0,00
		previsione di cassa 0,00	0,00	0,00	0,00	0,00
		previsione di competenza di cui già impegnato*	0,00	0,00	0,00	0,00
		di cui fondo pluriennale vincolato	0,00	0,00	0,00	0,00
	<b>Totale programma 06 Tutela e valorizzazione delle risorse idriche</b>		<b>0,00</b>	<b>0,00</b>	<b>0,00</b>	<b>0,00</b>
		di cui già impegnato*	0,00	0,00	0,00	0,00
		di cui fondo pluriennale vincolato	0,00	0,00	0,00	0,00
	<b>07 Sviluppo sostenibile territorio montano piccoli Comuni</b>		<b>0,00</b>	<b>0,00</b>	<b>0,00</b>	<b>0,00</b>
	Titolo 1 Spese correnti	0,00	0,00	0,00	0,00	0,00
		previsione di competenza di cui già impegnato*	0,00	0,00	0,00	0,00
		di cui fondo pluriennale vincolato	0,00	0,00	0,00	0,00
	Titolo 2 Spese in conto capitale	0,00	12.300,00	0,00	0,00	0,00
		previsione di competenza di cui già impegnato*	0,00	0,00	0,00	0,00
		di cui fondo pluriennale vincolato	12.300,00	0,00	0,00	0,00
	Titolo 3 Spese per incremento attività finanziarie	0,00	12.300,00	0,00	0,00	0,00
		previsione di cassa 0,00	0,00	0,00	0,00	0,00
		previsione di competenza di cui già impegnato*	0,00	0,00	0,00	0,00
		di cui fondo pluriennale vincolato	0,00	0,00	0,00	0,00
	Titolo 4 Rimborso Prestiti	0,00	0,00	0,00	0,00	0,00
		previsione di cassa 0,00	0,00	0,00	0,00	0,00
		previsione di competenza di cui già impegnato*	0,00	0,00	0,00	0,00
		di cui fondo pluriennale vincolato	0,00	0,00	0,00	0,00

Comune di GIANICO (BS)  
**BILANCIO DI PREVISIONE**  
**SPESE 2024**

MISSIONE, PROGRAMMA, TITOLO	DENOMINAZIONE	RESIDUI PRESUNTI AL TERMINE DELL'ESERCIZIO PRECEDENTE QUELLO CUI SI RIFERISCE IL BILANCIO	PREVISIONI DEFINITIVE DELL'ANNO PRECEDENTE QUELLO CUI SI RIFERISCE IL BILANCIO (2)	PREVISIONI ANNO 2024	PREVISIONI DELL'ANNO 2025	PREVISIONI DELL'ANNO 2026
<b>Totale programma</b>	<b>07 Sviluppo sostenibile territorio montano piccoli Comuni</b>		<b>12.300,00</b>	<b>0,00</b>	<b>0,00</b>	<b>0,00</b>
		0,00 previsione di competenza di cui già impegnato*	0,00	0,00	0,00	0,00
		previsione di cui fondo pluriennale vincolato	0,00	0,00	0,00	0,00
		previsione di cassa	12.300,00	0,00	0,00	0,00
<b>09 08 Programma</b>	<b>08 Qualità dell'aria e riduzione dell'inquinamento</b>					
	<b>TITOLO 1 Spese correnti</b>					
		0,00 previsione di competenza di cui già impegnato*	0,00	0,00	0,00	0,00
		di cui fondo pluriennale vincolato	0,00	0,00	0,00	0,00
		previsione di cassa	0,00	0,00	0,00	0,00
	<b>TITOLO 2 Spese in conto capitale</b>					
		0,00 previsione di competenza di cui già impegnato*	0,00	0,00	0,00	0,00
		di cui fondo pluriennale vincolato	0,00	0,00	0,00	0,00
		previsione di cassa	0,00	0,00	0,00	0,00
	<b>TITOLO 3 Spese per incremento attività finanziarie</b>					
		0,00 previsione di competenza di cui già impegnato*	0,00	0,00	0,00	0,00
		di cui fondo pluriennale vincolato	0,00	0,00	0,00	0,00
		previsione di cassa	0,00	0,00	0,00	0,00
	<b>TITOLO 4 Rimborsi Prestiti</b>					
		0,00 previsione di competenza di cui già impegnato*	0,00	0,00	0,00	0,00
		di cui fondo pluriennale vincolato	0,00	0,00	0,00	0,00
		previsione di cassa	0,00	0,00	0,00	0,00
<b>Totale programma</b>	<b>08 Qualità dell'aria e riduzione dell'inquinamento</b>		<b>0,00</b>	<b>0,00</b>	<b>0,00</b>	<b>0,00</b>
		di cui già impegnato*	0,00	0,00	0,00	0,00
		di cui fondo pluriennale vincolato	0,00	0,00	0,00	0,00
		previsione di cassa	0,00	0,00	0,00	0,00
<b>TOTALE MISSIONE 09</b>	<b>Sviluppo sostenibile e tutela del territorio e dell'ambiente</b>		<b>2.350.326,95</b>	<b>1.456.350,00</b>	<b>677.050,00</b>	<b>900.700,00</b>
		di cui già impegnato*	391.033,44	38.691,46	16.044,84	1.991,85
		di cui fondo pluriennale vincolato	0,00	0,00	0,00	0,00
		previsione di cassa	2.417.446,92	1.847.585,94	677.050,00	900.700,00
<b>MISSIONE</b>	<b>10 Trasporti e diritto alla mobilità</b>					
<b>10 01 Programma</b>	<b>01 Trasporto ferroviario</b>					
	<b>TITOLO 1 Spese correnti</b>					
		0,00 previsione di competenza di cui già impegnato*	0,00	0,00	0,00	0,00
		di cui fondo pluriennale vincolato	0,00	0,00	0,00	0,00
		previsione di cassa	0,00	0,00	0,00	0,00
	<b>TITOLO 2 Spese in conto capitale</b>					
		0,00 previsione di competenza di cui già impegnato*	0,00	0,00	0,00	0,00
		di cui fondo pluriennale vincolato	0,00	0,00	0,00	0,00
		previsione di cassa	0,00	0,00	0,00	0,00
	<b>TITOLO 3 Spese per incremento attività finanziarie</b>					
		0,00 previsione di competenza di cui già impegnato*	0,00	0,00	0,00	0,00
		di cui fondo pluriennale vincolato	0,00	0,00	0,00	0,00
		previsione di cassa	0,00	0,00	0,00	0,00
	<b>TITOLO 4 Rimborsi Prestiti</b>					
		0,00 previsione di competenza di cui già impegnato*	0,00	0,00	0,00	0,00
		di cui fondo pluriennale vincolato	0,00	0,00	0,00	0,00
		previsione di cassa	0,00	0,00	0,00	0,00
<b>Totale programma</b>	<b>01 Trasporto ferroviario</b>		<b>0,00</b>	<b>0,00</b>	<b>0,00</b>	<b>0,00</b>
		di cui già impegnato*	0,00	0,00	0,00	0,00
		di cui fondo pluriennale vincolato	0,00	0,00	0,00	0,00
		previsione di cassa	0,00	0,00	0,00	0,00
<b>10 02 Programma</b>	<b>02 Trasporto pubblico locale</b>					
	<b>TITOLO 1 Spese correnti</b>					
		0,00 previsione di competenza di cui già impegnato*	0,00	0,00	0,00	0,00
		di cui fondo pluriennale vincolato	0,00	0,00	0,00	0,00

Comune di GIANICO (BS)  
**BILANCIO DI PREVISIONE**  
**SPESE 2024**

MISSIONE, PROGRAMMA, TITOLO	DENOMINAZIONE	RESIDUI PRESUNTI AL TERMINE DELL'ESERCIZIO PRECEDENTE QUELLO CUI SI RIFERISCE IL BILANCIO	PREVISIONI DEFINITIVE DELL'ANNO PRECEDENTE QUELLO CUI SI RIFERISCE IL BILANCIO (2)	PREVISIONI ANNO 2024		PREVISIONI DELL'ANNO 2025	
	Titolo 2 Spese in conto capitale	0,00	previsione di cassa previsione di competenza di cui già impegnato*	0,00	0,00	0,00	0,00
	Titolo 3 Spese per incremento attività finanziarie	0,00	di cui fondo pluriennale vincolato previsione di cassa	0,00	0,00	0,00	0,00
	Titolo 4 Rimborsio Prestiti	0,00	previsione di competenza di cui già impegnato*	0,00	0,00	0,00	0,00
	<b>Totale programma 02 Trasporto pubblico locale</b>	<b>0,00</b>	previsione di competenza di cui fondo pluriennale vincolato di cui già impegnato*	<b>0,00</b>	<b>0,00</b>	<b>0,00</b>	<b>0,00</b>
<b>10 03 Programma</b>	<b>03 Trasporto per vie d'acqua</b>						
	Titolo 1 Spese correnti	0,00	previsione di competenza di cui fondo pluriennale vincolato	0,00	0,00	0,00	0,00
	Titolo 2 Spese in conto capitale	0,00	previsione di competenza di cui già impegnato*	0,00	0,00	0,00	0,00
	Titolo 3 Spese per incremento attività finanziarie	0,00	previsione di competenza di cui fondo pluriennale vincolato	0,00	0,00	0,00	0,00
	Titolo 4 Rimborsio Prestiti	0,00	previsione di competenza di cui già impegnato*	0,00	0,00	0,00	0,00
	<b>Totale programma 03 Trasporto per vie d'acqua</b>	<b>0,00</b>	previsione di competenza di cui fondo pluriennale vincolato di cui già impegnato*	<b>0,00</b>	<b>0,00</b>	<b>0,00</b>	<b>0,00</b>
<b>10 04 Programma</b>	<b>04 Altre modalità di trasporto</b>						
	Titolo 1 Spese correnti	0,00	previsione di competenza di cui fondo pluriennale vincolato	0,00	0,00	0,00	0,00
	Titolo 2 Spese in conto capitale	0,00	previsione di competenza di cui già impegnato*	0,00	0,00	0,00	0,00
	Titolo 3 Spese per incremento attività finanziarie	0,00	previsione di competenza di cui fondo pluriennale vincolato	0,00	0,00	0,00	0,00
	Titolo 4 Rimborsio Prestiti	0,00	previsione di competenza di cui già impegnato*	0,00	0,00	0,00	0,00
	<b>Totale programma 04 Altre modalità di trasporto</b>	<b>0,00</b>	previsione di competenza di cui fondo pluriennale vincolato di cui già impegnato*	<b>0,00</b>	<b>0,00</b>	<b>0,00</b>	<b>0,00</b>



Comune di GIANICO (BS)  
**BILANCIO DI PREVISIONE**  
**SPESE 2024**

MISSIONE, PROGRAMMA, TITOLO	DENOMINAZIONE	RESIDUI PRESUNTI AL TERMINE DELL'ESERCIZIO PRECEDENTE E QUELLO CUI SI RIFERISCE IL BILANCIO	PREVISIONI DEFINITIVE DELL'ANNO PRECEDENTE QUELLO CUI SI RIFERISCE IL BILANCIO (*)	PREVISIONI ANNO 2024	PREVISIONI DELL'ANNO 2025	PREVISIONI DELL'ANNO 2026
<b>TITOLO 2 Spese in conto capitale</b>						
		0,00	3.000,00	3.000,00	3.000,00	3.000,00
	0,00	previsione di competenza di cui già impegnato*	0,00	0,00	0,00	0,00
		di cui fondo pluriennale vincolato	0,00	0,00	0,00	0,00
<b>TITOLO 3 Spese per incremento attività finanziarie</b>						
		0,00	3.000,00	3.000,00	3.000,00	3.000,00
		previsione di competenza	0,00	0,00	0,00	0,00
		di cui già impegnato*	0,00	0,00	0,00	0,00
		di cui fondo pluriennale vincolato	0,00	0,00	0,00	0,00
<b>TITOLO 4 Rimborsio Prestiti</b>						
		0,00	0,00	0,00	0,00	0,00
		previsione di competenza	0,00	0,00	0,00	0,00
		di cui già impegnato*	0,00	0,00	0,00	0,00
		di cui fondo pluriennale vincolato	0,00	0,00	0,00	0,00
		previsione di competenza	0,00	0,00	0,00	0,00
		di cui già impegnato*	0,00	0,00	0,00	0,00
		di cui fondo pluriennale vincolato	0,00	0,00	0,00	0,00
<b>Totale programma 02 Interventi a seguito di calamità naturali</b>						
		0,00	3.000,00	3.000,00	3.000,00	3.000,00
		di cui già impegnato*	0,00	0,00	0,00	0,00
		di cui fondo pluriennale vincolato	0,00	0,00	0,00	0,00
<b>TOTALE MISSIONE 11 Soccorso civile</b>						
		12.807,64	19.900,00	28.700,00	4.200,00	5.200,00
		previsione di competenza	12.807,64	14.333,75	109,88	0,00
		di cui già impegnato*	0,00	0,00	0,00	0,00
		di cui fondo pluriennale vincolato	0,00	0,00	0,00	0,00
		previsione di competenza	20.468,50	41.507,61	0,00	0,00
		di cui già impegnato*	0,00	0,00	0,00	0,00
		di cui fondo pluriennale vincolato	0,00	0,00	0,00	0,00
<b>MISSIONE 12 Diritti sociali, politiche sociali e famiglia</b>						
<b>12 01 Programma 01 Interventi per l'infanzia e i minori e per asili nido</b>						
<b>TITOLO 1 Spese correnti</b>						
		14.524,24	60.600,00	31.500,00	23.500,00	23.500,00
		previsione di competenza	14.524,24	0,00	0,00	0,00
		di cui già impegnato*	0,00	0,00	0,00	0,00
		di cui fondo pluriennale vincolato	0,00	0,00	0,00	0,00
<b>TITOLO 2 Spese in conto capitale</b>						
		0,00	72.519,14	46.024,24	0,00	0,00
		previsione di competenza	0,00	0,00	0,00	0,00
		di cui già impegnato*	0,00	0,00	0,00	0,00
		di cui fondo pluriennale vincolato	0,00	0,00	0,00	0,00
<b>TITOLO 3 Spese per incremento attività finanziarie</b>						
		0,00	0,00	0,00	0,00	0,00
		previsione di competenza	0,00	0,00	0,00	0,00
		di cui già impegnato*	0,00	0,00	0,00	0,00
		di cui fondo pluriennale vincolato	0,00	0,00	0,00	0,00
<b>TITOLO 4 Rimborsio Prestiti</b>						
		0,00	0,00	0,00	0,00	0,00
		previsione di competenza	0,00	0,00	0,00	0,00
		di cui già impegnato*	0,00	0,00	0,00	0,00
		di cui fondo pluriennale vincolato	0,00	0,00	0,00	0,00
		previsione di competenza	0,00	0,00	0,00	0,00
		di cui già impegnato*	0,00	0,00	0,00	0,00
		di cui fondo pluriennale vincolato	0,00	0,00	0,00	0,00
<b>Totale programma 01 Interventi per l'infanzia e i minori e per asili nido</b>						
		14.524,24	60.600,00	31.500,00	23.500,00	23.500,00
		previsione di competenza	14.524,24	0,00	0,00	0,00
		di cui già impegnato*	0,00	0,00	0,00	0,00
		di cui fondo pluriennale vincolato	0,00	0,00	0,00	0,00
<b>12 02 Programma 02 Interventi per la disabilità</b>						
<b>TITOLO 1 Spese correnti</b>						
		16.695,98	28.400,00	25.400,00	26.100,00	26.100,00
		previsione di competenza	16.695,98	0,00	0,00	0,00
		di cui già impegnato*	0,00	0,00	0,00	0,00
		di cui fondo pluriennale vincolato	0,00	0,00	0,00	0,00
<b>TITOLO 2 Spese in conto capitale</b>						
		0,00	34.803,04	42.065,98	6.500,00	6.500,00
		previsione di competenza	0,00	0,00	0,00	0,00
		di cui già impegnato*	0,00	0,00	0,00	0,00
		di cui fondo pluriennale vincolato	0,00	0,00	0,00	0,00
<b>TITOLO 3 Spese per incremento attività finanziarie</b>						
		0,00	5.000,00	5.000,00	0,00	0,00
		previsione di competenza	0,00	0,00	0,00	0,00
		di cui già impegnato*	0,00	0,00	0,00	0,00
		di cui fondo pluriennale vincolato	0,00	0,00	0,00	0,00
<b>TITOLO 4 Rimborsio Prestiti</b>						
		0,00	0,00	0,00	0,00	0,00
		previsione di competenza	0,00	0,00	0,00	0,00
		di cui già impegnato*	0,00	0,00	0,00	0,00
		di cui fondo pluriennale vincolato	0,00	0,00	0,00	0,00

Comune di GIANICO (BS)  
**BILANCIO DI PREVISIONE**  
**SPESE 2024**

MISSIONE, PROGRAMMA, TITOLO	DENOMINAZIONE	RESIDUI PRESUNTI AL TERMINE DELL'ESERCIZIO PRECEDENTE QUELLO CUI SI RIFERISCE IL BILANCIO	PREVISIONI DEFINITIVE DELL'ANNO PRECEDENTE QUELLO CUI SI RIFERISCE IL BILANCIO (2)	PREVISIONI ANNO 2024	PREVISIONI DELL'ANNO 2025	PREVISIONI DELL'ANNO 2026
<b>Totale programma 02 Interventi per la disabilità</b>		<b>16.695,98</b>	<b>34.900,00</b>	<b>30.400,00</b>	<b>31.900,00</b>	<b>32.600,00</b>
<b>12.03 Programma</b>	<b>03 Interventi per gli anziani</b>		<b>41.303,04</b>	<b>47.095,98</b>	<b>0,00</b>	<b>0,00</b>
	Titolo 1 Spese correnti	1.534,11	1.700,00	20.600,00	20.000,00	19.300,00
		di cui già impegnato*	0,00	0,00	0,00	0,00
		di cui fondo pluriennale vincolato	0,00	0,00	0,00	0,00
	Titolo 2 Spese in conto capitale	474.939,24	2.475,62	22.134,11	0,00	0,00
		previsione di competenza	910.616,12	1.661.000,00	0,00	0,00
		di cui già impegnato*	0,00	0,00	0,00	0,00
		di cui fondo pluriennale vincolato	708.136,24	2.155.939,24	0,00	0,00
	Titolo 3 Spese per incremento attività finanziarie	0,00	0,00	0,00	0,00	0,00
		di cui già impegnato*	0,00	0,00	0,00	0,00
		di cui fondo pluriennale vincolato	0,00	0,00	0,00	0,00
	Titolo 4 Rimborsio Prestiti	0,00	0,00	0,00	0,00	0,00
		previsione di competenza	0,00	0,00	0,00	0,00
		di cui già impegnato*	0,00	0,00	0,00	0,00
		di cui fondo pluriennale vincolato	0,00	0,00	0,00	0,00
		previsione di cassa	0,00	0,00	0,00	0,00
<b>Totale programma 03 Interventi per gli anziani</b>		<b>476.473,35</b>	<b>912.316,12</b>	<b>1.701.600,00</b>	<b>20.000,00</b>	<b>19.300,00</b>
		di cui già impegnato*	0,00	0,00	0,00	0,00
		di cui fondo pluriennale vincolato	710.611,96	2.178.073,35	0,00	0,00
		previsione di cassa	0,00	0,00	0,00	0,00
<b>12.04 Programma</b>	<b>04 Interventi per i soggetti a rischio di esclusione sociale</b>					
	Titolo 1 Spese correnti	0,00	50.700,00	51.100,00	51.100,00	51.100,00
		di cui già impegnato*	0,00	0,00	0,00	0,00
		di cui fondo pluriennale vincolato	0,00	0,00	0,00	0,00
	Titolo 2 Spese in conto capitale	154,25	75.649,71	51.100,00	51.100,00	51.100,00
		previsione di competenza	104.485,79	0,00	0,00	0,00
		di cui già impegnato*	0,00	0,00	0,00	0,00
		di cui fondo pluriennale vincolato	104.485,79	154,25	0,00	0,00
	Titolo 3 Spese per incremento attività finanziarie	0,00	0,00	0,00	0,00	0,00
		di cui già impegnato*	0,00	0,00	0,00	0,00
		di cui fondo pluriennale vincolato	0,00	0,00	0,00	0,00
	Titolo 4 Rimborsio Prestiti	0,00	0,00	0,00	0,00	0,00
		previsione di competenza	0,00	0,00	0,00	0,00
		di cui già impegnato*	0,00	0,00	0,00	0,00
		di cui fondo pluriennale vincolato	0,00	0,00	0,00	0,00
		previsione di cassa	0,00	0,00	0,00	0,00
<b>Totale programma 04 Interventi per i soggetti a rischio di esclusione sociale</b>		<b>154,25</b>	<b>155.185,79</b>	<b>51.100,00</b>	<b>51.100,00</b>	<b>51.100,00</b>
		di cui già impegnato*	0,00	0,00	0,00	0,00
		di cui fondo pluriennale vincolato	180.135,60	51.254,25	0,00	0,00
		previsione di cassa	0,00	0,00	0,00	0,00
<b>12.05 Programma</b>	<b>05 Interventi per le famiglie</b>					
	Titolo 1 Spese correnti	16.027,04	9.600,00	9.400,00	9.400,00	9.400,00
		di cui già impegnato*	0,00	1.250,00	0,00	0,00
		di cui fondo pluriennale vincolato	0,00	0,00	0,00	0,00
	Titolo 2 Spese in conto capitale	0,00	25.913,98	25.427,04	0,00	0,00
		previsione di competenza	0,00	0,00	0,00	0,00
		di cui già impegnato*	0,00	0,00	0,00	0,00
		di cui fondo pluriennale vincolato	0,00	0,00	0,00	0,00
		previsione di cassa	0,00	0,00	0,00	0,00

Comune di GIANICO (BS)  
**BILANCIO DI PREVISIONE**  
**SPESE 2024**

MISSIONE, PROGRAMMA, TITOLO	DENOMINAZIONE	RESIDUI PRESUNTI AL TERMINE DELL'ESERCIZIO PRECEDENTE QUELLO CUI SI RIFERISCE IL BILANCIO	PREVISIONI DEFINITIVE DELL'ANNO PRECEDENTE QUELLO CUI SI RIFERISCE IL BILANCIO (P)	PREVISIONI DELL'ANNO 2024		PREVISIONI DELL'ANNO 2026
				PREVISIONI ANNO 2024	PREVISIONI DELL'ANNO 2025	
	TITOLO 3 Spese per incremento attività finanziarie	0,00	0,00	0,00	0,00	0,00
	TITOLO 4 Rimborso Prestiti	0,00	0,00	0,00	0,00	0,00
	<b>Totale programma 05 Interventi per le famiglie</b>	<b>16.027,04</b>	<b>9.600,00</b>	<b>9.400,00</b>	<b>9.400,00</b>	<b>9.400,00</b>
				1.250,00	0,00	0,00
				25.913,98	0,00	0,00
<b>12 06 Programma</b>	<b>06 Interventi per il diritto alla casa</b>					
	TITOLO 1 Spese correnti	2.700,00	0,00	0,00	0,00	0,00
	TITOLO 2 Spese in conto capitale	0,00	2.700,00	2.700,00	0,00	0,00
	TITOLO 3 Spese per incremento attività finanziarie	0,00	0,00	0,00	0,00	0,00
	TITOLO 4 Rimborso Prestiti	0,00	0,00	0,00	0,00	0,00
	<b>Totale programma 06 Interventi per il diritto alla casa</b>	<b>2.700,00</b>	<b>0,00</b>	<b>0,00</b>	<b>0,00</b>	<b>0,00</b>
				2.700,00	0,00	0,00
<b>12 07 Programma</b>	<b>07 Programmazione e governo della rete dei servizi socio-sanitari e sociali</b>					
	TITOLO 1 Spese correnti	1.329,16	400,00	400,00	400,00	400,00
	TITOLO 2 Spese in conto capitale	0,00	1.399,18	1.729,16	0,00	0,00
	TITOLO 3 Spese per incremento attività finanziarie	0,00	0,00	0,00	0,00	0,00
	TITOLO 4 Rimborso Prestiti	0,00	0,00	0,00	0,00	0,00
	<b>Totale programma 07 Programmazione e governo della rete dei servizi socio-sanitari e sociali</b>	<b>1.329,16</b>	<b>400,00</b>	<b>400,00</b>	<b>400,00</b>	<b>400,00</b>
				400,00	0,00	0,00



Comune di GIANICO (BS)  
**BILANCIO DI PREVISIONE**  
**SPESE 2024**

MISSIONE, PROGRAMMA, TITOLO	DENOMINAZIONE	RESIDUI PRESUNTI AL TERMINE DELL'ESERCIZIO PRECEDENTE QUELLO CUI SI RIFERISCE IL BILANCIO	PREVISIONI DEFINITIVE DELL'ANNO PRECEDENTE QUELLO CUI SI RIFERISCE IL BILANCIO (2)	PREVISIONI ANNO 2024	PREVISIONI DELL'ANNO 2025	PREVISIONI DELL'ANNO 2026
<b>12 08 Programma</b>	<b>08 Cooperazione e associazionismo</b>		<b>1.399,18</b>	<b>1.729,16</b>		
	TITOLO 1 Spese correnti	845,12 previsione di competenza di cui già impegnato*	3.900,00	3.050,00	4.900,00	3.100,00
		previsione di cassa	0,00	2.945,00	0,00	0,00
	TITOLO 2 Spese in conto capitale	0,00 previsione di competenza di cui già impegnato*	0,00	3.895,12	0,00	0,00
		previsione di cassa	0,00	0,00	0,00	0,00
	TITOLO 3 Spese per incremento attività finanziarie	0,00 previsione di competenza di cui già impegnato*	0,00	0,00	0,00	0,00
		previsione di cassa	0,00	0,00	0,00	0,00
	TITOLO 4 Rimborsi Prestiti	0,00 previsione di competenza di cui già impegnato*	0,00	0,00	0,00	0,00
		previsione di cassa	0,00	0,00	0,00	0,00
	<b>Totale programma</b>	<b>845,12 previsione di competenza di cui già impegnato*</b>	<b>3.900,00</b>	<b>3.050,00</b>	<b>4.900,00</b>	<b>3.100,00</b>
		<b>previsione di cassa</b>	<b>0,00</b>	<b>2.945,00</b>	<b>0,00</b>	<b>0,00</b>
<b>12 09 Programma</b>	<b>09 Servizio necroscopico e cimiteriale</b>		<b>5.913,00</b>	<b>3.895,12</b>		
	TITOLO 1 Spese correnti	5.018,11 previsione di competenza di cui già impegnato*	18.500,00	11.200,00	11.200,00	11.900,00
		previsione di cassa	0,00	8.732,00	0,00	0,00
	TITOLO 2 Spese in conto capitale	0,00 previsione di competenza di cui già impegnato*	1.100,00	16.218,11	0,00	0,00
		previsione di cassa	0,00	0,00	0,00	0,00
	TITOLO 3 Spese per incremento attività finanziarie	0,00 previsione di competenza di cui già impegnato*	1.100,00	0,00	0,00	0,00
		previsione di cassa	0,00	0,00	0,00	0,00
	TITOLO 4 Rimborsi Prestiti	0,00 previsione di competenza di cui già impegnato*	0,00	0,00	0,00	0,00
		previsione di cassa	0,00	0,00	0,00	0,00
	<b>Totale programma</b>	<b>5.018,11 previsione di competenza di cui già impegnato*</b>	<b>19.600,00</b>	<b>11.200,00</b>	<b>11.200,00</b>	<b>11.900,00</b>
		<b>previsione di cassa</b>	<b>0,00</b>	<b>8.732,00</b>	<b>0,00</b>	<b>0,00</b>
<b>TOTALE MISSIONE 12</b>	<i>Diritti sociali, politiche sociali e famiglia</i>	<b>533.787,25</b>	<b>1.196.501,91</b>	<b>1.838.660,00</b>	<b>152.400,00</b>	<b>151.300,00</b>
		previsione di competenza di cui già impegnato*	0,00	13.327,00	400,00	0,00
		previsione di cassa	0,00	2.372.417,25	0,00	0,00
<b>MISSIONE</b>	<b>13 Tutela della salute</b>		<b>1.061.471,11</b>			
<b>13 07 Programma</b>	<b>07 Ulteriori spese in materia sanitaria</b>					
	TITOLO 1 Spese correnti	0,00 previsione di competenza di cui già impegnato*	0,00	0,00	0,00	0,00
		previsione di cassa	0,00	0,00	0,00	0,00
	TITOLO 2 Spese in conto capitale	0,00 previsione di competenza di cui già impegnato*	0,00	0,00	0,00	0,00
		previsione di cassa	0,00	0,00	0,00	0,00

Comune di GIANICO (BS)  
**BILANCIO DI PREVISIONE**  
**SPESE 2024**

MISSIONE, PROGRAMMA, TITOLO	DENOMINAZIONE	RESIDUI PRESUNTI AL TERMINE DELL'ESERCIZIO PRECEDENTE QUELLO CUI SI RIFERISCE IL BILANCIO	PREVISIONI DEFINITIVE DELL'ANNO PRECEDENTE QUELLO CUI SI RIFERISCE IL BILANCIO (2)	PREVISIONI ANNO 2024		
				PREVISIONI DELL'ANNO 2024	PREVISIONI DELL'ANNO 2025	PREVISIONI DELL'ANNO 2026
Titolo 3 Spese per incremento attività finanziarie		di cui fondo pluriennale vincolato	0,00	0,00	0,00	0,00
		previsione di cassa	0,00	0,00	0,00	0,00
		di cui già impegnato*	0,00	0,00	0,00	0,00
		di cui fondo pluriennale vincolato	0,00	0,00	0,00	0,00
Titolo 4 Rimborso Prestiti		previsione di competenza	0,00	0,00	0,00	0,00
		di cui già impegnato*	0,00	0,00	0,00	0,00
		di cui fondo pluriennale vincolato	0,00	0,00	0,00	0,00
		previsione di cassa	0,00	0,00	0,00	0,00
<b>Totale programma 07 Ulteriori spese in materia sanitaria</b>			<b>0,00</b>	<b>0,00</b>	<b>0,00</b>	<b>0,00</b>
		di cui già impegnato*	0,00	0,00	0,00	0,00
		di cui fondo pluriennale vincolato	0,00	0,00	0,00	0,00
		previsione di cassa	0,00	0,00	0,00	0,00
<b>TOTALE MISSIONE 13 Tutela della salute</b>			<b>0,00</b>	<b>0,00</b>	<b>0,00</b>	<b>0,00</b>
<b>MISSIONE 14 Sviluppo economico e competitività</b>						
<b>14 01 Programma</b>	<b>01 Industria, PMI e Artigianato</b>					
Titolo 1 Spese correnti		0,00	0,00	0,00	0,00	0,00
		di cui già impegnato*	0,00	0,00	0,00	0,00
		di cui fondo pluriennale vincolato	0,00	0,00	0,00	0,00
		previsione di cassa	0,00	0,00	0,00	0,00
Titolo 2 Spese in conto capitale		0,00	0,00	0,00	0,00	0,00
		di cui già impegnato*	0,00	0,00	0,00	0,00
		di cui fondo pluriennale vincolato	0,00	0,00	0,00	0,00
		previsione di cassa	0,00	0,00	0,00	0,00
Titolo 3 Spese per incremento attività finanziarie		0,00	0,00	0,00	0,00	0,00
		di cui già impegnato*	0,00	0,00	0,00	0,00
		di cui fondo pluriennale vincolato	0,00	0,00	0,00	0,00
		previsione di competenza	0,00	0,00	0,00	0,00
		di cui già impegnato*	0,00	0,00	0,00	0,00
		di cui fondo pluriennale vincolato	0,00	0,00	0,00	0,00
		previsione di cassa	0,00	0,00	0,00	0,00
Titolo 4 Rimborso Prestiti		0,00	0,00	0,00	0,00	0,00
		di cui già impegnato*	0,00	0,00	0,00	0,00
		di cui fondo pluriennale vincolato	0,00	0,00	0,00	0,00
		previsione di competenza	0,00	0,00	0,00	0,00
		di cui già impegnato*	0,00	0,00	0,00	0,00
		di cui fondo pluriennale vincolato	0,00	0,00	0,00	0,00
		previsione di cassa	0,00	0,00	0,00	0,00
<b>Totale programma 01 Industria, PMI e Artigianato</b>		<b>0,00</b>	<b>0,00</b>	<b>0,00</b>	<b>0,00</b>	<b>0,00</b>
		di cui già impegnato*	0,00	0,00	0,00	0,00
		di cui fondo pluriennale vincolato	0,00	0,00	0,00	0,00
		previsione di cassa	0,00	0,00	0,00	0,00
<b>14 02 Programma</b>	<b>02 Commercio - reti distributive - tutela dei consumatori</b>					
Titolo 1 Spese correnti		0,00	26.000,00	26.000,00	0,00	0,00
		di cui già impegnato*	0,00	0,00	0,00	0,00
		di cui fondo pluriennale vincolato	0,00	0,00	0,00	0,00
		previsione di cassa	26.000,00	26.000,00	0,00	0,00
Titolo 2 Spese in conto capitale		0,00	0,00	0,00	0,00	0,00
		di cui già impegnato*	0,00	0,00	0,00	0,00
		di cui fondo pluriennale vincolato	0,00	0,00	0,00	0,00
		previsione di competenza	0,00	0,00	0,00	0,00
		di cui già impegnato*	0,00	0,00	0,00	0,00
		di cui fondo pluriennale vincolato	0,00	0,00	0,00	0,00
		previsione di competenza	0,00	0,00	0,00	0,00
		di cui già impegnato*	0,00	0,00	0,00	0,00
		di cui fondo pluriennale vincolato	0,00	0,00	0,00	0,00
		previsione di competenza	0,00	0,00	0,00	0,00
		di cui già impegnato*	0,00	0,00	0,00	0,00
		di cui fondo pluriennale vincolato	0,00	0,00	0,00	0,00
		previsione di cassa	0,00	0,00	0,00	0,00
Titolo 3 Spese per incremento attività finanziarie		0,00	0,00	0,00	0,00	0,00
		di cui già impegnato*	0,00	0,00	0,00	0,00
		di cui fondo pluriennale vincolato	0,00	0,00	0,00	0,00
		previsione di competenza	0,00	0,00	0,00	0,00
		di cui già impegnato*	0,00	0,00	0,00	0,00
		di cui fondo pluriennale vincolato	0,00	0,00	0,00	0,00
		previsione di competenza	0,00	0,00	0,00	0,00
		di cui già impegnato*	0,00	0,00	0,00	0,00
		di cui fondo pluriennale vincolato	0,00	0,00	0,00	0,00
		previsione di cassa	0,00	0,00	0,00	0,00
Titolo 4 Rimborso Prestiti		0,00	0,00	0,00	0,00	0,00
		di cui già impegnato*	0,00	0,00	0,00	0,00
		di cui fondo pluriennale vincolato	0,00	0,00	0,00	0,00
		previsione di competenza	0,00	0,00	0,00	0,00
		di cui già impegnato*	0,00	0,00	0,00	0,00
		di cui fondo pluriennale vincolato	0,00	0,00	0,00	0,00
		previsione di competenza	0,00	0,00	0,00	0,00
		di cui già impegnato*	0,00	0,00	0,00	0,00
		di cui fondo pluriennale vincolato	0,00	0,00	0,00	0,00
		previsione di cassa	0,00	0,00	0,00	0,00

Comune di GIANICO (BS)  
**BILANCIO DI PREVISIONE**  
**SPESE 2024**

MISSIONE, PROGRAMMA, TITOLO	DENOMINAZIONE	RESIDUI PRESUNTI AL TERMINE DELL'ESERCIZIO PRECEDENTE QUELLO CUI SI RIFERISCE IL BILANCIO	PREVISIONI DEFINITIVE DELL'ANNO PRECEDENTE QUELLO CUI SI RIFERISCE IL BILANCIO (2)	PREVISIONI ANNO 2024		
				PREVISIONI ANNO 2024	PREVISIONI DELL'ANNO 2025	PREVISIONI DELL'ANNO 2026
<b>Totale programma</b>	<b>02 Commercio - reti distributive - tutela dei consumatori</b>		0,00	26.000,00	26.000,00	0,00
		previsione di cassa	0,00	26.000,00	26.000,00	0,00
		di cui già impegnato*	0,00	0,00	0,00	0,00
		di cui fondo pluriennale vincolato	0,00	0,00	0,00	0,00
		previsione di cassa	26.900,00	26.900,00	0,00	0,00
<b>14 03 Programma</b>	<b>03 Ricerca e innovazione</b>					
	<b>Titolo 1 Spese correnti</b>	0,00	0,00	0,00	0,00	0,00
		previsione di competenza	0,00	0,00	0,00	0,00
		di cui già impegnato*	0,00	0,00	0,00	0,00
		di cui fondo pluriennale vincolato	0,00	0,00	0,00	0,00
	<b>Titolo 2 Spese in conto capitale</b>	0,00	0,00	0,00	0,00	0,00
		previsione di competenza	0,00	0,00	0,00	0,00
		di cui già impegnato*	0,00	0,00	0,00	0,00
		di cui fondo pluriennale vincolato	0,00	0,00	0,00	0,00
	<b>Titolo 3 Spese per incremento attività finanziarie</b>	0,00	0,00	0,00	0,00	0,00
		previsione di competenza	0,00	0,00	0,00	0,00
		di cui già impegnato*	0,00	0,00	0,00	0,00
		di cui fondo pluriennale vincolato	0,00	0,00	0,00	0,00
	<b>Titolo 4 Rimborso Prestiti</b>	0,00	0,00	0,00	0,00	0,00
		previsione di competenza	0,00	0,00	0,00	0,00
		di cui già impegnato*	0,00	0,00	0,00	0,00
		di cui fondo pluriennale vincolato	0,00	0,00	0,00	0,00
<b>Totale programma</b>	<b>03 Ricerca e innovazione</b>	0,00	0,00	0,00	0,00	0,00
		di cui già impegnato*	0,00	0,00	0,00	0,00
		di cui fondo pluriennale vincolato	0,00	0,00	0,00	0,00
		previsione di cassa	0,00	0,00	0,00	0,00
<b>14 04 Programma</b>	<b>04 Reti e altri servizi di pubblica utilità</b>					
	<b>Titolo 1 Spese correnti</b>	0,00	9.600,00	9.600,00	9.600,00	9.600,00
		previsione di competenza	0,00	0,00	0,00	0,00
		di cui già impegnato*	0,00	0,00	0,00	0,00
		di cui fondo pluriennale vincolato	0,00	0,00	0,00	0,00
	<b>Titolo 2 Spese in conto capitale</b>	0,00	9.800,00	9.800,00	9.800,00	9.800,00
		previsione di competenza	0,00	0,00	0,00	0,00
		di cui già impegnato*	0,00	0,00	0,00	0,00
		di cui fondo pluriennale vincolato	0,00	0,00	0,00	0,00
	<b>Titolo 3 Spese per incremento attività finanziarie</b>	0,00	0,00	0,00	0,00	0,00
		previsione di competenza	0,00	0,00	0,00	0,00
		di cui già impegnato*	0,00	0,00	0,00	0,00
		di cui fondo pluriennale vincolato	0,00	0,00	0,00	0,00
	<b>Titolo 4 Rimborso Prestiti</b>	0,00	0,00	0,00	0,00	0,00
		previsione di competenza	0,00	0,00	0,00	0,00
		di cui già impegnato*	0,00	0,00	0,00	0,00
		di cui fondo pluriennale vincolato	0,00	0,00	0,00	0,00
<b>Totale programma</b>	<b>04 Reti e altri servizi di pubblica utilità</b>	0,00	9.800,00	9.800,00	9.800,00	9.800,00
		di cui già impegnato*	0,00	0,00	0,00	0,00
		di cui fondo pluriennale vincolato	0,00	0,00	0,00	0,00
		previsione di cassa	0,00	0,00	0,00	0,00
<b>TOTALE MISSIONE 14</b>	<b>Sviluppo economico e competitività</b>	0,00	35.800,00	35.800,00	35.800,00	35.800,00
		di cui già impegnato*	0,00	0,00	0,00	0,00
		di cui fondo pluriennale vincolato	0,00	0,00	0,00	0,00
		previsione di cassa	36.700,00	36.700,00	35.800,00	35.800,00
<b>MISSIONE</b>	<b>15 Politiche per il lavoro e la formazione professionale</b>					
<b>15 01 Programma</b>	<b>01 Servizi per lo sviluppo del mercato del lavoro</b>					
	<b>Titolo 1 Spese correnti</b>	0,00	0,00	0,00	0,00	0,00
		previsione di competenza	0,00	0,00	0,00	0,00
		di cui già impegnato*	0,00	0,00	0,00	0,00

Comune di GIANICO (BS)  
**BILANCIO DI PREVISIONE**  
**SPESE 2024**

MISSIONE, PROGRAMMA, TITOLO	DENOMINAZIONE	RESIDUI PRESUNTI AL TERMINE DELL'ESERCIZIO PRECEDENTE QUELLO CUI SI RIFERISCE IL BILANCIO	PREVISIONI DEFINITIVE DELL'ANNO PRECEDENTE QUELLO CUI SI RIFERISCE IL BILANCIO (*)	PREVISIONI ANNO 2024			PREVISIONI DELL'ANNO 2025	
				di cui fondo pluriennale vincolato	previsione di competenza	di cui già impegnato*	di cui fondo pluriennale vincolato	previsione di competenza
Titolo 2 Spese in conto capitale		0,00	0,00	0,00	0,00	0,00	0,00	0,00
				0,00	0,00	0,00	0,00	0,00
				0,00	0,00	0,00	0,00	0,00
				0,00	0,00	0,00	0,00	0,00
Titolo 3 Spese per incremento attività finanziarie		0,00	0,00	0,00	0,00	0,00	0,00	0,00
				0,00	0,00	0,00	0,00	0,00
				0,00	0,00	0,00	0,00	0,00
				0,00	0,00	0,00	0,00	0,00
Titolo 4 Rimborso Prestiti		0,00	0,00	0,00	0,00	0,00	0,00	0,00
				0,00	0,00	0,00	0,00	0,00
				0,00	0,00	0,00	0,00	0,00
				0,00	0,00	0,00	0,00	0,00
<b>Totale programma 01 Servizi per lo sviluppo del mercato del lavoro</b>		<b>0,00</b>	<b>0,00</b>	<b>0,00</b>	<b>0,00</b>	<b>0,00</b>	<b>0,00</b>	<b>0,00</b>
<b>15 02 Programma 02 Formazione professionale</b>		0,00	0,00	0,00	0,00	0,00	0,00	0,00
				0,00	0,00	0,00	0,00	0,00
				0,00	0,00	0,00	0,00	0,00
				0,00	0,00	0,00	0,00	0,00
Titolo 1 Spese correnti		0,00	0,00	0,00	0,00	0,00	0,00	0,00
				0,00	0,00	0,00	0,00	0,00
				0,00	0,00	0,00	0,00	0,00
				0,00	0,00	0,00	0,00	0,00
Titolo 2 Spese in conto capitale		0,00	0,00	0,00	0,00	0,00	0,00	0,00
				0,00	0,00	0,00	0,00	0,00
				0,00	0,00	0,00	0,00	0,00
				0,00	0,00	0,00	0,00	0,00
Titolo 3 Spese per incremento attività finanziarie		0,00	0,00	0,00	0,00	0,00	0,00	0,00
				0,00	0,00	0,00	0,00	0,00
				0,00	0,00	0,00	0,00	0,00
				0,00	0,00	0,00	0,00	0,00
Titolo 4 Rimborso Prestiti		0,00	0,00	0,00	0,00	0,00	0,00	0,00
				0,00	0,00	0,00	0,00	0,00
				0,00	0,00	0,00	0,00	0,00
				0,00	0,00	0,00	0,00	0,00
<b>Totale programma 02 Formazione professionale</b>		<b>0,00</b>	<b>0,00</b>	<b>0,00</b>	<b>0,00</b>	<b>0,00</b>	<b>0,00</b>	<b>0,00</b>
<b>15 03 Programma 03 Sostegno all'occupazione</b>		0,00	0,00	0,00	0,00	0,00	0,00	0,00
				0,00	0,00	0,00	0,00	0,00
				0,00	0,00	0,00	0,00	0,00
				0,00	0,00	0,00	0,00	0,00
Titolo 1 Spese correnti		0,00	0,00	0,00	0,00	0,00	0,00	0,00
				0,00	0,00	0,00	0,00	0,00
				0,00	0,00	0,00	0,00	0,00
				0,00	0,00	0,00	0,00	0,00
Titolo 2 Spese in conto capitale		0,00	0,00	0,00	0,00	0,00	0,00	0,00
				0,00	0,00	0,00	0,00	0,00
				0,00	0,00	0,00	0,00	0,00
				0,00	0,00	0,00	0,00	0,00
Titolo 3 Spese per incremento attività finanziarie		0,00	0,00	0,00	0,00	0,00	0,00	0,00
				0,00	0,00	0,00	0,00	0,00
				0,00	0,00	0,00	0,00	0,00
				0,00	0,00	0,00	0,00	0,00
Titolo 4 Rimborso Prestiti		0,00	0,00	0,00	0,00	0,00	0,00	0,00
				0,00	0,00	0,00	0,00	0,00
				0,00	0,00	0,00	0,00	0,00
				0,00	0,00	0,00	0,00	0,00

Comune di GIANICO (BS)  
**BILANCIO DI PREVISIONE**  
**SPESE 2024**

MISSIONE, PROGRAMMA, TITOLO	DENOMINAZIONE	RESIDUI PRESUNTI AL TERMINE DELL'ESERCIZIO PRECEDENTE QUELLO CUI SI RIFERISCE IL BILANCIO	PREVISIONI DEFINITIVE DELL'ANNO PRECEDENTE QUELLO CUI SI RIFERISCE IL BILANCIO (P)	PREVISIONI DELL'ANNO 2024		
				PREVISIONI ANNO 2024	PREVISIONI DELL'ANNO 2025	PREVISIONI DELL'ANNO 2026
<b>Totale programma 03 Sostegno all'occupazione</b>				0,00	0,00	0,00
		0,00 previsione di competenza di cui già impegnato*	0,00	0,00	0,00	
		di cui fondo pluriennale vincolato	0,00	0,00	0,00	
		previsione di cassa	0,00	0,00	0,00	
<b>TOTALE MISSIONE 15 Politiche per il lavoro e la formazione professionale</b>				0,00	0,00	0,00
		0,00 previsione di competenza di cui già impegnato*	0,00	0,00	0,00	
		di cui fondo pluriennale vincolato	0,00	0,00	0,00	
		previsione di cassa	0,00	0,00	0,00	
<b>MISSIONE 16 Agricoltura, politiche agroalimentari e pesca</b>				0,00	0,00	0,00
<b>16 01 Programma 01 Sviluppo del settore agricolo e del sistema agroalimentare</b>				0,00	0,00	0,00
	Titolo 1 Spese correnti	0,00 previsione di competenza di cui già impegnato*	0,00	0,00	0,00	
		di cui fondo pluriennale vincolato	0,00	0,00	0,00	
		previsione di cassa	0,00	0,00	0,00	
	Titolo 2 Spese in conto capitale	0,00 previsione di competenza di cui già impegnato*	0,00	0,00	0,00	
		di cui fondo pluriennale vincolato	0,00	0,00	0,00	
		previsione di cassa	0,00	0,00	0,00	
	Titolo 3 Spese per incremento attività finanziarie	0,00 previsione di competenza di cui già impegnato*	0,00	0,00	0,00	
		di cui fondo pluriennale vincolato	0,00	0,00	0,00	
		previsione di cassa	0,00	0,00	0,00	
	Titolo 4 Rimborso Prestiti	0,00 previsione di competenza di cui già impegnato*	0,00	0,00	0,00	
		di cui fondo pluriennale vincolato	0,00	0,00	0,00	
		previsione di cassa	0,00	0,00	0,00	
<b>Totale programma 01 Sviluppo del settore agricolo e del sistema agroalimentare</b>				0,00	0,00	0,00
		0,00 previsione di competenza di cui già impegnato*	0,00	0,00	0,00	
		di cui fondo pluriennale vincolato	0,00	0,00	0,00	
		previsione di cassa	0,00	0,00	0,00	
<b>16 02 Programma 02 Caccia e pesca</b>				0,00	0,00	0,00
	Titolo 1 Spese correnti	0,00 previsione di competenza di cui già impegnato*	0,00	0,00	0,00	
		di cui fondo pluriennale vincolato	0,00	0,00	0,00	
		previsione di cassa	0,00	0,00	0,00	
	Titolo 2 Spese in conto capitale	0,00 previsione di competenza di cui già impegnato*	0,00	0,00	0,00	
		di cui fondo pluriennale vincolato	0,00	0,00	0,00	
		previsione di cassa	0,00	0,00	0,00	
	Titolo 3 Spese per incremento attività finanziarie	0,00 previsione di competenza di cui già impegnato*	0,00	0,00	0,00	
		di cui fondo pluriennale vincolato	0,00	0,00	0,00	
		previsione di cassa	0,00	0,00	0,00	
	Titolo 4 Rimborso Prestiti	0,00 previsione di competenza di cui già impegnato*	0,00	0,00	0,00	
		di cui fondo pluriennale vincolato	0,00	0,00	0,00	
		previsione di cassa	0,00	0,00	0,00	
<b>Totale programma 02 Caccia e pesca</b>				0,00	0,00	0,00
		0,00 previsione di competenza di cui già impegnato*	0,00	0,00	0,00	
		di cui fondo pluriennale vincolato	0,00	0,00	0,00	
		previsione di cassa	0,00	0,00	0,00	
<b>TOTALE MISSIONE 16 Agricoltura, politiche agroalimentari e pesca</b>				0,00	0,00	0,00
		0,00 previsione di competenza di cui già impegnato*	0,00	0,00	0,00	
		di cui fondo pluriennale vincolato	0,00	0,00	0,00	
		previsione di cassa	0,00	0,00	0,00	
<b>MISSIONE 17 Energia e diversificazione delle fonti energetiche</b>				0,00	0,00	0,00

Comune di GIANICO (BS)  
**BILANCIO DI PREVISIONE**  
**SPESA 2024**

MISSIONE, PROGRAMMA, TITOLO	DENOMINAZIONE	RESIDUI PRESUNTI AL TERMINE DELL'ESERCIZIO PRECEDENTE QUELLO CUI SI RIFERISCE IL BILANCIO	PREVISIONI DEFINITIVE DELL'ANNO PRECEDENTE QUELLO CUI SI RIFERISCE IL BILANCIO (2)	PREVISIONI ANNO 2024		PREVISIONI DELL'ANNO 2026
				PREVISIONI ANNO 2024	PREVISIONI DELL'ANNO 2025	
<b>17 01 Programma</b>	<b>01 Fonti energetiche</b>					
	Titolo 1 Spese correnti	0,00	0,00	0,00	0,00	0,00
	Titolo 2 Spese in conto capitale	0,00	0,00	0,00	0,00	0,00
	Titolo 3 Spese per incremento attività finanziarie	0,00	0,00	0,00	0,00	0,00
	Titolo 4 Rimborso Prestiti	0,00	0,00	0,00	0,00	0,00
<b>Totale programma</b>	<b>01 Fonti energetiche</b>	<b>0,00</b>	<b>0,00</b>	<b>0,00</b>	<b>0,00</b>	<b>0,00</b>
<b>TOTALE MISSIONE 17</b>	<b>Energia e diversificazione delle fonti energetiche</b>	<b>0,00</b>	<b>0,00</b>	<b>0,00</b>	<b>0,00</b>	<b>0,00</b>
<b>MISSIONE 18</b>	<b>18 Relazioni con le altre autonomie territoriali e locali</b>					
<b>18 01 Programma</b>	<b>01 Relazioni finanziarie con le altre autonomie territoriali</b>					
	Titolo 1 Spese correnti	0,00	0,00	0,00	0,00	0,00
	Titolo 2 Spese in conto capitale	0,00	0,00	0,00	0,00	0,00
	Titolo 3 Spese per incremento attività finanziarie	0,00	0,00	0,00	0,00	0,00
	Titolo 4 Rimborso Prestiti	0,00	0,00	0,00	0,00	0,00
<b>Totale programma</b>	<b>01 Relazioni finanziarie con le altre autonomie territoriali</b>	<b>0,00</b>	<b>0,00</b>	<b>0,00</b>	<b>0,00</b>	<b>0,00</b>
<b>TOTALE MISSIONE 18</b>	<b>Relazioni con le altre autonomie territoriali e locali</b>	<b>0,00</b>	<b>0,00</b>	<b>0,00</b>	<b>0,00</b>	<b>0,00</b>
<b>MISSIONE 19</b>	<b>19 Relazioni internazionali</b>					
<b>19 01 Programma</b>	<b>01 Relazioni internazionali e Cooperazione allo sviluppo</b>					
	Titolo 1 Spese correnti	0,00	0,00	0,00	0,00	0,00



Comune di GIANICO (BS)  
**BILANCIO DI PREVISIONE**  
**SPESE 2024**

MISSIONE, PROGRAMMA, TITOLO	DENOMINAZIONE	RESIDUI PRESUNTI AL TERMINE DELL'ESERCIZIO PRECEDENTE QUELLO CUI SI RIFERISCE IL BILANCIO	PREVISIONI DEFINITIVE DELL'ANNO PRECEDENTE QUELLO CUI SI RIFERISCE IL BILANCIO (a)	PREVISIONI ANNO 2024		PREVISIONI DELL'ANNO 2026
				PREVISIONI ANNO 2024	PREVISIONI DELL'ANNO 2025	
Titolo 4 Rimborsio Prestiti		di cui già impegnato*	0,00	0,00	0,00	0,00
		di cui fondo pluriennale vincolato	0,00	0,00	0,00	0,00
		previsione di cassa	0,00	0,00	0,00	0,00
		previsione di competenza	0,00	0,00	0,00	0,00
		di cui già impegnato*	0,00	0,00	0,00	0,00
		di cui fondo pluriennale vincolato	0,00	0,00	0,00	0,00
		previsione di cassa	0,00	0,00	0,00	0,00
		previsione di competenza	0,00	0,00	0,00	0,00
<b>Totale programma 03 Altri fondi</b>			<b>2.930,00</b>	<b>3.100,00</b>	<b>3.100,00</b>	<b>3.100,00</b>
		di cui già impegnato*	0,00	0,00	0,00	0,00
		di cui fondo pluriennale vincolato	0,00	0,00	0,00	0,00
		previsione di cassa	0,00	0,00	0,00	0,00
		previsione di competenza	0,00	0,00	0,00	0,00
<b>TOTALE MISSIONE 20</b>	<b>Fondi e accantonamenti</b>		<b>43.960,00</b>	<b>42.400,00</b>	<b>43.900,00</b>	<b>43.700,00</b>
		di cui già impegnato*	0,00	0,00	0,00	0,00
		di cui fondo pluriennale vincolato	0,00	0,00	0,00	0,00
		previsione di cassa	15.200,00	26.000,00	0,00	0,00
<b>MISSIONE 50</b>	<b>Debito pubblico</b>					
50 01 Programma	01 Quota interessi ammortamento mutui e prestiti obbligazionari					
		di cui già impegnato*	0,00	0,00	0,00	0,00
		di cui fondo pluriennale vincolato	0,00	0,00	0,00	0,00
		previsione di cassa	0,00	0,00	0,00	0,00
		previsione di competenza	0,00	0,00	0,00	0,00
<b>Totale programma 01 Quota interessi ammortamento mutui e prestiti obbligazionari</b>			<b>0,00</b>	<b>0,00</b>	<b>0,00</b>	<b>0,00</b>
50 02 Programma	02 Quota capitale ammortamento mutui e prestiti obbligazionari					
		di cui già impegnato*	0,00	0,00	0,00	0,00
		di cui fondo pluriennale vincolato	0,00	0,00	0,00	0,00
		previsione di cassa	0,00	0,00	0,00	0,00
		previsione di competenza	0,00	0,00	0,00	0,00
<b>Totale programma 02 Quota capitale ammortamento mutui e prestiti obbligazionari</b>			<b>0,00</b>	<b>0,00</b>	<b>0,00</b>	<b>0,00</b>
		di cui già impegnato*	0,00	0,00	0,00	0,00
		di cui fondo pluriennale vincolato	0,00	0,00	0,00	0,00
		previsione di cassa	0,00	0,00	0,00	0,00
		previsione di competenza	0,00	0,00	0,00	0,00
<b>Totale programma 01 Restituzione anticipazione di tesoreria</b>			<b>202.500,00</b>	<b>226.800,00</b>	<b>230.800,00</b>	<b>235.100,00</b>
<b>TOTALE MISSIONE 50</b>	<b>Debito pubblico</b>		<b>202.500,00</b>	<b>226.800,00</b>	<b>230.800,00</b>	<b>235.100,00</b>
		di cui già impegnato*	0,00	0,00	0,00	0,00
		di cui fondo pluriennale vincolato	0,00	0,00	0,00	0,00
		previsione di cassa	202.500,00	226.800,00	230.800,00	235.100,00
		previsione di competenza	0,00	0,00	0,00	0,00
<b>MISSIONE 60</b>	<b>Anticipazioni finanziarie</b>					
60 01 Programma	01 Restituzione anticipazione di tesoreria					
		di cui già impegnato*	0,00	0,00	0,00	0,00
		di cui fondo pluriennale vincolato	0,00	0,00	0,00	0,00
		previsione di cassa	0,00	0,00	0,00	0,00
		previsione di competenza	0,00	0,00	0,00	0,00
<b>Totale programma 01 Restituzione anticipazione di tesoreria</b>			<b>0,00</b>	<b>0,00</b>	<b>0,00</b>	<b>0,00</b>
		di cui già impegnato*	0,00	0,00	0,00	0,00
		di cui fondo pluriennale vincolato	0,00	0,00	0,00	0,00
		previsione di cassa	0,00	0,00	0,00	0,00
		previsione di competenza	0,00	0,00	0,00	0,00
<b>Totale programma 01 Restituzione anticipazione di tesoreria</b>			<b>0,00</b>	<b>0,00</b>	<b>0,00</b>	<b>0,00</b>
<b>TOTALE MISSIONE 60</b>	<b>Anticipazioni finanziarie</b>		<b>0,00</b>	<b>0,00</b>	<b>0,00</b>	<b>0,00</b>
		di cui già impegnato*	0,00	0,00	0,00	0,00
		di cui fondo pluriennale vincolato	0,00	0,00	0,00	0,00
		previsione di cassa	0,00	0,00	0,00	0,00
		previsione di competenza	0,00	0,00	0,00	0,00



Comune di GIANICO (BS)  
**BILANCIO DI PREVISIONE**  
**SPESE 2024**

MISSIONE, PROGRAMMA, TITOLO	DENOMINAZIONE	RESIDUI PRESUNTI AL TERMINE DELL'ESERCIZIO PRECEDENTE QUELLO CUI SI RIFERISCE IL BILANCIO	PREVISIONI DEFINITIVE DELL'ANNO PRECEDENTE QUELLO CUI SI RIFERISCE IL BILANCIO (1)	PREVISIONI ANNO 2024	PREVISIONI DELL'ANNO 2025	PREVISIONI DELL'ANNO 2026
<b>MISSIONE 99 Servizi per conto terzi</b>						
99 01 Programma	01 Servizi per conto terzi e Partite di giro		800.000,00	400.000,00	0,00	0,00
	Titolo 7 Uscite per conto terzi e partite di giro					
		21.047,72	584.000,00	582.000,00	582.000,00	582.000,00
				7.481,20	6.315,60	6.213,96
			0,00	0,00	0,00	0,00
		21.047,72	622.935,39	603.047,72	603.047,72	603.047,72
	<b>Totale programma 01 Servizi per conto terzi e Partite di giro</b>		<b>584.000,00</b>	<b>582.000,00</b>	<b>582.000,00</b>	<b>582.000,00</b>
			7.481,20	6.315,60	6.213,96	6.213,96
			0,00	0,00	0,00	0,00
		21.047,72	622.935,39	603.047,72	603.047,72	603.047,72
	<b>TOTALE MISSIONE 99</b>		<b>584.000,00</b>	<b>582.000,00</b>	<b>582.000,00</b>	<b>582.000,00</b>
			7.481,20	6.315,60	6.213,96	6.213,96
			0,00	0,00	0,00	0,00
		6.009,915,16	13.023.343,65	7.932.183,94	4.236.850,00	3.470.700,00
			204.383,94	661.020,18	190.662,80	118.666,31
			12.668.691,38	13.925.699,10	0,00	0,00
	<b>TOTALE MISSIONI</b>		<b>13.023.343,65</b>	<b>7.932.183,94</b>	<b>4.236.850,00</b>	<b>3.470.700,00</b>
			204.383,94	661.020,18	190.662,80	118.666,31
			12.668.691,38	13.925.699,10	0,00	0,00
	<b>TOTALE GENERALE DELLE SPESE</b>		<b>13.023.343,65</b>	<b>7.932.183,94</b>	<b>4.236.850,00</b>	<b>3.470.700,00</b>
			204.383,94	661.020,18	190.662,80	118.666,31
			12.668.691,38	13.925.699,10	0,00	0,00

\* Si tratta di somme, alla data di presentazione del bilancio, già impegnate negli esercizi precedenti, nel rispetto del principio contabile generale della competenza potenziata e del principio contabile applicato della contabilità finanziaria.

(1) Indicare l'importo della voce E) dell'Allegato concernente il Risultato presunto di amministrazione, se negativo al netto del disavanzo da debito autorizzato e non contratto, o la quota di tale importo da ripianare nel corso dell'esercizio, secondo le modalità previste dall'ordinamento contabile. La quantificazione e la composizione del disavanzo di amministrazione ripianato in ciascun esercizio è rappresentata nella nota integrativa.

(2) Solo per la Regione e le Province autonome di Trento e di Bolzano. Indicare l'importo della voce F dell'Allegato concernente il Risultato presunto di amministrazione.





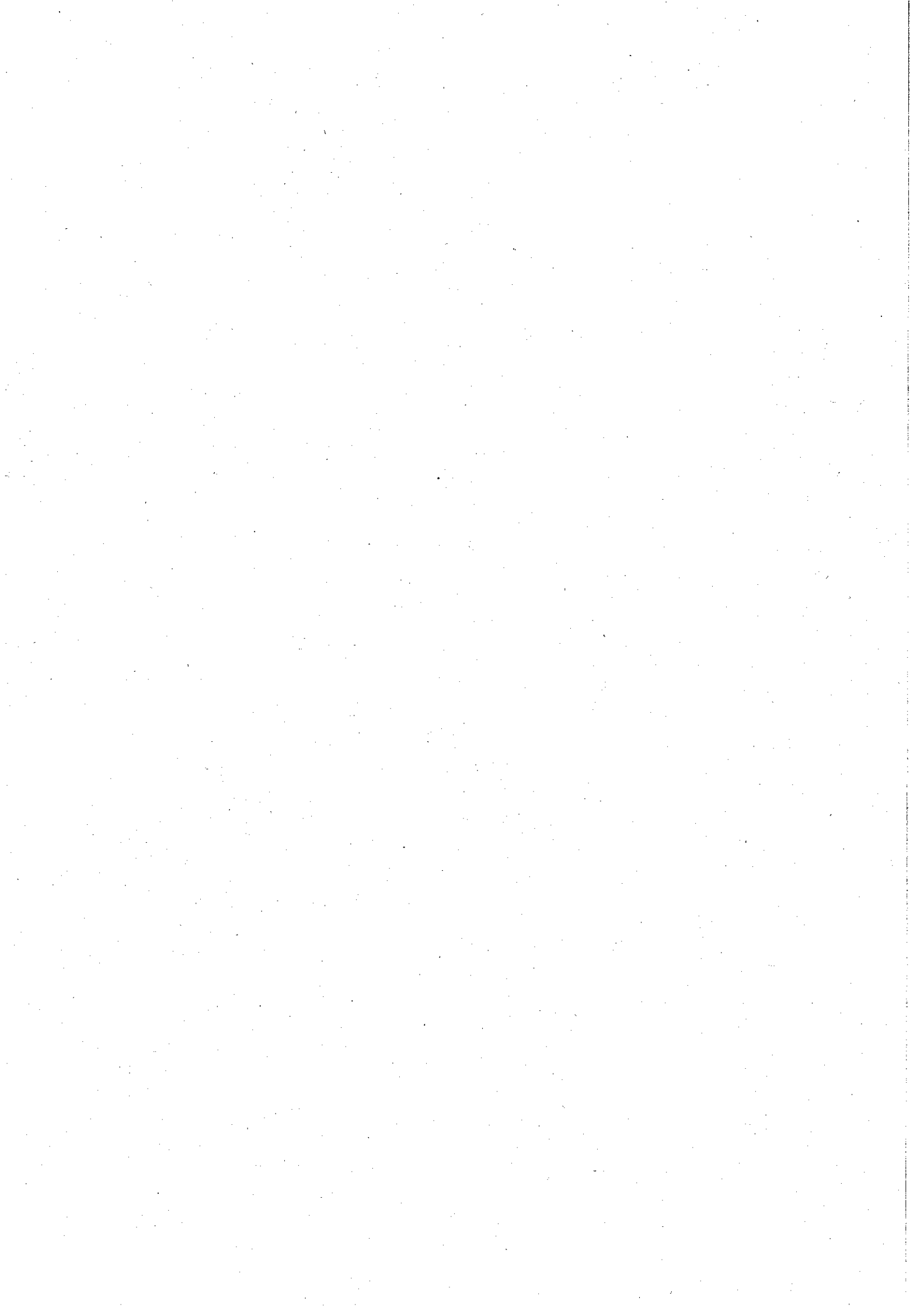

Comune di GIANICO (BS)  
**BILANCIO DI PREVISIONE**  
**RIEPILOGO GENERALE DELLE SPESE PER MISSIONI\*\* 2024 -2025 - 2026**

RIEPILOGO DELLE MISSIONI	DENOMINAZIONE	RESIDUI PRESUNTI AL TERMINE DELL'ESERCIZIO PRECEDENTE QUELLO CUI SI RIFERISCE IL BILANCIO	PREVISIONI DEFINITIVE DELL'ANNO PRECEDENTE QUELLO CUI SI RIFERISCE IL BILANCIO	PREVISIONI ANNO 2024	PREVISIONI DELL'ANNO 2025	PREVISIONI DELL'ANNO 2026
	DISAVANZO DI AMMINISTRAZIONE		0,00	0,00	0,00	0,00
	DISAVANZO DERIVANTE DA DEBITO AUTORIZZATO E NON CONTRATTO		0,00	0,00	0,00	0,00
<b>TOTALE MISSIONE 01</b>	Servizi istituzionali, generali e di gestione	200.240,34	1.054.044,10	757.350,12	1.055.000,00	533.700,00
	previdenza di competenza di cui già impegnato*			176.244,97	59.335,78	16.465,14
	di cui fondo pluriennale vincolato			0,00	0,00	0,00
	previsione di cassa	33.850,12	1.084.686,59	957.590,46	0,00	0,00
<b>TOTALE MISSIONE 02</b>	Giustizia	0,00	0,00	0,00	0,00	0,00
	previdenza di competenza di cui già impegnato*			0,00	0,00	0,00
	di cui fondo pluriennale vincolato			0,00	0,00	0,00
	previsione di cassa	0,00	0,00	0,00	0,00	0,00
<b>TOTALE MISSIONE 03</b>	Ordine pubblico e sicurezza	3.566,44	42.900,00	43.700,00	43.700,00	43.700,00
	previdenza di competenza di cui già impegnato*			4.782,45	1.488,00	0,00
	di cui fondo pluriennale vincolato			0,00	0,00	0,00
	di cui fondo pluriennale vincolato			0,00	0,00	0,00
	previsione di cassa	45.468,26	47.266,44	47.266,44	0,00	0,00
<b>TOTALE MISSIONE 04</b>	Istruzione e diritto allo studio	4.138.993,89	4.630.000,00	283.900,00	580.000,00	172.000,00
	previdenza di competenza di cui già impegnato*			108.587,87	7.066,62	4.786,86
	di cui fondo pluriennale vincolato			0,00	0,00	0,00
	di cui fondo pluriennale vincolato			0,00	0,00	0,00
	previsione di cassa	4.042.374,26	4.422.893,89	4.422.893,89	0,00	0,00
<b>TOTALE MISSIONE 05</b>	Tutela e valorizzazione dei beni e attività culturali	22.359,72	66.191,62	1.444.900,00	36.500,00	36.500,00
	previdenza di competenza di cui già impegnato*			28.189,48	6.543,98	1.252,32
	di cui fondo pluriennale vincolato			0,00	0,00	0,00
	di cui fondo pluriennale vincolato			0,00	0,00	0,00
	previsione di cassa	109.469,92	1.467.269,72	1.467.269,72	0,00	0,00
<b>TOTALE MISSIONE 06</b>	Politiche giovanili, sport e tempo libero	56.063,70	97.150,00	34.200,00	15.200,00	14.700,00
	previdenza di competenza di cui già impegnato*			1.781,00	73,00	61,00
	di cui fondo pluriennale vincolato			0,00	0,00	0,00
	di cui fondo pluriennale vincolato			0,00	0,00	0,00
	previsione di cassa	158.798,22	90.263,70	90.263,70	0,00	0,00
<b>TOTALE MISSIONE 07</b>	Turismo	0,00	0,00	0,00	0,00	0,00
	previdenza di competenza di cui già impegnato*			0,00	0,00	0,00
	di cui fondo pluriennale vincolato			0,00	0,00	0,00
	di cui fondo pluriennale vincolato			0,00	0,00	0,00
	previsione di cassa	0,00	0,00	0,00	0,00	0,00
<b>TOTALE MISSIONE 08</b>	Assetto del territorio ed edilizia abitativa	148,79	165.450,00	0,00	0,00	0,00
	previdenza di competenza di cui già impegnato*			0,00	0,00	0,00
	di cui fondo pluriennale vincolato			0,00	0,00	0,00
	di cui fondo pluriennale vincolato			0,00	0,00	0,00
	previsione di cassa	166.222,37	148,79	0,00	0,00	0,00
<b>TOTALE MISSIONE 09</b>	Sviluppo sostenibile e tutela del territorio e dell'ambiente	391.033,44	2.350.626,55	1.456.350,00	677.050,00	900.700,00
	previdenza di competenza di cui già impegnato*			38.694,46	16.044,84	1.991,85
	di cui fondo pluriennale vincolato			0,00	0,00	0,00
	di cui fondo pluriennale vincolato			0,00	0,00	0,00
	previsione di cassa	2.417.446,42	1.847.383,44	1.847.383,44	0,00	0,00
<b>TOTALE MISSIONE 10</b>	Trasporti e diritto alla mobilità	629.886,26	1.734.299,47	757.633,82	380.500,00	342.500,00
	previdenza di competenza di cui già impegnato*			267.601,00	93.285,18	87.795,18
	di cui fondo pluriennale vincolato			0,00	0,00	0,00
	di cui fondo pluriennale vincolato			0,00	0,00	0,00
	previsione di cassa	1.885.019,34	1.387.520,08	1.387.520,08	0,00	0,00
<b>TOTALE MISSIONE 11</b>	Soccorso civile	12.807,61	19.900,00	28.700,00	4.200,00	5.200,00
	previdenza di competenza di cui già impegnato*			14.333,75	109,80	0,00
	di cui fondo pluriennale vincolato			0,00	0,00	0,00
	di cui fondo pluriennale vincolato			0,00	0,00	0,00
	previsione di cassa	20.459,50	41.507,61	41.507,61	0,00	0,00
<b>TOTALE MISSIONE 12</b>	Diritti sociali, politiche sociali e famiglia	533.767,25	1.196.501,91	1.838.650,00	152.400,00	151.300,00
	previdenza di competenza di cui già impegnato*			13.327,00	400,00	0,00
	di cui fondo pluriennale vincolato			0,00	0,00	0,00
	di cui fondo pluriennale vincolato			0,00	0,00	0,00
	previsione di cassa	1.061.471,11	2.372.417,25	2.372.417,25	0,00	0,00
<b>TOTALE MISSIONE 13</b>	Tutela della salute	0,00	0,00	0,00	0,00	0,00
	previdenza di competenza di cui già impegnato*			0,00	0,00	0,00
	di cui fondo pluriennale vincolato			0,00	0,00	0,00
	di cui fondo pluriennale vincolato			0,00	0,00	0,00
	previsione di cassa	0,00	0,00	0,00	0,00	0,00

Comune di GIANICO (BS)  
**BILANCIO DI PREVISIONE**  
**RIEPILOGO GENERALE DELLE SPESE PER MISSIONI\*\* 2024 -2025 - 2026**

RIEPILOGO DELLE MISSIONI	DENOMINAZIONE	RESIDUI PRESUNTIVI AL TERMINE DELL'ESERCIZIO PRECEDENTE QUELLO CUI SI RIFERISCE IL BILANCIO	PREVISIONI DEFINITIVE DELL'ANNO PRECEDENTE QUELLO CUI SI RIFERISCE IL BILANCIO	PREVISIONI ANNO 2024		PREVISIONI DELL'ANNO 2026	
				PREVISIONI ANNO 2024	PREVISIONI DELL'ANNO 2025	PREVISIONI ANNO 2024	PREVISIONI DELL'ANNO 2026
TOTALE MISSIONE 14	Sviluppo economico e competitività	0,00	35.800,00	35.600,00	35.600,00	9.600,00	0,00
				0,00	0,00	0,00	0,00
				35.600,00	35.600,00	0,00	0,00
TOTALE MISSIONE 15	Politiche per il lavoro e la formazione professionale	0,00	36.700,00	0,00	0,00	0,00	0,00
				0,00	0,00	0,00	0,00
				0,00	0,00	0,00	0,00
TOTALE MISSIONE 16	Agricoltura, politiche agroalimentari e pesca	0,00	0,00	0,00	0,00	0,00	0,00
				0,00	0,00	0,00	0,00
				0,00	0,00	0,00	0,00
TOTALE MISSIONE 17	Energia e diversificazione delle fonti energetiche	0,00	0,00	0,00	0,00	0,00	0,00
				0,00	0,00	0,00	0,00
				0,00	0,00	0,00	0,00
TOTALE MISSIONE 18	Relazioni con le altre autonomie territoriali e locali	0,00	0,00	0,00	0,00	0,00	0,00
				0,00	0,00	0,00	0,00
				0,00	0,00	0,00	0,00
TOTALE MISSIONE 19	Relazioni internazionali	0,00	0,00	0,00	0,00	0,00	0,00
				0,00	0,00	0,00	0,00
				0,00	0,00	0,00	0,00
TOTALE MISSIONE 20	Fondi e accantonamenti	0,00	43.980,00	42.400,00	43.900,00	43.700,00	0,00
				0,00	0,00	0,00	0,00
				15.200,00	26.000,00	0,00	0,00
TOTALE MISSIONE 50	Debito pubblico	0,00	202.500,00	226.800,00	230.800,00	235.100,00	0,00
				0,00	0,00	0,00	0,00
				202.500,00	226.800,00	0,00	0,00
TOTALE MISSIONE 60	Anticipazioni finanziarie	0,00	800.000,00	400.000,00	400.000,00	400.000,00	0,00
				0,00	0,00	0,00	0,00
				800.000,00	400.000,00	0,00	0,00
TOTALE MISSIONE 99	Servizi per conto terzi	21.047,72	584.000,00	582.000,00	582.000,00	582.000,00	0,00
				0,00	6.315,60	6.213,96	0,00
				622.935,39	7.481,20	0,00	0,00
<b>TOTALE DELLE MISSIONI</b>		<b>6.009.915,16</b>	<b>13.023.343,65</b>	<b>7.932.183,94</b>	<b>4.236.850,00</b>	<b>3.470.700,00</b>	<b>118.566,31</b>
				661.020,18	190.682,80	0,00	0,00
				204.383,94	0,00	0,00	0,00
				12.668.691,38	13.925.699,10	0,00	0,00
<b>TOTALE GENERALE DELLE SPESE</b>		<b>6.009.915,16</b>	<b>13.023.343,65</b>	<b>7.932.183,94</b>	<b>4.236.850,00</b>	<b>3.470.700,00</b>	<b>118.566,31</b>
				661.020,18	190.682,80	0,00	0,00
				204.383,94	0,00	0,00	0,00
				12.668.691,38	13.925.699,10	0,00	0,00
				13.023.343,65	7.932.183,94	4.236.850,00	3.470.700,00
				204.383,94	190.682,80	0,00	0,00
				12.668.691,38	13.925.699,10	0,00	0,00

\* Si tratta di somme, alla data di presentazione del bilancio, già impegnate negli esercizi precedenti, nel rispetto del principio contabile generale della competenza polarizzata e del principio contabile applicato della contabilità finanziaria.

\*\* indicare gli anni di riferimento

**NOTA INTEGRATIVA**

**AL**

**BILANCIO DI PREVISIONE**

**2024 - 2026**

Comune di GIANICO

GC 90 del 28/12/2023

## PREMESSA

Il principio contabile applicato concernente la programmazione di bilancio (allegato 4/1 del D.lgs.118/2011) prevede, per gli enti che adottano la contabilità finanziaria potenziata, la stesura della nota integrativa al bilancio di previsione, ovvero una relazione esplicativa dei contenuti del bilancio.

Il nuovo sistema contabile armonizzato disciplinato dal D.lgs. 118/2011 e dal D.P.C.M. 28/12/2011 ha comportato una serie di innovazioni dal punto di vista finanziario e contabile nonché programmatico gestionale di cui le più importanti sono:

- Nuovi schemi di bilancio con una diversa struttura delle entrate e delle spese;
- Previsione delle entrate e delle spese in termini di cassa per il primo esercizio di riferimento;
- Diverse attribuzioni in termini di variazioni di bilancio; quelle relative alla cassa e alle spese di personale per modifica delle assegnazioni interne ai Servizi diventano di competenza della Giunta;
- Nuovi principi contabili; tra i quali quello della competenza finanziaria potenziata che comporta, tra l'altro, la costituzione obbligatoria secondo specifiche regole del Fondo Crediti di Dubbia Esigibilità (FCDE, ex Fondo Svalutazione Crediti) e del Fondo Pluriennale Vincolato (FPV);
- Previsione di nuovi piani dei conti integrati sia a livello finanziario che livello economico-patrimoniale;
- Documento Unico di Programmazione DUP in sostituzione della Relazione Previsionale e Programmatica.

Tutte le predette innovazioni sono contenute nei nuovi principi contabili consultabili sul sito appositamente predisposto dalla Ragioneria Generale dello Stato. Con gli allegati da predisporre è stata inserita la "nota integrativa", un documento con il quale si completano ed arricchiscono le informazioni del bilancio. La nota integrativa ha la funzione di integrare i dati quantitativi esposti negli schemi di bilancio al fine di rendere più chiara e significativa la lettura dello stesso.

La nota integrativa al bilancio di previsione di cui alla lettera, presenta almeno i seguenti contenuti:

- I criteri di valutazione adottati per la per la formulazione delle previsioni, con particolare riferimento agli stanziamenti riguardanti gli accantonamenti per le spese potenziali e al fondo crediti di dubbia esigibilità, dando illustrazione dei crediti per i quali non è previsto l'accantonamento a tale fondo;
- L'elenco analitico delle quote vincolate e accantonate del risultato di amministrazione presunto al 31 dicembre dell'esercizio precedente, distinguendo i vincoli derivanti dalla legge e dai principi contabili, dai trasferimenti, da mutui e altri finanziamenti, vincoli formalmente attribuiti dall'ente;
- L'elenco analitico degli utilizzi delle quote vincolate e accantonate del risultato di amministrazione presunto, distinguendo i vincoli derivanti dalla legge e dai principi contabili, dai trasferimenti, da mutui e altri finanziamenti, vincoli formalmente attribuiti all'ente;



- L'elenco degli interventi programmati per spese di investimenti finanziati col ricorso al debito e con le risorse disponibili;
- Nel caso in cui gli stanziamenti riguardanti il fondo pluriennale vincolato comprendono anche investimenti ancora in corso di definizione, le cause che non hanno reso possibile porre in essere la programmazione necessaria alla definizione dei relativi cronoprogrammi;
- L'elenco delle garanzie principali o sussidiarie prestate dall'ente a favore di enti e di altri soggetti ai sensi delle leggi vigenti;
- Gli oneri e gli impegni finanziari stimati e stanziati in bilancio, derivanti da contratti relativi a strumenti finanziari derivati o da contratti di finanziamento che includono una componente derivata;
- L'elenco dei propri enti e organismi strumentali, precisando che i relativi bilanci consuntivi sono consultabili nel proprio sito internet fermo restando quanto previsto per gli enti locali dell'articolo 172, comma 1, lettera a) del decreto legislativo 18 agosto 2000, n.267;
- L'elenco delle partecipazioni possedute con l'indicazione della relativa quota percentuale;
- Altre informazioni riguardanti le previsioni, richieste dalla legge o necessarie per l'interpretazione del bilancio.

### **Gli Strumenti della programmazione.**

Lo schema di bilancio ed annessi allegati è stato redatto in collaborazione con i Responsabili dei Servizi sulla base delle indicazioni fornite dall'Amministrazione, in linea con gli impegni assunti con l'approvazione del Documento Unico di Programmazione (DUP).

Il bilancio di previsione è stato predisposto nel pieno rispetto di tutti i principi contabili generali contenuti nel succitato D.lgs. 118/2011 che garantiscono il consolidamento e la trasparenza dei conti pubblici secondo le direttive dell'Unione Europea e l'adozione di sistemi informativi omogenei e interoperabili, qui di seguito elencati:

- principio dell'annualità: i documenti del sistema di bilancio, sia di previsione sia di rendicontazione, sono predisposti con cadenza annuale e si riferiscono a distinti periodi di gestione coincidenti con l'anno solare. Nella predisposizione dei documenti di bilancio, le previsioni di ciascun esercizio sono elaborate sulla base di una programmazione di medio periodo, con un orizzonte temporale almeno triennale;
- principio dell'unità: è il complesso unitario delle entrate che finanzia l'amministrazione pubblica e quindi sostiene così la totalità delle sue spese durante la gestione. Le entrate in conto capitale sono destinate esclusivamente al finanziamento di spese di investimento;
- principio dell'universalità: il sistema di bilancio ricomprende tutte le finalità e gli obiettivi di gestione, nonché i relativi valori finanziari, economici e patrimoniali riconducibili alla singola amministrazione pubblica, al fine di fornire una rappresentazione veritiera e corretta della complessa attività amministrativa svolta;
- principio dell'integrità: nel bilancio di previsione e nei documenti di rendicontazione le entrate devono essere iscritte al lordo delle spese sostenute per la riscossione e di altre eventuali spese a esse connesse e, parimenti, le spese devono essere iscritte al lordo delle correlate entrate, senza compensazioni di partite;
- principio della veridicità, attendibilità, correttezza e comprensibilità:

- veridicità significa rappresentazione delle reali condizioni delle operazioni di gestione di natura economica, patrimoniale e finanziaria di esercizio;
- attendibilità significa che le previsioni di bilancio sono sostenute da accurate analisi di tipo storico e programmatico o, in mancanza, da altri idonei ed obiettivi parametri di riferimento: un'informazione contabile è attendibile se è scevra da errori e distorsioni rilevanti e se gli utilizzatori possono fare affidamento su di essa;
- correttezza significa il rispetto formale e sostanziale delle norme che disciplinano la redazione dei documenti contabili di programmazione e previsione, di gestione e controllo e di rendicontazione;
- comprensibilità richiede che le registrazioni contabili ed i documenti di bilancio adottino il sistema di classificazione previsto dall'ordinamento contabile e finanziario, uniformandosi alle istruzioni dei relativi glossari;
- principio della significatività e rilevanza: nella formazione delle previsioni gli errori, le semplificazioni e gli arrotondamenti, tecnicamente inevitabili, trovano il loro limite nel concetto di rilevanza: essi cioè non devono essere di portata tale da avere un effetto rilevante sui dati del sistema di bilancio e sul loro significato per i destinatari;
- principio della flessibilità: possibilità di fronteggiare gli effetti derivanti dalle circostanze imprevedibili e straordinarie che si possono manifestare durante la gestione, modificando i valori a suo tempo approvati dagli organi di governo;
- principio della congruità: verifica dell'adeguatezza dei mezzi disponibili rispetto ai fini stabiliti;
- principio della prudenza: devono essere iscritte solo le componenti positive che ragionevolmente saranno disponibili nel periodo amministrativo considerato, mentre le componenti negative saranno limitate alle sole voci degli impegni sostenibili e direttamente collegate alle risorse previste;
- principio della coerenza: occorre assicurare un nesso logico e conseguente fra la programmazione, la previsione, gli atti di gestione e la rendicontazione generale. La coerenza implica che queste stesse funzioni ed i documenti contabili e non, ad esse collegati, siano strumentali al perseguimento dei medesimi obiettivi. Il nesso logico infatti deve collegare tutti gli atti contabili preventivi, gestionali e consuntivi, siano essi di carattere strettamente finanziario, o anche economico e patrimoniale, siano essi descrittivi e quantitativi, di indirizzo politico ed amministrativo, di breve o di lungo termine;
- principio della continuità e costanza: continuità significa che le valutazioni contabili finanziarie, economiche e patrimoniali del sistema di bilancio devono rispondere al requisito di essere fondate su criteri tecnici e di stima che abbiano la possibilità di continuare ad essere validi nel tempo, se le condizioni gestionali non saranno tali da evidenziare chiari e significativi cambiamenti; costanza significa il mantenimento dei medesimi criteri di valutazione nel tempo, in modo che l'eventuale cambiamento dei criteri particolari di valutazione adottati, rappresenti un'eccezione nel tempo che risulti opportunamente descritta e documentata in apposite relazioni nel contesto del sistema di bilancio.
- principio della comparabilità e della verificabilità: comparabilità significa possibilità di confrontare nel tempo le informazioni, analitiche e sintetiche di singole o complessive poste economiche, finanziarie e patrimoniali del sistema di bilancio, al fine di identificarne gli andamenti tendenziali; verificabilità significa che le informazioni patrimoniali, economiche e finanziarie, e tutte le altre fornite dal sistema di bilancio di ogni amministrazione pubblica, siano verificabili attraverso la ricostruzione del procedimento valutativo seguito. A tale scopo le amministrazioni pubbliche devono conservare la necessaria documentazione probatoria;
- principio della neutralità o imparzialità: neutralità significa che la redazione dei documenti contabili deve fondarsi su principi contabili indipendenti ed imparziali verso tutti i destinatari, senza servire o favorire gli interessi o le esigenze di particolari gruppi; imparzialità va intesa come l'applicazione competente e tecnicamente corretta del processo di formazione dei documenti contabili, del bilancio di previsione, del rendiconto e del bilancio d'esercizio, che richiede discernimento, oculatezza e giudizio per quanto concerne gli elementi soggettivi;

- principio della pubblicità: assicurare ai cittadini ed ai diversi organismi sociali e di partecipazione la conoscenza dei contenuti significativi e caratteristici del bilancio di previsione, del rendiconto e del bilancio d'esercizio, comprensivi dei rispettivi allegati, anche integrando le pubblicazioni obbligatorie;
- principio dell'equilibrio di bilancio: riguarda il pareggio complessivo di competenza e di cassa attraverso una rigorosa valutazione di tutti i flussi di entrata e di spesa: deve essere inteso in una versione complessiva ed analitica del pareggio economico, finanziario e patrimoniale che ogni amministrazione pubblica strategicamente deve realizzare nel suo continuo operare nella comunità amministrata;
- principio della competenza finanziaria: tutte le obbligazioni giuridicamente perfezionate attive e passive, che danno luogo a entrate e spese per l'ente, devono essere registrate nelle scritture contabili quando l'obbligazione è perfezionata, con imputazione all'esercizio in cui l'obbligazione viene a scadenza. E', in ogni caso, fatta salva la piena copertura finanziaria degli impegni di spesa giuridicamente assunti a prescindere dall'esercizio finanziario in cui gli stessi sono imputati;
- principio della competenza economica: l'effetto delle operazioni e degli altri eventi deve essere rilevato contabilmente ed attribuito all'esercizio al quale tali operazioni ed eventi si riferiscono e non a quello in cui si concretizzano i relativi movimenti finanziari;
- principio della prevalenza della sostanza sulla forma: la sostanza economica, finanziaria e patrimoniale delle operazioni pubbliche della gestione di ogni amministrazione rappresenta l'elemento prevalente per la contabilizzazione, valutazione ed esposizione nella rappresentazione dei fatti amministrativi nei documenti del sistema di bilancio.

Il DM 25 luglio 2023 ha aggiornato i principi contabili, con particolare riferimento al processo di formulazione e deliberazione del bilancio di previsione degli enti locali.

#### **Gli equilibri di bilancio.**

I principali equilibri di bilancio da rispettare in sede di programmazione e di gestione sono i seguenti:

- pareggio complessivo di bilancio, secondo il quale il bilancio di previsione deve essere deliberato in pareggio finanziario, ovvero la previsione del totale delle entrate deve essere uguale al totale delle spese;
- equilibrio di parte corrente;
- equilibrio di parte capitale;

### **CRITERI DI VALUTAZIONE ADOTTATI PER LA FORMULAZIONE DELLE PREVISIONI**

Di seguito sono analizzate le principali voci d'entrata, al fine di illustrare i dati di bilancio, riportare ulteriori dati che non possono essere inseriti nei documenti quantitativo-contabili ed evidenziare le motivazioni assunte ed i criteri di valutazione adottati dai singoli cespiti.

- **Politica tariffaria:** conferma di tutte le aliquote
- politica relativa alle previsioni di spesa: riduzione al massimo del limite consentito, delle spese di rappresentanza, riduzione minima delle spese relative alle utenze
- spesa di personale: rispetto al limite di spesa 2011-2013
- entrata relativa ai proventi per permessi di costruire: applicazione di parte delle entrate alla spesa corrente
- politica di indebitamento: previsione di un mutuo sulla prima annualità per un totale di 308.000,00 mila euro

La formulazione delle previsioni è stata effettuata, per ciò che concerne la spesa, tenendo conto delle spese sostenute in passato, delle spese obbligatorie, di quelle consolidate e di quelle derivanti da obbligazioni già assunte in esercizi precedenti, oltre all'incremento previsto per le spese relative alle utenze. Analogamente, per la parte entrata, l'osservazione delle risultanze degli esercizi precedenti è stata alla base delle previsioni ovviamente tenendo conto delle possibili variazioni e di quelle causate con la manovra di bilancio. In generale sono stati applicati tutti i principi derivanti dalla partecipazione alla nuova contabilità.

**Trend storico delle entrate**

ENTRATE	TREND STORICO				PROGRAMMAZIONE PLURIENNALE				% scostamento colonna 4 da colonna 3
	2021	2022	2023	2024	2025	2026	2027	2028	
	Rendiconto 1	Rendiconto 2	Stanziamto 3	Previsioni 4	Previsioni 5	Previsioni 6	Previsioni 7	Previsioni 8	
Utilizzo avanzo di amministrazione	291.031,61	267.024,42	242.815,46	0,00					-100,000 %
Fondo pluriennale vincolato per spese correnti	37.286,66	35.720,57	41.074,10	33.850,12	0,00	0,00	0,00	0,00	-17,587 %
Fondo pluriennale vincolato per spese conto capitale	397.450,69	1.043.022,26	922.202,19	170.533,82	0,00	0,00	0,00	0,00	-81,507 %
Titolo 1 - Entrate correnti di natura tributaria, contributiva e perequativa	1.079.233,52	1.160.103,58	1.127.600,00	1.094.200,00	1.099.900,00	1.101.200,00	1.101.200,00	1.101.200,00	-2,962 %
Titolo 2 - Trasferimenti correnti	187.072,96	127.948,31	264.000,00	133.600,00	119.400,00	81.450,00	81.450,00	81.450,00	-49,393 %
Titolo 3 - Entrate extratributarie	716.049,70	571.803,81	659.188,40	664.300,00	637.750,00	635.750,00	635.750,00	635.750,00	0,775 %
Titolo 4 - Entrate in conto capitale	1.272.193,43	699.352,17	7.122.463,50	4.237.700,00	1.037.800,00	670.300,00	670.300,00	670.300,00	-40,502 %
Titolo 5 - Entrate da riduzione di attività finanziarie	0,00	0,00	630.000,00	308.000,00	180.000,00	0,00	0,00	0,00	-51,111 %
Titolo 6 - Accensione di prestiti	0,00	0,00	630.000,00	308.000,00	180.000,00	0,00	0,00	0,00	-51,111 %
Titolo 7 - Anticipazioni da istituto tesoriere/cassiere	0,00	0,00	800.000,00	400.000,00	400.000,00	400.000,00	400.000,00	400.000,00	-50,000 %
Titolo 9 - Entrate per conto di terzi e partite di giro	273.600,03	335.988,47	584.000,00	582.000,00	582.000,00	582.000,00	582.000,00	582.000,00	-0,342 %
<b>TOTALE GENERALE DELLE ENTRATE</b>	<b>4.253.918,60</b>	<b>4.240.963,59</b>	<b>13.023.343,65</b>	<b>7.932.183,94</b>	<b>4.236.850,00</b>	<b>3.470.700,00</b>	<b>3.470.700,00</b>	<b>3.470.700,00</b>	<b>-39,092 %</b>

**Trend storico delle spese**

SPESE	TREND STORICO				PROGRAMMAZIONE PLURIENNALE				% scostamento colonna 4 da colonna 3
	2021	2022	2023	2024	2025	2026	2027	2028	
	Rendiconto 1	Rendiconto 2	Stanziamto 3	Previsioni 4	Previsioni 5	Previsioni 6	Previsioni 7	Previsioni 8	
Disavanzo di amministrazione	0,00	0,00	0,00	0,00	0,00	0,00	0,00	0,00	0,000 %
Titolo 1 - Spese correnti	1.622.668,41	1.583.914,66	2.000.715,72	1.729.150,12	1.626.250,00	1.583.300,00	1.583.300,00	1.583.300,00	-13,573 %
Titolo 2 - Spese in conto capitale	869.432,62	891.942,93	8.802.677,93	4.682.833,82	1.217.800,00	670.300,00	670.300,00	670.300,00	-46,802 %
Titolo 3 - Spese per aumento di attività finanziarie	5.000,00	3.333,33	633.450,00	311.400,00	180.000,00	0,00	0,00	0,00	-50,840 %
Titolo 4 - Rimborso di prestiti	240.365,22	199.446,47	202.500,00	226.800,00	230.800,00	235.100,00	235.100,00	235.100,00	12,000 %
Titolo 5 - Chiusura di anticipazioni da istituto tesoriere/cassiere	0,00	0,00	800.000,00	400.000,00	400.000,00	400.000,00	400.000,00	400.000,00	-50,000 %
Titolo 7 - Spese per conto di terzi e partite di giro	273.600,03	335.988,47	584.000,00	582.000,00	582.000,00	582.000,00	582.000,00	582.000,00	-0,342 %
<b>TOTALE GENERALE DELLE SPESE</b>	<b>3.011.066,28</b>	<b>3.014.625,86</b>	<b>13.023.343,65</b>	<b>7.932.183,94</b>	<b>4.236.850,00</b>	<b>3.470.700,00</b>	<b>3.470.700,00</b>	<b>3.470.700,00</b>	<b>-39,092 %</b>

### Entrate correnti di natura tributaria, contributiva e perequativa

**IMU**- La scelta di questa Amministrazione è quella di confermare l'aliquota dello 0,90%.

**TARI**- La tassa sui rifiuti viene mantenuta sui livelli del piano finanziario approvato 2023/2024/2025. La politica di incentivazione alla raccolta differenziata sta dando buoni frutti ed è intenzione di questa amministrazione proseguire sulla strada del miglioramento del servizio.

**ADDIZIONALE IRPEF** - Viene confermata l'aliquota dello 0,7%. Lo stanziamento rimane pressochè immutato rispetto agli anni precedenti in quanto si prevede che gli effetti della crisi economica dovrebbero ripercuotersi anche in termini di minori redditi prodotti dalle persone fisiche.

**FONDO DI SOLIDARIETA' COMUNALE** - Viene previsto uno stanziamento pari allo stanziamento dell'anno precedente.

### Le entrate tributarie

Descrizione Tipologia/Categoria	TREND STORICO			PROGRAMMAZIONE PLURIENNALE				% scostamento colonna 4 da colonna 3
	2021 Rendiconto	2022 Rendiconto	2023 Stanziamento	2024 Previsioni	2025 Previsioni	2026 Previsioni	2027 Previsioni	
Imposte, tasse e proventi assimilati	1	2	3	4	5	6	7	
Fondi perequativi da Amministrazioni Centrali	750.856,53	827.158,91	798.100,00	769.200,00	775.900,00	777.200,00		-3,621 %
TOTALE ENTRATE TRIBUTARIE	1.079.233,52	1.160.103,58	1.127.600,00	1.094.200,00	1.099.900,00	1.101.200,00		-1,365 %
								-2,962 %

### Le entrate per trasferimenti correnti

Descrizione Tipologia/Categoria	TREND STORICO			PROGRAMMAZIONE PLURIENNALE				% scostamento colonna 4 da colonna 3
	2021 Rendiconto	2022 Rendiconto	2023 Stanziamento	2024 Previsioni	2025 Previsioni	2026 Previsioni	2027 Previsioni	
Trasferimenti correnti da Amministrazioni pubbliche	1	2	3	4	5	6	7	
Trasferimenti correnti da Famiglie	187.072,96	127.948,31	261.500,00	133.600,00	119.400,00	81.450,00		-48,910 %
Trasferimenti correnti da Imprese	0,00	0,00	0,00	0,00	0,00	0,00		0,000 %
Trasferimenti correnti da Istituzioni Sociali Private	0,00	0,00	0,00	0,00	0,00	0,00		0,000 %
TOTALE ENTRATE PER TRASFERIMENTI CORRENTI	187.072,96	127.948,31	264.000,00	133.600,00	119.400,00	81.450,00		-49,393 %

### Entrate extratributarie

La principale voce a sostegno delle entrate extratributarie riguarda la concessione della gestione centrale idroelettrica sul Torrente Re. Dopo il 2022, caratterizzato da una crisi idrica, anche il 2023 ha visto una riduzione dei ricavi dovuti ad un guasto sull'impianto che ha impedito il normale funzionamento.

Inoltre dal 1/1/2021 compare una nuova voce "canone unico patrimoniale che sostituisce l'imposta sulle pubbliche affissioni e la Tosap, che precedentemente erano previste al titolo I dell'entrata

Descrizione Tipologia/Categoria	TREND STORICO			PROGRAMMAZIONE PLURIENNALE				% scostamento colonna 4 da colonna 3
	2021	2022	2023	2024	2025	2026	6	
	Rendiconto	Rendiconto	Stanziamiento	Previsioni	Previsioni	Previsioni		
	1	2	3	4	5	6	7	
Vendita di beni e servizi e proventi derivanti dalla gestione dei beni	658.248,75	494.338,43	562.688,40	604.400,00	577.900,00	577.900,00	7,412 %	
Proventi derivanti dall'attività di controllo e repressione delle irregolarità e degli illeciti	10.612,92	19.311,86	17.700,00	15.200,00	15.200,00	15.200,00	-14,124 %	
Interessi attivi	3.264,00	3.263,74	4.150,00	3.700,00	3.650,00	3.650,00	-10,843 %	
Altre entrate da redditi da capitale	9.064,52	9.064,52	9.100,00	9.000,00	9.000,00	9.000,00	-1,098 %	
Rimborsi e altre entrate correnti	34.859,51	45.825,26	65.550,00	32.000,00	32.000,00	30.000,00	-51,182 %	
<b>TOTALE ENTRATE EXTRATRIBUTARIE</b>	<b>716.049,70</b>	<b>571.803,81</b>	<b>659.188,40</b>	<b>664.300,00</b>	<b>637.750,00</b>	<b>635.750,00</b>	<b>0,775 %</b>	

### Entrate in conto capitale

Trattasi principalmente di risorse destinate alle spese in conto capitale, ad eccezione dell'applicazione di euro 30 mila di oneri da permessi costruire destinati alla parte corrente. Le voci sono descritte nel dettaglio nel POP allegato al Dup.

Descrizione Tipologia/Categoria	TREND STORICO			PROGRAMMAZIONE PLURIENNALE				% scostamento colonna 4 da colonna 3
	2021	2022	2023	2024	2025	2026	6	
	Rendiconto	Rendiconto	Stanziamiento	Previsioni	Previsioni	Previsioni		
	1	2	3	4	5	6	7	
Tributi in conto capitale	0,00	0,00	0,00	0,00	0,00	0,00	0,000 %	
Contributi agli investimenti	1.239.918,40	596.138,49	6.953.825,74	4.099.700,00	1.011.000,00	644.000,00	-41,043 %	
Altri trasferimenti in conto capitale	5.912,59	0,00	6.500,00	5.000,00	6.500,00	6.500,00	-23,076 %	
Entrate da alienazione di beni materiali e immateriali	0,00	81.550,00	5.000,00	15.000,00	0,00	0,00	200,000 %	
Altre entrate in conto capitale	26.362,44	21.663,68	157.137,76	118.000,00	20.300,00	19.800,00	-24,906 %	
<b>TOTALE ENTRATE CONTO CAPITALE</b>	<b>1.272.193,43</b>	<b>699.352,17</b>	<b>7.122.463,50</b>	<b>4.237.700,00</b>	<b>1.037.800,00</b>	<b>670.300,00</b>	<b>-40,502 %</b>	

### Entrate per riduzione attività finanziarie

Descrizione Tipologia/Categoria	TREND STORICO			PROGRAMMAZIONE PLURIENNALE			% scostamento colonna 4 da colonna 3
	2021 Rendiconto	2022 Rendiconto	2023 Stanziamto	2024 Previsioni	2025 Previsioni	2026 Previsioni	
Alienazione di attività finanziarie	0,00	0,00	0,00	0,00	0,00	0,00	0,000 %
Altre entrate per riduzione di attività finanziarie	0,00	0,00	630.000,00	308.000,00	180.000,00	0,00	-51,111 %
<b>TOTALE ENTRATE PER RIDUZIONE DI ATTIVITA' FINANZIARIE</b>	<b>0,00</b>	<b>0,00</b>	<b>630.000,00</b>	<b>308.000,00</b>	<b>180.000,00</b>	<b>0,00</b>	<b>-51,111 %</b>

### Entrate per accensione di prestiti

Nell'ambito del nuovo documento di programmazione finanziaria sono previsti interventi finanziati con ricorso all'indebitamento:

anno 2024:

- interventi settore acquedottistico: trattasi di integrazione e ripristino della rete in via Campelli per euro 60 mila, con ricorso a indebitamento
- edificio bocciodromo con ricorso a mutuo per euro 248 mila

anno 2025: edificio via Roma – riqualificazione – euro 180 mila

Descrizione Tipologia/Categoria	TREND STORICO			PROGRAMMAZIONE PLURIENNALE			% scostamento colonna 4 da colonna 3
	2021 Rendiconto	2022 Rendiconto	2023 Stanziamto	2024 Previsioni	2025 Previsioni	2026 Previsioni	
Accensione mutui e altri finanziamenti a medio lungo termine	0,00	0,00	630.000,00	308.000,00	180.000,00	0,00	-51,111 %
Altre forme di indebitamento	0,00	0,00	0,00	0,00	0,00	0,00	0,000 %
<b>TOTALE ENTRATE PER ACCENSIONE DI PRESTITI</b>	<b>0,00</b>	<b>0,00</b>	<b>630.000,00</b>	<b>308.000,00</b>	<b>180.000,00</b>	<b>0,00</b>	<b>-51,111 %</b>



**Entrate per anticipazioni da istituto tesoriere/cassiere**

Le anticipazioni di cassa erogate dal tesoriere dell'ente ai sensi dell'articolo all'art. 3, comma 17, della legge 350/2003, non costituiscono debito dell'ente, in quanto destinate a fronteggiare temporanee esigenze di liquidità dell'ente e destinate ad essere chiuse entro l'esercizio. Pertanto, alla data del 31 dicembre di ciascun esercizio, l'ammontare delle entrate accertate e riscosse derivanti da anticipazioni deve corrispondere all'ammontare delle spese impegnate e pagate per la chiusura delle stesse.

Descrizione Tipologia/Categoria	TREND STORICO		PROGRAMMAZIONE PLURIENNALE				% scostamento colonna 4 da colonna 3
	2021 Rendiconto	2022 Rendiconto	2023 Stanziamiento	2024 Previsioni	2025 Previsioni	2026 Previsioni	
Anticipazioni da istituto tesoriere/cassiere	1 0,00	2 0,00	3 800.000,00	4 400.000,00	5 400.000,00	6 400.000,00	7 -50,000 %
TOTALE ENTRATE PER ANTICIPAZIONI DA ISTITUTO TESORIERE	0,00	0,00	800.000,00	400.000,00	400.000,00	400.000,00	-50,000 %

**Entrate per conto terzi e partite di giro**

I servizi per conto di terzi e le partite di giro comprendono le transazioni poste in essere per conto di altri soggetti in assenza di qualsiasi discrezionalità ed autonomia decisionale da parte dell'ente, quali quelle effettuate come sostituto di imposta.

Non comportando discrezionalità ed autonomia decisionale, le operazioni per conto di terzi non hanno natura autorizzatoria.

In deroga alla definizione di "Servizi per conto terzi", sono classificate tra tali operazioni le transazioni riguardanti i depositi dell'ente presso terzi, i depositi di terzi presso l'ente, la cassa economale, le anticipazioni erogate dalla tesoreria statale alle regioni per il finanziamento della sanità ed i relativi rimborsi.

Ai fini dell'individuazione delle "operazioni per conto di terzi", l'autonomia decisionale sussiste quando l'ente concorre alla definizione di almeno uno dei seguenti elementi della transazione: ammontare, tempi e destinatari della spesa.

Le entrate per conto di terzi e partite di giro sono state previste a pareggio con le relative spese, stimando gli importi sulla base dell'osservazione storica degli aggregati corrispondenti.

Descrizione Tipologia/Categoria	TREND STORICO		PROGRAMMAZIONE PLURIENNALE				% scostamento colonna 4 da colonna 3
	2021 Rendiconto	2022 Rendiconto	2023 Stanziamiento	2024 Previsioni	2025 Previsioni	2026 Previsioni	
Entrate per partite di giro	1 249.546,41	2 311.663,89	3 491.000,00	4 501.000,00	5 501.000,00	6 501.000,00	7 2,036 %
Entrate per conto terzi	24.053,62	24.324,58	93.000,00	81.000,00	81.000,00	81.000,00	-12,903 %
TOTALE ENTRATE PER CONTO TERZI E PARTITE DI GIRO	273.600,03	335.988,47	584.000,00	582.000,00	582.000,00	582.000,00	-0,342 %

### Fondo pluriennale vincolato iscritto nelle entrate

Il fondo pluriennale vincolato è un saldo finanziario, costituito da risorse già accertate destinate al finanziamento di obbligazioni passive dell'ente già impegnate, ma esigibili in esercizi successivi a quello in cui è accertata l'entrata.

Trattasi di un saldo finanziario che garantisce la copertura di spese imputate agli esercizi successivi a quello in corso, che nasce dall'esigenza di applicare il principio della competenza finanziaria, e rendere evidente la distanza temporale intercorrente tra l'acquisizione dei finanziamenti e l'effettivo impiego di tali risorse.

Il fondo pluriennale vincolato è formato solo da entrate correnti vincolate e da entrate destinate al finanziamento di investimenti, accertate e imputate agli esercizi precedenti a quelli di imputazione delle relative spese.

Prescinde dalla natura vincolata o destinata delle entrate che lo alimentano, il fondo pluriennale vincolato costituito:

- in occasione del riaccertamento ordinario dei residui al fine di consentire la reimputazione di un impegno che, a seguito di eventi verificatisi successivamente alla registrazione, risulta non più esigibile nell'esercizio cui il rendiconto si riferisce
- in occasione del riaccertamento straordinario dei residui, effettuata per adeguare lo stock dei residui attivi e passivi degli esercizi precedenti alla nuova configurazione del principio contabile generale della competenza finanziaria.

Il fondo riguarda prevalentemente le spese in conto capitale ma può essere destinato a garantire la copertura di spese correnti, ad esempio per quelle impegnate a fronte di entrate derivanti da trasferimenti correnti vincolati, esigibili in esercizi precedenti a quelli in cui è esigibile la corrispondente spesa, ovvero alle spese per il compenso accessorio del personale.

L'ammontare complessivo del fondo iscritto in entrata, distinto in parte corrente e in c/capitale, è pari alla sommatoria degli accantonamenti riguardanti il fondo stanziati nella spesa del bilancio dell'esercizio precedente, nei singoli programmi di bilancio cui si riferiscono le spese, dell'esercizio precedente. Solo con riferimento al primo esercizio, l'importo complessivo del fondo pluriennale, iscritto tra le entrate, può risultare inferiore all'importo dei fondi pluriennali di spesa dell'esercizio precedente, nel caso in cui sia possibile stimare o far riferimento, sulla base di dati di preconsuntivo all'importo, riferito al 31 dicembre dell'anno precedente al periodo di riferimento del bilancio di previsione, degli impegni imputati agli esercizi precedenti finanziati dal fondo pluriennale vincolato. In fase di predisposizione del bilancio, il FPV è stato quantificato solo per in parte (gestione corrente per liquidazione del contratto decentrato). Per la restante parte verrà definito in sede di riaccertamento ordinario.

Descrizione Tipologia/Categoria	TREND STORICO			PROGRAMMAZIONE PLURIENNALE			%
	2021 Rendiconto 1	2022 Rendiconto 2	2023 Stanziamiento 3	2024 Previsioni 4	2025 Previsioni 5	2026 Previsioni 6	
FONDO PLURIENNALE VINCOLATO PARTE CORRENTE	37.286,66	35.720,57	41.074,10	33.850,12	0,00	0,00	-17,587 %
FONDO PLURIENNALE VINCOLATO C/CAPITALE	397.450,69	1.043.022,26	922.202,19	170.533,82	0,00	0,00	-81,507 %
TOTALE FONDO PLURIENNALE VINCOLATO ISCRITTO NELLE ENTRATE	434.737,35	1.078.742,83	963.276,29	204.383,94	0,00	0,00	-78,782 %

### Accantonamento al fondo crediti di dubbia esigibilità

Il Fondo crediti di dubbia esigibilità deve essere istituito affinché, nel corso di ciascun esercizio, sia impedito l'utilizzo di entrate esigibili nell'esercizio, ma di dubbia e difficile esazione, a copertura di spese esigibili nel medesimo esercizio. Serve determinare

- quali capitoli in entrata assoggettare al calcolo del FCDE
- il metodo di calcolo
- il livello di analisi dei crediti (tipologia/categoria o singolo capitolo)
- il quinquennio su cui calcolare l'accantonamento
- se considerare gli incassi a residui negli anni di inizio del D.Lgs. 118/2011 e la percentuale di accantonamento dell'Ente.

I parametri applicati sono i seguenti:

- percentuale di accantonamento, come prevista dalla legge 100% L'ente deve accantonare almeno l'importo previsto per legge, ma può anche scegliere, in maniera prudenziale, di accantonare un importo maggiore.
- grado di analisi: calcolo a livello di capitolo anziché tipologia di entrate.
- Considerando che il paragrafo 3.3 del principio contabile n. 4/2 espressamente prevede che non si debbano considerare, ai fini del calcolo per la determinazione del FCDE, i crediti da altre amministrazioni pubbliche, i trasferimenti da altre amministrazioni pubbliche, i crediti assistiti da fidejussione e le entrate tributarie accertate per cassa. Considerate le suddette esclusioni, è stata individuata esclusivamente, quale risorsa d'incerta riscossione, la Tariffa Rifiuti (TARI) assoggettata dunque a FCDE. Pertanto NON concorrono alla determinazione del FCDE i capitoli con le seguenti codifiche:

- 1.01.01.40.xxx
- 1.01.01.50.xxx
- 1.01.02.xx.xxx
- 1.01.03.xx.xxx
- 1.03.01.xx.xxx

- 1.03.02.xx.xxx
- 2.01.01.xx.xxx
- 2.01.05.01.xxx
- 3.02.01.xx.xxx
- 4.02.01.xx.xxx
- 4.02.05.xx.xxx (fatta eccezione per la codifica 4.02.05.07.xxx)
- 4.02.06.xx.xxx
- 4.03.01.xx.xxx
- 4.03.03.01.xxx
- 4.03.04.xx.xxx
- 4.03.06.01.xxx
- 4.03.07.xx.xxx
- 4.03.09.01.xxx
- 4.03.10.xx.xxx
- 4.03.14.xx.xxx

- il quinquennio del calcolo che si è considerato è quello a partire dall'ultimo Rendiconto approvato

- sono state considerate le riscossioni a residuo dell'anno successivo

- Scelta del metodo Metodo A (ad esclusione della Tari per la quale è stato utilizzato il metodo b) -rapporto tra la sommatoria degli incassi di ciascun anno ponderati rispetto alla sommatoria degli accertamenti di ciascun anno ponderati, in quanto trattati di una voce per la quale può essere prevista parte della copertura delle quote inesigibili nel PEF) ovvero della media semplice.

Nell'Esempio 5 del Principio contabile applicato Allegato 4/2 di Arconet è specificato che: "Dopo 5 anni dall'adozione del principio della competenza finanziaria a regime, fondo crediti di dubbia esigibilità è determinato sulla base della media, calcolata come media semplice, calcolata rispetto agli incassi in c/competenza e agli accertamenti nel quinquennio precedente."

- Calcolo: si è provveduto a stampare il riepilogo per ogni capitolo dell'accantonamento minimo per legge e dell'accantonamento effettivo dell'ente con il metodo di calcolo utilizzato. La stampa permette anche di controllare se nei capitoli di uscita dell'accantonamento del FCDE l'importo accantonato in quel momento sia coerente con le risultanze del calcolo.  
Una volta verificato l'accantonamento del FCDE, si deve procedere all'accantonamento vero e proprio. La *ratio* che sta alla base del calcolo e dell'accantonamento del fondo crediti è quella, appunto, di accantonare delle somme di dubbia e difficile esazione, in modo tale che gli enti locali non impieghino somme per le quali potrebbero non avere la copertura finanziaria. La *dimensione definitiva* del fondo, sarà calcolata solo a rendiconto, una volta disponibili i conteggi finali, e comporterà il congelamento di una quota dell'avanzo di pari importo (quota accantonata dell'avanzo). Nella sostanza, si andrà a costruire uno specifico stanziamento di spesa assimilabile ad un fondo rischi con una tecnica che non consente di spendere la quota di avanzo corrispondente all'entità del fondo così costruito.
- Nel determinare il Fondo crediti di dubbia esigibilità, l'Ente non si è avvalso della facoltà di cui all'art. 107-bis del D.L. n. 18/2020, che dispone: "1. A decorrere dal rendiconto 2020 e dal bilancio di previsione 2021 gli enti di cui all'articolo 2 del decreto legislativo 23 giugno 2011, n. 118, possono calcolare il fondo crediti di dubbia esigibilità delle entrate dei titoli 1 e 3 accantonato nel risultato di amministrazione o stanziato nel bilancio di previsione calcolando la percentuale di riscossione del quinquennio precedente con i dati del 2019 in luogo di quelli del 2020 e del 2021."

**ACCANTONAMENTI AL FONDO CREDITI DI DUBBIA E DIFFICILE ESAZIONE PARTE CORRENTE**

Codice Bilancio	Descrizione	Anno		Stanziamiento	Accantonamento		Metodo
		2024	2025		minimo dell'ente	effettivo dell'ente	
1.01.01.08.002	Maggiore Ici a seguito attivita' di accertamento	2024	2025	100,00	100,00	100,00	A
		2026		100,00	100,00	100,00	
1.01.01.06.000	Imu da accertamenti	2024	2025	20.000,00	3.826,00	3.826,00	A
		2026		15.000,00	2.869,50	2.869,50	
1.01.01.53.000	Imposta comunale sulla pubblicita'	2024	2025	21.900,00	4.189,47	4.189,47	A
		2026		0,00	0,00	0,00	
1.01.01.51.002	T.R.S.U.	2024	2025	100,00	97,60	97,60	A
		2026		100,00	97,60	97,60	
1.01.01.51.000	Tares	2024	2025	0,00	0,00	0,00	A
		2026		0,00	0,00	0,00	
1.01.01.51.002	Tari da accertamenti	2024	2025	10.000,00	4.558,00	4.558,00	A
		2026		14.100,00	6.426,78	6.426,78	
1.01.01.61.000	Tari	2024	2025	10.000,00	4.558,00	4.558,00	A
		2026		0,00	0,00	0,00	
1.01.01.51.000	Tarip	2024	2025	272.000,00	19.448,00	19.448,00	B
		2026		280.000,00	20.020,00	20.020,00	
3.02.02.01.000	Sanzioni in materia tributaria	2024	2025	285.000,00	20.377,50	20.377,50	A
		2026		200,00	200,00	200,00	
2.01.03.01.000	Sponsorizzazioni ed erogazioni liberali per decennale	2024	2025	200,00	200,00	200,00	A
		2026		0,00	0,00	0,00	
3.01.02.01.032	Diritti di segreteria e di rogito	2024	2025	5.000,00	0,00	0,00	A
		2026		5.000,00	0,00	0,00	
3.02.02.01.000	Sanzioni al Codice della Strada	2024	2025	4.000,00	0,00	0,00	A
		2026		4.000,00	0,00	0,00	

3.02.02.01.000	Violazioni a norme urbanistiche e altre sanzioni amministrative - famiglie	2026	4.000,00	0,00	0,00	A
		2024	7.000,00	0,00	0,00	
		2025	7.000,00	0,00	0,00	
		2026	7.000,00	0,00	0,00	A
3.01.02.01.006	Proventi e rimborsi impianti sportivi	2024	0,00	0,00	0,00	
		2025	0,00	0,00	0,00	
		2026	0,00	0,00	0,00	
3.01.01.01.004	Proventi dell'acquedotto comunale	2024	38.000,00	2.880,40	2.880,40	A
		2025	38.000,00	2.880,40	2.880,40	
		2026	38.000,00	2.880,40	2.880,40	
3.01.01.01.000	Proventi del servizio di fognatura comunale	2024	5.000,00	0,00	0,00	A
		2025	5.000,00	0,00	0,00	
		2026	5.000,00	0,00	0,00	
3.01.02.01.014	Proventi da illuminazione votiva	2024	5.000,00	21,00	21,00	A
		2025	5.000,00	21,00	21,00	
		2026	5.000,00	21,00	21,00	
3.01.03.01.001	Diritti reali di godimento	2024	1.500,00	0,00	0,00	A
		2025	1.500,00	0,00	0,00	
		2026	1.500,00	0,00	0,00	
3.01.02.01.000	Proventi per trasporti, pompe funebri e altri servizi cimiteriali	2024	2.500,00	0,00	0,00	A
		2025	2.500,00	0,00	0,00	
		2026	2.500,00	0,00	0,00	
3.01.02.01.013	Proventi della Biblioteca Comunale	2024	0,00	0,00	0,00	A
		2025	0,00	0,00	0,00	
		2026	0,00	0,00	0,00	
3.01.03.02.002	Affitti	2024	50.000,00	985,00	985,00	A
		2025	50.000,00	985,00	985,00	
		2026	50.000,00	985,00	985,00	
3.01.03.02.001	Fitti attivi da terreni e malghe	2024	20.000,00	0,00	0,00	A
		2025	20.000,00	0,00	0,00	
		2026	20.000,00	0,00	0,00	
3.01.03.02.001	Proventi degli alpeggi (erbatico)	2024	0,00	0,00	0,00	A
		2025	0,00	0,00	0,00	
		2026	0,00	0,00	0,00	
3.01.03.02.002	Introiti da cascine e malghe	2024	2.500,00	0,00	0,00	A
		2025	2.000,00	0,00	0,00	
		2026	2.000,00	0,00	0,00	
3.01.01.01.003	Ruolo Sortelle	2024	3.000,00	0,00	0,00	A
		2025	3.000,00	0,00	0,00	

3.01.01.01.003	Altre cessioni di legname	2026	3.000,00	0,00	0,00	0,00	A
		2024	0,00	0,00	0,00	0,00	
		2025	0,00	0,00	0,00	0,00	
		2026	0,00	0,00	0,00	0,00	
3.01.03.01.003	Sovraccanone produzione forza motrice	2024	7.100,00	0,00	0,00	0,00	A
		2025	7.100,00	0,00	0,00	0,00	
		2026	7.100,00	0,00	0,00	0,00	
3.01.01.01.004	Conto energia fotovoltaico	2024	35.000,00	0,00	0,00	0,00	A
		2025	30.000,00	0,00	0,00	0,00	
		2026	30.000,00	0,00	0,00	0,00	
3.01.01.01.000	Proventi e rendite patrimoniali diverse	2024	0,00	0,00	0,00	0,00	A
		2025	0,00	0,00	0,00	0,00	
		2026	0,00	0,00	0,00	0,00	
3.03.03.03.000	Interessi attivi sui c/c bancari	2024	100,00	0,00	0,00	0,00	A
		2025	50,00	0,00	0,00	0,00	
		2026	50,00	0,00	0,00	0,00	
3.05.02.01.001	Rimborso spese convenzione di segreteria	2024	0,00	0,00	0,00	0,00	A
		2025	0,00	0,00	0,00	0,00	
		2026	0,00	0,00	0,00	0,00	
3.05.99.99.999	Introiti e rimborsi diversi	2024	3.000,00	0,00	0,00	0,00	A
		2025	3.000,00	0,00	0,00	0,00	
		2026	3.000,00	0,00	0,00	0,00	
3.05.01.01.000	Indennizzi di assicurazione	2024	0,00	0,00	0,00	0,00	A
		2025	0,00	0,00	0,00	0,00	
		2026	0,00	0,00	0,00	0,00	
3.05.02.02.000	Entrate per rimborsi di imposte	2024	1.500,00	0,00	0,00	0,00	A
		2025	1.500,00	0,00	0,00	0,00	
		2026	1.500,00	0,00	0,00	0,00	
3.01.02.01.008	Rimborso spesa per il servizio mensa ai dipendenti	2024	1.500,00	0,00	0,00	0,00	A
		2025	1.500,00	0,00	0,00	0,00	
		2026	1.500,00	0,00	0,00	0,00	
3.01.02.01.018	Rimborso spese utilizzo locali comunali	2024	200,00	38,46	38,46	38,46	A
		2025	200,00	38,46	38,46	38,46	
		2026	200,00	38,46	38,46	38,46	
3.01.02.01.999	Compartecipazione spesa servizio assistenza domiciliare anziani	2024	3.000,00	131,40	131,40	131,40	A
		2025	3.000,00	131,40	131,40	131,40	
		2026	3.000,00	131,40	131,40	131,40	
<b>TOTALE GENERALE FONDO CREDITI DI DUBBIA E DIFFICILE ESAZIONE PARTE CORRENTE</b>		2024	<b>497.300,00</b>	<b>32.285,86</b>	<b>32.285,86</b>	<b>32.285,86</b>	
		2025	<b>498.850,00</b>	<b>33.770,14</b>	<b>33.770,14</b>	<b>33.770,14</b>	
		2026	<b>506.650,00</b>	<b>33.578,83</b>	<b>33.578,83</b>	<b>33.578,83</b>	



**ACCANTONAMENTI AL FONDO CREDITI DI DUBBIA ESIGIBILITA' E DIFFICILE ESAZIONE PARTE CONTO CAPITALE**

il calcolo è previsto anche per le entrate in conto capitale. Nel bilancio di previsione 2024/26 non è previsto lo stanziamento in quanto il calcolo ha dato esito pari a 0.

Codice Bilancio	Descrizione	Anno	Stanziamento	Accantonamento o minimo dell'ente	Accantonamento o effettivo dell'ente	Metodo
		2024		100,00%	100,00%	
		2025		100,00%	100,00%	
		2026		100,00%	100,00%	
4.01.01.000	Proventi da condoni, sanatorie, opere edilizie abusive	2024	0,00	0,00	0,00	A
		2025	0,00	0,00	0,00	
		2026	0,00	0,00	0,00	
4.02.02.001	Trasferimenti in conto capitale privati	2024	0,00	0,00	0,00	A
		2025	0,00	0,00	0,00	
		2026	0,00	0,00	0,00	
<b>TOTALE GENERALE FONDO CREDITI DI DUBBIA E DIFFICILE ESAZIONE PARTE CONTO CAPITALE</b>		<b>2024</b>	<b>0,00</b>	<b>0,00</b>	<b>0,00</b>	
		<b>2025</b>	<b>0,00</b>	<b>0,00</b>	<b>0,00</b>	
		<b>2026</b>	<b>0,00</b>	<b>0,00</b>	<b>0,00</b>	

**ALTRI ACCANTONAMENTI/FONDI ISCRITI AL BILANCIO**  
ACCANTONAMENTO DEL FONDO RISCHI SPESE LEGALI: non previsto

**Fondo per indennità di fine mandato del Sindaco**

In applicazione del principio contabile applicato concernente la contabilità finanziaria di cui all'All. 4/2 al D.lgs. 118/2011 e smi – punto 5.2 lettera i) è stato altresì costituito apposito "Accantonamento trattamento di fine mandato del Sindaco" per un importo di € 1.300,00 che, in quanto fondo, non sarà possibile impegnare ma che, determinando un'economia di bilancio, confluirà nel risultato di amministrazione.

A questo accantonamento si aggiungerà la quota di avanzo vincolato derivante dagli impegni assunti nell'esercizio precedente per l'indennità di fine mandato del Sindaco che, in base ai nuovi principi, dovranno essere eliminati in sede di riaccertamento ordinario e confluiranno nella quota vincolata dell'avanzo.

**Rinnovi contrattuali**

E' stata accantonata una quota minima per i rinnovi contrattuali, da aggiornare nel caso di approvazione definitiva del contratto.

**Migliorie boschive**

Così come previsto dalla convenzione con il consorzio forestale e dalla normativa regionale, si deve procedere all'accantonamento di una quota (30%) degli introiti per tagli boschi. Per il periodo di riferimento non sono previsti introiti. In corso d'anno se ritenuto insufficiente, verrà adeguato.

**Culto**

Come previsto dalla legge regionale n. 12/2005 è previsto l'accantonamento pari all'8% degli oneri di urbanizzazione secondaria per finalità religiose e/o di culto.

### Le spese correnti

Descrizione Tipologia/Categoria	TREND STORICO			PROGRAMMAZIONE PLURIENNALE				scostamento colonna 4 da colonna 3 %
	2021	2022	2023	2024	2025	2026	%	
	Rendiconto 1	Rendiconto 2	Stanziamiento 3	Previsioni 4	Previsioni 5	Previsioni 6		
Redditi da lavoro dipendente	311.396,89	291.098,43	305.804,47	321.787,38	283.650,00	284.650,00	5,226 %	
Imposte e tasse a carico dell'ente	24.943,99	23.919,88	28.869,51	27.512,74	25.500,00	25.500,00	-4,699 %	
Acquisto di beni e servizi	840.879,41	939.999,34	1.118.641,62	953.050,00	917.050,00	901.700,00	-14,802 %	
Trasferimenti correnti	251.170,75	171.225,75	237.100,00	180.450,00	175.300,00	139.000,00	-23,992 %	
Interessi passivi	41.147,30	38.711,90	77.600,00	79.600,00	55.500,00	63.400,00	2,577 %	
Altre spese per redditi da capitale	30.778,03	30.763,37	31.750,00	31.750,00	31.750,00	31.750,00	0,000 %	
Rimborsi e poste correttive delle entrate	16.667,24	22.752,56	44.000,00	43.700,00	43.700,00	43.700,00	-0,681 %	
Altre spese correnti	105.684,80	65.443,43	156.950,12	91.300,00	93.800,00	93.600,00	-41,828 %	
<b>TOTALE SPESE CORRENTI</b>	<b>1.622.668,41</b>	<b>1.583.914,66</b>	<b>2.000.715,72</b>	<b>1.729.150,12</b>	<b>1.626.250,00</b>	<b>1.583.300,00</b>	<b>-13,573 %</b>	

### Spese in conto capitale

Si riporta di seguito la distribuzione delle spese in conto capitale suddivisa per macroaggregati:

Descrizione Tipologia/Categoria	TREND STORICO			PROGRAMMAZIONE PLURIENNALE				scostamento colonna 4 da colonna 3 %
	2021	2022	2023	2024	2025	2026	%	
	Rendiconto 1	Rendiconto 2	Stanziamiento 3	Previsioni 4	Previsioni 5	Previsioni 6		
Investimenti fissi lordi e acquisto di terreni	821.931,83	888.171,11	8.550.894,11	4.624.033,82	1.210.500,00	663.000,00	-45,923 %	
Contributi agli investimenti	7.500,79	3.771,82	60.450,00	58.000,00	6.500,00	6.500,00	-4,052 %	
Altre spese in conto capitale	40.000,00	0,00	191.333,82	800,00	800,00	800,00	-99,581 %	
<b>TOTALE SPESE CONTO CAPITALE</b>	<b>869.432,62</b>	<b>891.942,93</b>	<b>8.802.677,93</b>	<b>4.682.833,82</b>	<b>1.217.800,00</b>	<b>670.300,00</b>	<b>-46,802 %</b>	

**Spese per incremento delle attività finanziarie**

Trattasi dei costi per adesione valle dei Segni.

Descrizione Tipologia/Categoria	TREND-STORICO				PROGRAMMAZIONE PLURIENNALE			% scostamento colonna 4 da colonna 3
	2021	2022	2023	2024	2025	2026	Previsioni	
	Rendiconto 1	Rendiconto 2	Stanziamto 3	Previsioni 4	Previsioni 5	Previsioni 6		
Acquisizioni di attività finanziarie	5.000,00	3.333,33	3.450,00	3.400,00	0,00	0,00	0,00	-1,449 %
Altre spese per incremento di attività finanziarie	0,00	0,00	630.000,00	308.000,00	180.000,00	0,00	0,00	-51,111 %
<b>TOTALE SPESE PER INCREMENTO ATTIVITA' FINANZIARIE</b>	<b>5.000,00</b>	<b>3.333,33</b>	<b>633.450,00</b>	<b>311.400,00</b>	<b>180.000,00</b>	<b>0,00</b>	<b>0,00</b>	<b>-50,840 %</b>

**Spese per rimborso di prestiti**

Gli oneri di ammortamento relativi alla quota capitale dei mutui in essere sono riportati nella tabella sotto. Non sono compresi in questi importi le somme vincolate di cui all'art. 56 bis, comma 11 del DL69/2013 (pari al 10% del valore delle alienazioni), in quanto non previste.

Descrizione Tipologia/Categoria	TREND-STORICO				PROGRAMMAZIONE PLURIENNALE			% scostamento colonna 4 da colonna 3
	2021	2022	2023	2024	2025	2026	Previsioni	
	Rendiconto 1	Rendiconto 2	Stanziamto 3	Previsioni 4	Previsioni 5	Previsioni 6		
Rimborso di titoli obbligazionari	113.719,74	113.719,74	113.800,00	113.800,00	113.800,00	113.800,00	113.800,00	0,000 %
Rimborso mutui e altri finanziamenti a medio lungo termine	126.645,48	85.726,73	88.700,00	113.000,00	117.000,00	121.300,00	121.300,00	27,395 %
Rimborso di altre forme di indebitamento	0,00	0,00	0,00	0,00	0,00	0,00	0,00	0,000 %
<b>TOTALE SPESE PER RIMBORSO PRESTITI</b>	<b>240.365,22</b>	<b>199.446,47</b>	<b>202.500,00</b>	<b>226.800,00</b>	<b>230.800,00</b>	<b>235.100,00</b>	<b>235.100,00</b>	<b>12,000 %</b>

**Le spese per chiusura anticipazioni istituto tesoriere/cassiere**

Descrizione Tipologia/Categoria	TREND STORICO		PROGRAMMAZIONE PLURIENNALE			% scostamento colonna 4 da colonna 3	
	2021 Rendiconto	2022 Rendiconto	2023 Stanziamiento	2024 Previsioni	2025 Previsioni		2026 Previsioni
	1	2	3	4	5	6	7
Chiusura Anticipazioni ricevute da istituto tesoriere/cassiere	0,00	0,00	800.000,00	400.000,00	400.000,00	400.000,00	-50,000 %
<b>TOTALE SPESE PER CHIUSURA ANTICIPAZIONI ISTITUTO TESORIERE/CASSIERE</b>	<b>0,00</b>	<b>0,00</b>	<b>800.000,00</b>	<b>400.000,00</b>	<b>400.000,00</b>	<b>400.000,00</b>	<b>-50,000 %</b>

L'importo potrà essere annunciato a seguito della deliberazione di Giunta relativa al calcolo dell'anticipazione di cassa.

**Spese per conto di terzi e partite di giro**

Le spese per conto di terzi e partite di giro, come indicato nella parte entrata, sono state previste a pareggio con le relative entrate.

Descrizione Tipologia/Categoria	TREND STORICO			PROGRAMMAZIONE PLURIENNALE			% scostamento colonna 4 da colonna 3
	2021 Rendiconto	2022 Rendiconto	2023 Stanziamiento	2024 Previsioni	2025 Previsioni	2026 Previsioni	
	1	2	3	4	5	6	7
Uscite per partite di giro	249.546,41	311.663,89	491.000,00	501.000,00	501.000,00	501.000,00	2,036 %
Uscite per conto terzi	24.053,62	24.324,58	93.000,00	81.000,00	81.000,00	81.000,00	-12,903 %
<b>TOTALE SPESE PER CONTO TERZI E PARTITE DI GIRO</b>	<b>273.600,03</b>	<b>335.988,47</b>	<b>584.000,00</b>	<b>582.000,00</b>	<b>582.000,00</b>	<b>582.000,00</b>	<b>-0,342 %</b>

## ENTRATE E SPESE NON RICORRENTI

Si analizza altresì l'articolazione e la relazione tra le entrate e le spese ricorrenti e quelle non ricorrenti.

Al riguardo si ricorda che le entrate sono distinte in ricorrenti e non ricorrenti a seconda se l'acquisizione dell'entrata sia prevista a regime, ovvero limitata ad uno o più esercizi, e le spese sono distinte in ricorrente e non ricorrente, a seconda se la spesa sia prevista a regime o limitata ad uno o più esercizi.

Sono, in ogni caso, da considerarsi non ricorrenti le entrate riguardanti:

- donazioni, sanatorie, abusi edilizi e sanzioni condoni;
- gettiti derivanti dalla lotta all'evasione tributaria;
- entrate per eventi calamitosi;
- alienazione di immobilizzazioni;
- le accensioni di prestiti;
- i contributi agli investimenti, a meno che non siano espressamente definitivi "continuativi" dal provvedimento o dalla norma che ne autorizza l'erogazione, sono totalmente destinati al finanziamento della spesa d'investimento.

Tra le spese non ricorrenti occorre inoltre segnalare: le spese per il recupero dell'evasione tributaria e molte altre spese che, per loro natura, sono non indispensabili e comunque rinunciabili.

Nel bilancio di previsione non sono previste entrate ricorrenti e nemmeno spese, in quanto l'importo non supera la media dei cinque anni precedenti. I dati relativi all'evasione tributaria vengono riportati anche se inferiori alla media degli ultimi 5 anni.

### **ENTRATE non ricorrenti**

Codice di bilancio	Descrizione	PREVISIONI DI BILANCIO		
		Anno 2024	Anno 2025	Anno 2026
1.01.01.06.000	Imu da accertamenti	20.000,00	15.000,00	21.900,00
1.01.01.08.002	Maggiore Ici a seguito attivita' di accertamento	100,00	100,00	100,00
1.01.01.51.002	Tan da accertamenti	10.000,00	14.100,00	10.000,00
	<b>TOTALE ENTRATE NON RICORRENTI</b>	<b>30.100,00</b>	<b>29.200,00</b>	<b>32.000,00</b>

### **SPESE non ricorrenti**

Codice di bilancio	Descrizione	PREVISIONI DI BILANCIO		
		Anno 2024	Anno 2025	Anno 2026
01.01-1.03.02.99.004	Spese elezioni amministrative	5.000,00	0,00	0,00
	<b>TOTALE SPESE NON RICORRENTI</b>	<b>5.000,00</b>	<b>0,00</b>	<b>0,00</b>

## **GARANZIE PRINCIPALI O SUSSIDIARIE PRESTATE DALL'ENTE A FAVORE DI ENTI E DI ALTRI SOGGETTI AI SENSI DELLE LEGGI VIGENTI**

I comuni, le province e le città metropolitane possono rilasciare a mezzo di deliberazione consiliare garanzia fideiussoria per l'assunzione di mutui destinati ad investimenti e per altre operazioni di indebitamento da parte di aziende da essi dipendenti, da consorzi cui partecipano nonché dalle comunità montane di cui fanno parte che possono essere destinatari di contributi agli investimenti finanziati da debito, come definiti dall'art. 3, comma 18, lettere g) ed h), della legge 24 dicembre 2003, n. 350.

La garanzia fideiussoria può essere inoltre rilasciata a favore della società di capitali, costituite ai sensi dell'articolo 113, comma 1, lettera e), per l'assunzione di mutui destinati alla realizzazione delle opere di cui all'articolo 116, comma 1. In tali casi i comuni, le province e le città metropolitane rilasciano la fideiussione limitatamente alle rate di ammortamento da corrispondersi da parte della società sino al secondo esercizio finanziario successivo a quello dell'entrata in funzione dell'opera ed in misura non superiore alla propria quota percentuale di partecipazione alla società.

La garanzia fideiussoria può essere rilasciata anche a favore di terzi che possono essere destinatari di contributi agli investimenti finanziati da debito, come definiti dall'art. 3, comma 18, lettere g) ed h), della legge 24 dicembre 2003, n. 350, per l'assunzione di mutui destinati alla realizzazione o alla ristrutturazione di opere a fini culturali, sociali o sportivi, su terreni di proprietà dell'ente locale, purché siano sussistenti le seguenti condizioni:

- il progetto sia stato approvato dall'ente locale e sia stata stipulata una convenzione con il soggetto mutuatario che regoli la possibilità di utilizzo delle strutture in funzione delle esigenze della collettività locale;
  - la struttura realizzata sia acquisita al patrimonio dell'ente al termine della concessione;
  - la convenzione regoli i rapporti tra ente locale e mutuatario nel caso di rinuncia di questi alla realizzazione o ristrutturazione dell'opera.
- Elenco delle garanzie principali o sussidiarie prestate all'ente a favore di enti e di altri soggetti ai sensi delle leggi vigenti

Il Comune di Gianico non ha rilasciato alcuna garanzia.

## **ONERI E IMPEGNI FINANZIARI STIMATI E STANZIATI IN BILANCIO, DERIVANTI DA CONTRATTI RELATIVI A STRUMENTI FINANZIARI DERIVATI O DA CONTRATTI DI FINANZIAMENTO CHE INCLUDONO UNA COMPONENTE DERIVATA.**

La nota integrativa, con riferimento ai contratti relativi a strumenti finanziari, derivati o da contratti di finanziamento che includono una componente derivata, deve indicare gli oneri e gli impegni finanziari stimati e stanziati in bilancio per ciascuna operazione in derivati.  
Non sono previsti oneri nel bilancio di previsione 2024/25/26.

**ELENCO DELLE PARTECIPAZIONI POSSEDUTE CON L'INDICAZIONE DELLA RELATIVA QUOTA PERCENTUALE**

I dettagli sulle società partecipate sono pubblicati sul sito del comune al link:  
[https://www.comune.gianico.bs.it/pages/amministrazione\\_trasparente\\_v3\\_0/?code=AT.70.20](https://www.comune.gianico.bs.it/pages/amministrazione_trasparente_v3_0/?code=AT.70.20)

Nel 2021 si è aderito con delibera di Consiglio Comunale alla Valle dei Segni. Gli altri organismi partecipati sono il Consorzio Forestale bassa Valle Camonica, il Consorzio Servizi Valle Camonica.

**Società partecipate**

Denominazione	Indirizzo	% Partec	Funzioni attribuite e attività svolte	Scadenza impegno	RISULTATI DI BILANCIO		
					Anno 2022	Anno 2021	Anno 2020
S.I.V. SERVIZI IDRICI VALLE CAMONICA SRL	www.sivsrli.eu	0,9260 0	sono attribuite le funzioni riguardanti il ciclo idrico integrato.	31-12-2050	5.680.648,00	5.680.648,00	3.502.611,00
VALLE CAMONICA SERVIZI SRL	WWW.VALLECAMONICASERVIZI.IT	0,4470 0	Gestione della raccolta e smaltimento rifiuti.	31-12-2024	57.902.385,00	57.902.385,00	59.893.093,00
FONDAZIONE VALLE DEI SEGNI		0,0000 0	In data 16/11/2021 con deliberazione di Consiglio Comunale n. 38 il Comune di Gianico ha aderito alla fondazione.		0,00	0,00	0,00
CONSORZIO SERVIZI VALLE CAMONICA	WWW.VCS.CONSORZIO.IT	2,2000 0		31-12-2026	38.948.638,00	38.948.638,00	39.218.955,00
CONSORZIO FORESTALE BASSA VALLE CAMONICA	cfbassavallecamoni.ca.it	9,9000 0		31-12-2049	731.718,06	731.718,06	553.128,91



## **RISULTATO DI AMMINISTRAZIONE ED ELENCO ANALITICO DELLE QUOTE VINCOLATE E ACCANTONATE DEL RISULTATO DI AMMINISTRAZIONE PRESUNTO AL 31 DICEMBRE DELL'ESERCIZIO PRECEDENTE**

Nel caso in cui il bilancio di previsione preveda l'utilizzo delle quote vincolate del risultato di amministrazione, l'elenco analitico riguardante le quote vincolate e accantonate del risultato di amministrazione presunto al 31 dicembre dell'esercizio precedente e i relativi utilizzi deve essere riportato in apposita tabella.

Al riguardo si ricorda che l'utilizzo delle quote vincolate del risultato di amministrazione è sempre consentito, secondo le modalità di cui al principio applicato 9.2, anche nelle more dell'approvazione del rendiconto della gestione, mentre l'utilizzo delle quote accantonate è ammesso solo a seguito dell'approvazione del rendiconto o sulla base dell'approvazione del prospetto concernente il risultato di amministrazione presunto aggiornato sulla base dei dati di preconsuntivo.

In occasione della predisposizione del bilancio di previsione è necessario procedere alla determinazione del risultato di amministrazione presunto, che consiste in una previsione ragionevole del risultato di amministrazione dell'esercizio precedente, formulata in base alla situazione dei conti alla data di elaborazione del bilancio di previsione.

Costituiscono quota vincolata del risultato di amministrazione le entrate accertate e le corrispondenti economie di bilancio:

- Nei casi in cui la legge o i principi contabili generali e applicati della contabilità finanziaria individuano un vincolo di specifica destinazione dell'entrata alla spesa;
- Derivanti da mutui e finanziamenti contratti per il finanziamento di investimenti determinati;
- Derivanti da trasferimenti erogati a favore dell'ente per una specifica destinazione;
- Derivanti da entrate straordinarie, non aventi natura ricorrente, accertate e riscosse cui l'amministrazione ha formalmente attribuito una specifica destinazione.

La quota accantonata del risultato di amministrazione è costituita da:

- L'accantonamento al fondo crediti di dubbia esigibilità (principio 3.3);
- Gli accantonamenti a fronte dei residui passivi perenti (solo per le regioni, fino al loro smaltimento);
- Gli accantonamenti per le passività potenziali (fondi spese e rischi).

**Nella proposta di bilancio 2024/25/26 l'utilizzo dell'avanzo presunto è pari a 0.**

L'equilibrio complessivo della gestione è stato pertanto conseguito senza applicare il risultato di amministrazione. Pertanto anche le quote vincolate sono puramente indicative.

## **ALTRE INFORMAZIONI RIGUARDANTI LE PREVISIONI, RICHIESTE DALLA LEGGE O NECESSARIE PER L'INTERPRETAZIONE DEL BILANCIO**

Vengono allegati al bilancio i prospetti relativi all'utilizzo dei contributi e dei trasferimenti da parte degli organismi comunitari ed internazionali e quello delle funzioni delegate dalla Regione.

### **CONCLUSIONI**

Nel bilancio non si è tenuto conto dell'accantonamento al Fondo di garanzia debiti commerciali, in quanto alla data di redazione della presente si presuppone che l'accantonamento non sia necessario, si provvederà comunque al relativo adeguamento se sussisterà il caso.

**TABELLA DIMOSTRATIVA DEL RISULTATO DI AMMINISTRAZIONE PRESUNTO  
(ALL'INIZIO DELL'ESERCIZIO 2024 DI RIFERIMENTO DEL BILANCIO DI PREVISIONE)\***

(+)	Risultato di amministrazione iniziale dell'esercizio 2023	152.347,75
(+)	Fondo pluriennale vincolato iniziale dell'esercizio 2023	963.276,29
(+)	Entrate già accertate nell'esercizio 2023	8.406.814,57
(-)	Uscite già impegnate nell'esercizio 2023	8.723.533,66
(-)	Riduzione dei residui attivi già verificatasi nell'esercizio 2023	38.044,96
(+)	Incremento dei residui attivi già verificatasi nell'esercizio 2023	5.000,00
(+)	Riduzione dei residui passivi già verificatasi nell'esercizio 2023	8.378,73
=	Risultato di amministrazione dell'esercizio 2023 e alla data di redazione del bilancio dell'anno 2024	774.238,72
+	Entrate che prevedo di accertare per il restante periodo dell'esercizio 2023	0,00
-	Spese che prevedo di impegnare per il restante periodo dell'esercizio 2023	0,00
-	Riduzione dei residui attivi presunta per il restante periodo dell'esercizio 2023	0,00
+	Incremento dei residui attivi presunta per il restante periodo dell'esercizio 2023	0,00
+	Riduzione dei residui passivi presunta per il restante periodo dell'esercizio 2023	60.000,00
-	Fondo pluriennale vincolato finale presunto dell'esercizio 2023 (*)	650.000,00
=	A) Risultato di amministrazione presunto al 31/12/2023	184.238,72

<b>2) Composizione del risultato di amministrazione presunto al 31/12/2023</b>		
<b>Parte accantonata (3)</b>	Fondo crediti di dubbia esigibilità al 31/12/2023 (4)	70.000,00
	Accantonamento residui perenti al 31/12/2023 (solo per le regioni) (5)	0,00
	Fondo anticipazioni liquidità (5)	0,00
	Fondo perdite società partecipate (5)	0,00
	Fondo contenzioso (5)	0,00
	Altri accantonamenti (5)	20.000,00
<b>B) Totale parte accantonata</b>		<b>90.000,00</b>
<b>Parte vincolata</b>	Vincoli derivanti da leggi e dai principi contabili	20.000,00
	Vincoli derivanti da trasferimenti	0,00
	Vincoli derivanti dalla contrazione di mutui	15.000,00
	Vincoli formalmente attribuiti dall'ente	0,00
	Altri vincoli	0,00
<b>C) Totale parte vincolata</b>		<b>35.000,00</b>
<b>D) Totale destinata a investimenti</b>		<b>45.000,00</b>
<b>E) Totale parte disponibile (E=A-B-C-D)</b>		<b>14.238,72</b>
<b>F) di cui Disavanzo da debito autorizzato e non contratto (6)</b>		<b>0,00</b>

Se E è negativo, tale importo è iscritto tra le spese del bilancio di previsione come disavanzo da ripianare (7)

<b>3) Utilizzo quote del risultato di amministrazione presunto al 31/12/2023 previsto nel bilancio:</b>		
Utilizzo quota accantonata (da consuntivo anno precedente o previa verifica di preconsuntivo - salvo		0,00
l'utilizzo del FAL)		0,00
Utilizzo quota vincolata		0,00
Utilizzo quota destinata agli investimenti (previa approvazione del rendiconto)		0,00
Utilizzo quota disponibile (previa approvazione del rendiconto)		0,00
<b>Totale utilizzo avanzo di amministrazione presunto</b>		<b>0,00</b>

(1) Indicare l'importo del fondo pluriennale vincolato totale stanziato in entrata del bilancio di previsione per l'esercizio 2024.  
 (2) Indicare gli anni di riferimento.  
 (3) Non comprende il fondo pluriennale vincolato.  
 (4) Indicare l'importo del fondo crediti di dubbia esigibilità stanziato nel bilancio di previsione dell'esercizio 2023 e approvato nel corso dell'esercizio 2024, al netto degli eventuali utilizzi del fondo successivi all'approvazione del consuntivo 2022. Se il bilancio di previsione dell'esercizio 2024 è approvato nel corso dell'esercizio 2024, indicare, sulla base dei dati di preconsuntivo o di consuntivo, l'importo del fondo crediti di dubbia esigibilità del prospetto del risultato di amministrazione allegato al consuntivo dell'esercizio 2023, incrementato dell'importo relativo al fondo consuntivo.  
 (5) Indicare l'importo del fondo crediti di dubbia esigibilità stanziato nel bilancio di previsione 2023 (importo aggiornato), al netto degli eventuali utilizzi del fondo successivi all'approvazione del consuntivo 2022, incrementato dell'importo relativo al fondo consuntivo dell'esercizio 2024, indicare, sulla base dei dati di preconsuntivo o di consuntivo, l'importo del fondo crediti di dubbia esigibilità del prospetto del risultato di amministrazione allegato al consuntivo dell'esercizio 2022, incrementato dell'importo del fondo crediti di dubbia esigibilità stanziato nel bilancio di previsione 2023 (importo aggiornato), al netto degli eventuali utilizzi del fondo successivi all'approvazione del consuntivo 2022. Se il bilancio di previsione dell'esercizio 2024 è approvato nel corso dell'esercizio 2024, indicare, sulla base dei dati di preconsuntivo o di consuntivo, l'importo del fondo crediti di dubbia esigibilità del prospetto del risultato di amministrazione allegato al consuntivo dell'esercizio 2023, incrementato dell'importo relativo al fondo consuntivo dell'esercizio 2024.  
 (6) Solo per le regioni e le Province autonome di Trento e di Bolzano.  
 (7) In caso di risultato negativo, le regioni iscrittono nel passivo del bilancio distintamente il disavanzo di amministrazione presunto da ripianare (lettera E al netto della lettera F) e il disavanzo derivante da debito autorizzato e non contratto (lettera F).

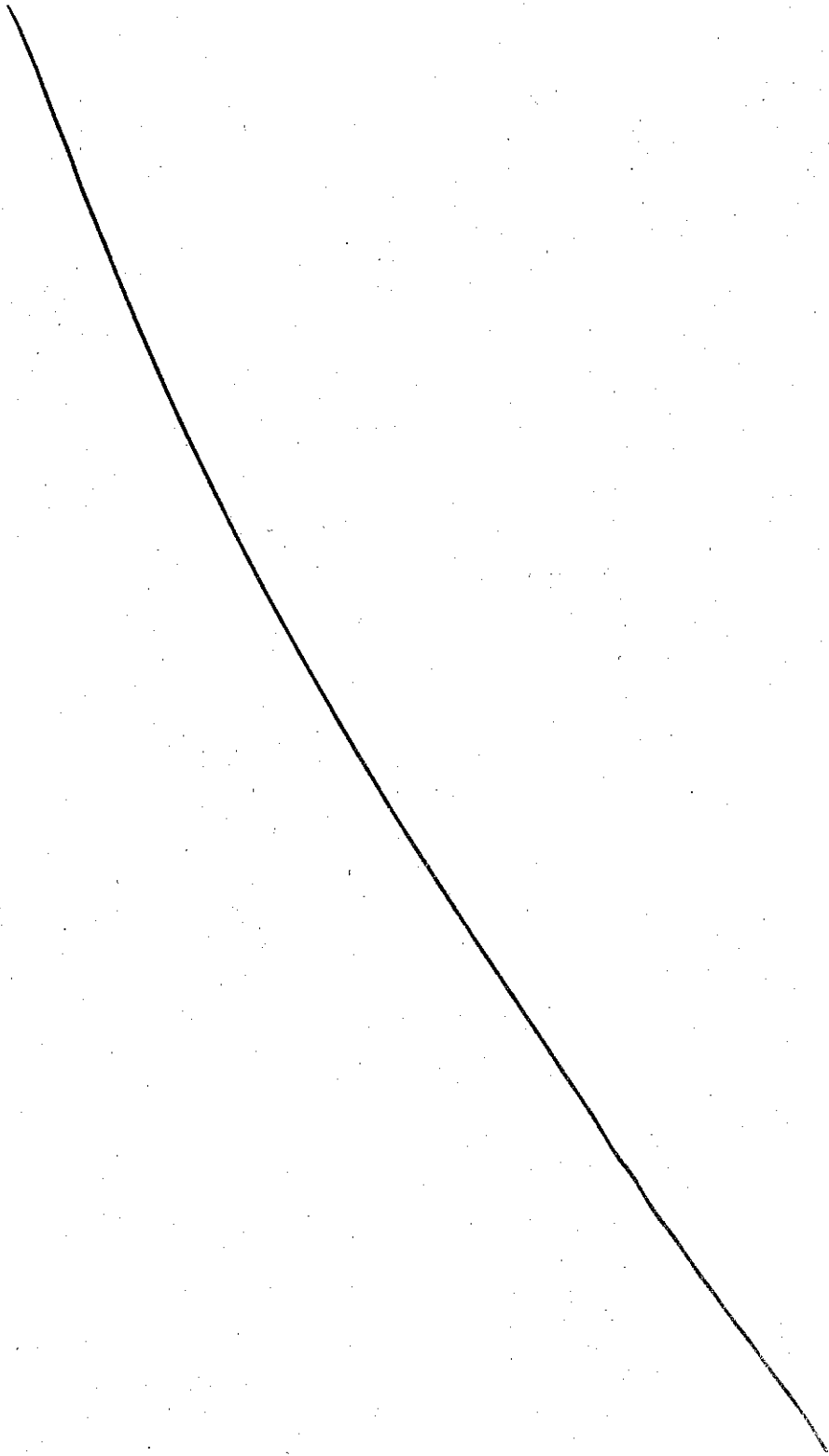

# BILANCIO DI PREVISIONE FUNZIONI DELEGATE DALLE REGIONI SPESE 2024

MISSIONE, PROGRAMMA, TITOLO	DENOMINAZIONE	RESIDUI PRESUNTIVI AL TERMINE DELL'ESERCIZIO 2023	PREVISIONI DEFINITIVE DELL'ANNO 2023	PREVISIONI ANNO 2024	PREVISIONI DELL'ANNO 2025	PREVISIONI DELL'ANNO 2026
<b>MISSIONE 04 Istruzione e diritto allo studio</b>						
<b>04 01 Programma 01 Istruzione prescolastica</b>						
<b>TITOLO 1 Spese correnti</b>						
Capitolo 104152 / 0 (04.01-1.04.04.01.000)	Contributi PDS - fondo 0/6 anni	0,00	22.600,00	14.000,00	14.000,00	5.000,00
	di cui già impegnate*		0,00	2.620,72	0,00	0,00
	di cui fondo pluriennale vincolato		0,00	0,00	0,00	0,00
	previsione di cassa		22.600,00	14.000,00	14.000,00	5.000,00
<b>Totale Titolo 1 Spese correnti</b>		<b>0,00</b>	<b>22.600,00</b>	<b>14.000,00</b>	<b>14.000,00</b>	<b>5.000,00</b>
	di cui già impegnate*		0,00	2.620,72	0,00	0,00
	di cui fondo pluriennale vincolato		0,00	0,00	0,00	0,00
	previsione di cassa		22.600,00	14.000,00	14.000,00	5.000,00
<b>Totale programma 01 Istruzione prescolastica</b>		<b>0,00</b>	<b>22.600,00</b>	<b>14.000,00</b>	<b>14.000,00</b>	<b>5.000,00</b>
	di cui già impegnate*		0,00	2.620,72	0,00	0,00
	di cui fondo pluriennale vincolato		0,00	0,00	0,00	0,00
	previsione di cassa		22.600,00	14.000,00	14.000,00	5.000,00
<b>TOTALE MISSIONE 04 Istruzione e diritto allo studio</b>						
	di cui già impegnate*		0,00	2.620,72	0,00	0,00
	di cui fondo pluriennale vincolato		0,00	0,00	0,00	0,00
	previsione di cassa		22.600,00	14.000,00	14.000,00	5.000,00
<b>MISSIONE 12 Diritti sociali, politiche sociali e famiglia</b>						
<b>12 02 Programma 02 Interventi per la disabilità</b>						
<b>TITOLO 1 Spese correnti</b>						
Capitolo 110436 / 0 (12.02-1.03.02.15.000)	Sostegno domiciliare educativo disabili	1.300,00	1.300,00	2.100,00	2.100,00	2.100,00
	di cui già impegnate*		0,00	0,00	0,00	0,00
	di cui fondo pluriennale vincolato		0,00	0,00	0,00	0,00
	previsione di cassa		1.300,00	3.400,00	3.400,00	3.400,00
<b>Totale Titolo 1 Spese correnti</b>		<b>1.300,00</b>	<b>1.300,00</b>	<b>2.100,00</b>	<b>2.100,00</b>	<b>2.100,00</b>
	di cui già impegnate*		0,00	0,00	0,00	0,00
	di cui fondo pluriennale vincolato		0,00	0,00	0,00	0,00
	previsione di cassa		1.300,00	3.400,00	3.400,00	3.400,00
<b>Totale programma 02 Interventi per la disabilità</b>		<b>1.300,00</b>	<b>1.300,00</b>	<b>2.100,00</b>	<b>2.100,00</b>	<b>2.100,00</b>
	di cui già impegnate*		0,00	0,00	0,00	0,00
	di cui fondo pluriennale vincolato		0,00	0,00	0,00	0,00
	previsione di cassa		1.300,00	3.400,00	3.400,00	3.400,00
<b>12 05 Programma 05 Interventi per le famiglie</b>						
<b>TITOLO 1 Spese correnti</b>						
Capitolo 110465 / 0 (12.05-1.04.02.02.000)	Interventi assistenziali	13.527,04	6.900,00	6.900,00	6.900,00	6.900,00
	di cui già impegnate*		0,00	0,00	0,00	0,00
	di cui fondo pluriennale vincolato		0,00	0,00	0,00	0,00
	previsione di cassa		20.427,04	20.427,04	20.427,04	20.427,04
<b>Totale Titolo 1 Spese correnti</b>		<b>13.527,04</b>	<b>6.900,00</b>	<b>6.900,00</b>	<b>6.900,00</b>	<b>6.900,00</b>
	di cui già impegnate*		0,00	0,00	0,00	0,00
	di cui fondo pluriennale vincolato		0,00	0,00	0,00	0,00
	previsione di cassa		20.427,04	20.427,04	20.427,04	20.427,04
<b>Totale programma 05 Interventi per le famiglie</b>		<b>13.527,04</b>	<b>6.900,00</b>	<b>6.900,00</b>	<b>6.900,00</b>	<b>6.900,00</b>
	di cui già impegnate*		0,00	0,00	0,00	0,00
	di cui fondo pluriennale vincolato		0,00	0,00	0,00	0,00
	previsione di cassa		20.427,04	20.427,04	20.427,04	20.427,04

## BILANCIO DI PREVISIONE FUNZIONI DELEGATE DALLE REGIONI SPESE 2024

MISSIONE, PROGRAMMA, TITOLO	DENOMINAZIONE	RESIDUI PRESUNTI AL TERMINE DELL'ESERCIZIO 2023	PREVISIONI DEFINITIVE DELL'ANNO 2023	PREVISIONI ANNO 2024	PREVISIONI DELL'ANNO 2025	PREVISIONI DELL'ANNO 2026
previsione di cassa						
<b>12.06 Programma</b>	<b>06 Interventi per il diritto alla casa</b>		<b>20.427,04</b>	<b>20.427,04</b>		
	<b>TITOLO 1 Spese correnti</b>					
Capitolo 110453 / 0 (12.06-1.04.02.05.000)	erogazione contributi alla locazione FSA	2.700,00	0,00	0,00	0,00	0,00
			0,00	0,00	0,00	0,00
			2.700,00	2.700,00		
	<b>Totale Titolo 1 Spese correnti</b>	<b>2.700,00</b>	<b>0,00</b>	<b>0,00</b>	<b>0,00</b>	<b>0,00</b>
	<b>Totale programma 06 Interventi per il diritto alla casa</b>	<b>2.700,00</b>	<b>0,00</b>	<b>0,00</b>	<b>0,00</b>	<b>0,00</b>
		<b>2.700,00</b>	<b>0,00</b>	<b>0,00</b>	<b>0,00</b>	<b>0,00</b>
	<b>TOTALE MISSIONE 12</b>	<b>17.527,04</b>	<b>8.200,00</b>	<b>9.000,00</b>	<b>9.000,00</b>	<b>9.000,00</b>
		<b>17.527,04</b>	<b>8.200,00</b>	<b>9.000,00</b>	<b>9.000,00</b>	<b>9.000,00</b>
		<b>17.527,04</b>	<b>24.427,04</b>	<b>26.527,04</b>	<b>0,00</b>	<b>0,00</b>
	<b>TOTALE DELLE MISSIONI</b>	<b>17.527,04</b>	<b>30.800,00</b>	<b>23.000,00</b>	<b>23.000,00</b>	<b>14.000,00</b>
		<b>17.527,04</b>	<b>30.800,00</b>	<b>2.620,72</b>	<b>0,00</b>	<b>0,00</b>
	<b>TOTALE GENERALE DELLE SPESE</b>	<b>17.527,04</b>	<b>30.800,00</b>	<b>40.527,04</b>	<b>23.000,00</b>	<b>14.000,00</b>
		<b>17.527,04</b>	<b>30.800,00</b>	<b>2.620,72</b>	<b>0,00</b>	<b>0,00</b>
		<b>17.527,04</b>	<b>47.027,04</b>	<b>40.527,04</b>	<b>23.000,00</b>	<b>14.000,00</b>
		<b>17.527,04</b>	<b>47.027,04</b>	<b>40.527,04</b>	<b>23.000,00</b>	<b>14.000,00</b>

\* Si tratta di somme, alla data di presentazione del bilancio, già impegnate negli esercizi precedenti, nel rispetto del principio contabile generale della competenza polarizzata e del principio contabile applicato della contabilità finanziaria.

## COMPOSIZIONE DELL'ACCANTONAMENTO AL FONDO CREDITI DI DUBBIA ESIGIBILITA'\*

### Esercizio finanziario 2024

TIPOLOGIA	DENOMINAZIONE	STANZIAMENTI DI BILANCIO (a)	ACCANTONAMENTO OBBLIGATORIO AL FONDO(*) (b)	ACCANTONAMENTO EFFETTIVO DI BILANCIO(**) (c)	% di accantonamento al fondo determinata nel rispetto del principio contabile applicato 3.3 (d)=(c/a)
1010100	Entrate correnti di natura tributaria, contributiva e perequativa				
	Tipologia 101: Imposte, tasse e proventi assimilati	769.200,00	28.029,60	28.029,60	3,6440
	di cui accertati per cassa sulla base del principio contabile 3.7	467.000,00			
	Tipologia 101: Imposte, tasse e proventi assimilati non accertati per cassa	302.200,00	28.029,60	28.029,60	9,2750
1010200	Tipologia 102: Tributi destinati al finanziamento della sanità (Solo per regioni)	0,00	0,00	0,00	0,0000
	di cui accertati per cassa sulla base del principio contabile 3.7	0,00			
	Tipologia 102: Tributi destinati al finanziamento della sanità non accertati per cassa	0,00	0,00	0,00	0,0000
1010300	Tipologia 103: Tributi devoluti e regolati alle autonomie speciali (Solo per regioni)	0,00	0,00	0,00	0,0000
	di cui accertati per cassa sulla base del principio contabile 3.7	0,00			
	Tipologia 103: Tributi devoluti e regolati alle autonomie speciali non accertati per cassa	0,00	0,00	0,00	0,0000
1010400	Tipologia 104: Compartecipazioni di tributi	0,00	0,00	0,00	0,0000
1030100	Tipologia 301: Fondi perequativi da Amministrazioni Centrali	325.000,00	0,00	0,00	0,0000
1030200	Tipologia 302: Fondi perequativi dalla Regione o Provincia autonoma (Solo per gli Enti locali)	0,00	0,00	0,00	0,0000
<b>1000000</b>	<b>TOTALE TITOLO 1</b>	<b>1.094.200,00</b>	<b>28.029,60</b>	<b>28.029,60</b>	<b>2,5617</b>
	Trasferimenti correnti				
2010100	Tipologia 101: Trasferimenti correnti da Amministrazioni pubbliche	133.600,00	0,00	0,00	0,0000
2010200	Tipologia 102: Trasferimenti correnti da Famiglie	0,00	0,00	0,00	0,0000
2010300	Tipologia 103: Trasferimenti correnti da Imprese	0,00	0,00	0,00	0,0000
2010400	Tipologia 104: Trasferimenti correnti da Istituzioni Sociali Private	0,00	0,00	0,00	0,0000
2010500	Tipologia 105: Trasferimenti correnti dall'Unione Europea e dal Resto del Mondo	0,00	0,00	0,00	0,0000
	Trasferimenti correnti dall'Unione Europea	0,00			
	Trasferimenti correnti dal Resto del Mondo	0,00	0,00	0,00	0,0000
<b>2000000</b>	<b>TOTALE TITOLO 2</b>	<b>133.600,00</b>	<b>0,00</b>	<b>0,00</b>	<b>0,0000</b>
	Entrate extratributarie				
3010000	Tipologia 100: Vendita di beni e servizi e proventi derivanti dalla gestione dei beni	604.400,00	4.056,26	4.056,26	0,6710
3020000	Tipologia 200: Proventi derivanti dall'attività di controllo e repressione delle irregolarità e degli illeciti	15.200,00	200,00	200,00	1,3160
3030000	Tipologia 300: Interessi attivi	3.700,00	0,00	0,00	0,0000
3040000	Tipologia 400: Altre entrate da redditi da capitale	9.000,00	0,00	0,00	0,0000
3050000	Tipologia 500: Rimborsi e altre entrate correnti	32.000,00	0,00	0,00	0,0000
<b>3000000</b>	<b>TOTALE TITOLO 3</b>	<b>664.300,00</b>	<b>4.256,26</b>	<b>4.256,26</b>	<b>0,6407</b>
	Entrate in conto capitale				
4010000	Tipologia 100: Tributi in conto capitale	0,00	0,00	0,00	0,0000
4020000	Tipologia 200: Contributi agli investimenti	4.099.700,00	0,00	0,00	0,0000
	Contributi agli investimenti da amministrazioni pubbliche	4.099.700,00			
	Contributi agli investimenti da UE	0,00			
	Tipologia 200: Contributi agli investimenti al netto dei contributi da PA e da UE	0,00	0,00	0,00	0,0000
4030000	Tipologia 300: Altri trasferimenti in conto capitale	5.000,00	0,00	0,00	0,0000
	Trasferimenti in conto capitale da amministrazioni pubbliche	5.000,00			
	Trasferimenti in conto capitale da UE	0,00			
	Tipologia 300: Altri trasferimenti in conto capitale al netto dei trasferimenti da PA e da UE	0,00	0,00	0,00	0,0000
4040000	Tipologia 400: Entrate da alienazione di beni materiali e immateriali	15.000,00	0,00	0,00	0,0000
4050000	Tipologia 500: Altre entrate in conto capitale	118.000,00	0,00	0,00	0,0000
<b>4000000</b>	<b>TOTALE TITOLO 4</b>	<b>4.237.700,00</b>	<b>0,00</b>	<b>0,00</b>	<b>0,0000</b>

## COMPOSIZIONE DELL'ACCANTONAMENTO AL FONDO CREDITI DI DUBBIA ESIGIBILITA'\*

### Esercizio finanziario 2024

TIPOLOGIA	DENOMINAZIONE	STANZIAMENTI DI BILANCIO (a)	ACCANTONAMENTO OBBLIGATORIO AL FONDO(*) (b)	ACCANTONAMENTO EFFETTIVO DI BILANCIO(**) (c)	% di accantonamento al fondo determinata nel rispetto del principio contabile applicato 3.3 (d)=(c/a)
	Entrate da riduzione di attività finanziarie				
5010000	Tipologia 100: Alienazione di attività finanziarie	0,00	0,00	0,00	0,0000
5020000	Tipologia 200: Riscossione crediti di breve termine	0,00	0,00	0,00	0,0000
5030000	Tipologia 300: Riscossione crediti di medio-lungo termine	0,00	0,00	0,00	0,0000
5040000	Tipologia 400: Altre entrate per riduzione di attività finanziarie	308.000,00	0,00	0,00	0,0000
<b>5000000</b>	<b>TOTALE TITOLO 5</b>	<b>308.000,00</b>	<b>0,00</b>	<b>0,00</b>	<b>0,0000</b>
<b>TOTALE GENERALE(***)</b>		<b>5.437.800,00</b>	<b>32.285,86</b>	<b>32.285,86</b>	<b>0,5015</b>
<b>DI CUI FONDO CREDITI DI DUBBIA ESIGIBILITA' DI PARTE CORRENTE(*)</b>		<b>2.200.100,00</b>	<b>32.285,86</b>	<b>32.285,86</b>	<b>1,4675</b>
<b>DI CUI FONDO CREDITI DI DUBBIA ESIGIBILITA' IN C/CAPITALE</b>		<b>4.237.700,00</b>	<b>0,00</b>	<b>0,00</b>	<b>0,0000</b>

\* Non richiedono l'accantonamento al fondo crediti di dubbia esigibilità: a) i trasferimenti da altre Amministrazioni pubbliche e dall'Unione europea; b) i crediti assistiti da fidejussione; c) le entrate tributarie che, sulla base dei nuovi principi contabili, sono accertate per cassa. I principi contabili cui si fa riferimento in questo prospetto sono contenuti nell'allegato n. 2.

\*\* Gli importi della colonna (c) non devono essere inferiori a quelli della colonna (b); se sono superiori le motivazioni della differenza sono indicate nella relazione al bilancio.

\*\*\* Il totale generale della colonna (c) corrisponde alla somma degli stanziamenti del bilancio riguardanti il fondo crediti di dubbia esigibilità. Nel bilancio di previsione il fondo crediti di dubbia esigibilità è articolato in due distinti stanziamenti: il fondo crediti di dubbia esigibilità riguardante le entrate di dubbia esigibilità del titolo 4 delle entrate (stanziato nel titolo 2 delle spese), e il fondo riguardante tutte le altre entrate (stanziato nel titolo 1 della spesa). Pertanto, il FCDE di parte corrente comprende anche l'accantonamento riguardante i crediti del titolo 5.



## COMPOSIZIONE DELL'ACCANTONAMENTO AL FONDO CREDITI DI DUBBIA ESIGIBILITA\* Esercizio finanziario 2025

TIPOLOGIA	DENOMINAZIONE	STANZIAMENTI DI BILANCIO (a)	ACCANTONAMENTO OBBLIGATORIO AL FONDO(*) (b)	ACCANTONAMENTO EFFETTIVO DI BILANCIO(**) (c)	% di accantonamento al fondo determinata nel rispetto del principio contabile applicato 3.3 (d)=(c/a)
1010100	Entrate correnti di natura tributaria, contributiva e perequativa				
	Tipologia 101: Imposte, tasse e proventi assimilati	775.900,00	29.513,88	29.513,88	3,8040
	di cui accertati per cassa sulla base del principio contabile 3.7	466.600,00			
	Tipologia 101: Imposte, tasse e proventi assimilati non accertati per cassa	309.300,00	29.513,88	29.513,88	9,5420
1010200	Tipologia 102: Tributi destinati al finanziamento della sanità (Solo per regioni)	0,00	0,00	0,00	0,0000
	di cui accertati per cassa sulla base del principio contabile 3.7	0,00			
	Tipologia 102: Tributi destinati al finanziamento della sanità non accertati per cassa	0,00	0,00	0,00	0,0000
1010300	Tipologia 103: Tributi devoluti e regolati alle autonomie speciali (Solo per regioni)	0,00	0,00	0,00	0,0000
	di cui accertati per cassa sulla base del principio contabile 3.7	0,00			
	Tipologia 103: Tributi devoluti e regolati alle autonomie speciali non accertati per cassa	0,00	0,00	0,00	0,0000
1010400	Tipologia 104: Compartecipazioni di tributi	0,00	0,00	0,00	0,0000
1030100	Tipologia 301: Fondi perequativi da Amministrazioni Centrali	324.000,00	0,00	0,00	0,0000
1030200	Tipologia 302: Fondi perequativi dalla Regione o Provincia autonoma (Solo per gli Enti locali)	0,00	0,00	0,00	0,0000
<b>1000000</b>	<b>TOTALE TITOLO 1</b>	<b>1.099.900,00</b>	<b>29.513,88</b>	<b>29.513,88</b>	<b>2,6833</b>
	Trasferimenti correnti				
2010100	Tipologia 101: Trasferimenti correnti da Amministrazioni pubbliche	119.400,00	0,00	0,00	0,0000
2010200	Tipologia 102: Trasferimenti correnti da Famiglia	0,00	0,00	0,00	0,0000
2010300	Tipologia 103: Trasferimenti correnti da Imprese	0,00	0,00	0,00	0,0000
2010400	Tipologia 104: Trasferimenti correnti da Istituzioni Sociali Private	0,00	0,00	0,00	0,0000
2010500	Tipologia 105: Trasferimenti correnti dall'Unione Europea e dal Resto del Mondo	0,00	0,00	0,00	0,0000
	Trasferimenti correnti dall'Unione Europea	0,00			
	Trasferimenti correnti dal Resto del Mondo	0,00	0,00	0,00	0,0000
<b>2000000</b>	<b>TOTALE TITOLO 2</b>	<b>119.400,00</b>	<b>0,00</b>	<b>0,00</b>	<b>0,0000</b>
	Entrate extratributarie				
3010000	Tipologia 100: Vendita di beni e servizi e proventi derivanti dalla gestione dei beni	577.900,00	4.056,26	4.056,26	0,7020
3020000	Tipologia 200: Proventi derivanti dall'attività di controllo e repressione delle irregolarità e degli illeciti	15.200,00	200,00	200,00	1,3160
3030000	Tipologia 300: Interessi attivi	3.650,00	0,00	0,00	0,0000
3040000	Tipologia 400: Altre entrate da redditi da capitale	9.000,00	0,00	0,00	0,0000
3050000	Tipologia 500: Rimborsi e altre entrate correnti	32.000,00	0,00	0,00	0,0000
<b>3000000</b>	<b>TOTALE TITOLO 3</b>	<b>637.750,00</b>	<b>4.256,26</b>	<b>4.256,26</b>	<b>0,6674</b>
	Entrate in conto capitale				
4010000	Tipologia 100: Tributi in conto capitale	0,00	0,00	0,00	0,0000
4020000	Tipologia 200: Contributi agli investimenti	1.011.000,00	0,00	0,00	0,0000
	Contributi agli investimenti da amministrazioni pubbliche	1.011.000,00			
	Contributi agli investimenti da UE	0,00			
	Tipologia 200: Contributi agli investimenti al netto dei contributi da PA e da UE	0,00	0,00	0,00	0,0000
4030000	Tipologia 300: Altri trasferimenti in conto capitale	6.500,00	0,00	0,00	0,0000
	Trasferimenti in conto capitale da amministrazioni pubbliche	0,00			
	Trasferimenti in conto capitale da UE	0,00			
	Tipologia 300: Altri trasferimenti in conto capitale al netto dei trasferimenti da PA e da UE	0,00	0,00	0,00	0,0000
4040000	Tipologia 400: Entrate da alienazione di beni materiali e immateriali	0,00	0,00	0,00	0,0000
4050000	Tipologia 500: Altre entrate in conto capitale	20.300,00	0,00	0,00	0,0000
<b>4000000</b>	<b>TOTALE TITOLO 4</b>	<b>1.037.800,00</b>	<b>0,00</b>	<b>0,00</b>	<b>0,0000</b>

## COMPOSIZIONE DELL'ACCANTONAMENTO AL FONDO CREDITI DI DUBBIA ESIGIBILITA'\*

### Esercizio finanziario 2025

TIPOLOGIA	DENOMINAZIONE	STANZIAMENTI DI BILANCIO (a)	ACCANTONAMENTO OBBLIGATORIO AL FONDO(*) (b)	ACCANTONAMENTO EFFETTIVO DI BILANCIO(**) (c)	% di accantonamento al fondo determinata nel rispetto del principio contabile applicato 3.3 (d)=(c / a)
	Entrate da riduzione di attività finanziarie				
5010000	Tipologia 100: Alienazione di attività finanziarie	0,00	0,00	0,00	0,0000
5020000	Tipologia 200: Riscossione crediti di breve termine	0,00	0,00	0,00	0,0000
5030000	Tipologia 300: Riscossione crediti di medio-lungo termine	0,00	0,00	0,00	0,0000
5040000	Tipologia 400: Altre entrate per riduzione di attività finanziarie	180.000,00	0,00	0,00	0,0000
<b>5000000</b>	<b>TOTALE TITOLO 5</b>	<b>180.000,00</b>	<b>0,00</b>	<b>0,00</b>	<b>0,0000</b>
<b>TOTALE GENERALE(***)</b>		<b>3.074.850,00</b>	<b>33.770,14</b>	<b>33.770,14</b>	<b>1,0983</b>
<b>DI CUI FONDO CREDITI DI DUBBIA ESIGIBILITA' DI PARTE CORRENTE(***)</b>		<b>2.037.050,00</b>	<b>33.770,14</b>	<b>33.770,14</b>	<b>1,6578</b>
<b>DI CUI FONDO CREDITI DI DUBBIA ESIGIBILITA' IN C/CAPITALE</b>		<b>1.037.800,00</b>	<b>0,00</b>	<b>0,00</b>	<b>0,0000</b>

\* Non richiedono l'accantonamento al fondo crediti di dubbia esigibilità i: a) i trasferimenti da altre Amministrazioni pubbliche e dall'Unione europea; b) i crediti assistiti da fidejussione; c) le entrate tributarie che, sulla base dei nuovi principi contabili, sono accertate per cassa. I principi contabili cui si fa riferimento in questo prospetto sono contenuti nell'allegato n. 2.

\*\* Gli importi della colonna (c) non devono essere inferiori a quelli della colonna (b); se sono superiori le motivazioni della differenza sono indicate nella relazione al bilancio.

\*\*\* Il totale generale della colonna (c) corrisponde alla somma degli stanziamenti del bilancio riguardanti il fondo crediti di dubbia esigibilità. Nel bilancio di previsione il fondo crediti di dubbia esigibilità è articolato in due distinti stanziamenti: il fondo crediti di dubbia esigibilità riguardante le entrate di dubbia esigibilità del titolo 4 delle entrate (stanziato nel titolo 2 delle spese), e il fondo riguardante tutte le altre entrate (stanziato nel titolo 1 della spesa). Pertanto, il FCDE di parte corrente comprende anche l'accantonamento riguardante i crediti del titolo 5.

## COMPOSIZIONE DELL'ACCANTONAMENTO AL FONDO CREDITI DI DUBBIA ESIGIBILITA'\*

### Esercizio finanziario 2026

TIPOLOGIA	DENOMINAZIONE	STANZIAMENTI DI BILANCIO (a)	ACCANTONAMENTO OBBLIGATORIO AL FONDO(*) (b)	ACCANTONAMENTO EFFETTIVO DI BILANCIO(**) (c)	% di accantonamento al fondo determinata nel rispetto del principio contabile applicato 3.3 (d)=(c/a)
	Entrate correnti di natura tributaria, contributiva e perequativa				
1010100	Tipologia 101: Imposte, tasse e proventi assimilati	777.200,00	29.322,57	29.322,57	3,7730
	di cui accertati per cassa sulla base del principio contabile 3.7	460.100,00			
	Tipologia 101: Imposte, tasse e proventi assimilati non accertati per cassa	317.100,00	29.322,57	29.322,57	9,2470
1010200	Tipologia 102: Tributi destinati al finanziamento della sanità (Solo per regioni)	0,00	0,00	0,00	0,0000
	di cui accertati per cassa sulla base del principio contabile 3.7	0,00			
	Tipologia 102: Tributi destinati al finanziamento della sanità non accertati per cassa	0,00	0,00	0,00	0,0000
1010300	Tipologia 103: Tributi devoluti e regolati alle autonomie speciali (Solo per regioni)	0,00	0,00	0,00	0,0000
	di cui accertati per cassa sulla base del principio contabile 3.7	0,00			
	Tipologia 103: Tributi devoluti e regolati alle autonomie speciali non accertati per cassa	0,00	0,00	0,00	0,0000
1010400	Tipologia 104: Compartecipazioni di tributi	0,00	0,00	0,00	0,0000
1030100	Tipologia 301: Fondi perequativi da Amministrazioni Centrali	324.000,00	0,00	0,00	0,0000
1030200	Tipologia 302: Fondi perequativi dalla Regione o Provincia autonoma (Solo per gli Enti locali)	0,00	0,00	0,00	0,0000
<b>1000000</b>	<b>TOTALE TITOLO 1</b>	<b>1.101.200,00</b>	<b>29.322,57</b>	<b>29.322,57</b>	<b>2,6628</b>
	Trasferimenti correnti				
2010100	Tipologia 101: Trasferimenti correnti da Amministrazioni pubbliche	81.450,00	0,00	0,00	0,0000
2010200	Tipologia 102: Trasferimenti correnti da Famiglie	0,00	0,00	0,00	0,0000
2010300	Tipologia 103: Trasferimenti correnti da Imprese	0,00	0,00	0,00	0,0000
2010400	Tipologia 104: Trasferimenti correnti da Istituzioni Sociali Private	0,00	0,00	0,00	0,0000
2010500	Tipologia 105: Trasferimenti correnti dall'Unione Europea e dal Resto del Mondo	0,00	0,00	0,00	0,0000
	Trasferimenti correnti dall'Unione Europea	0,00			
	Trasferimenti correnti dal Resto del Mondo	0,00	0,00	0,00	0,0000
<b>2000000</b>	<b>TOTALE TITOLO 2</b>	<b>81.450,00</b>	<b>0,00</b>	<b>0,00</b>	<b>0,0000</b>
	Entrate extratributarie				
3010000	Tipologia 100: Vendita di beni e servizi e proventi derivanti dalla gestione dei beni	577.900,00	4.056,26	4.056,26	0,7020
3020000	Tipologia 200: Proventi derivanti dall'attività di controllo e repressione delle irregolarità e degli illeciti	15.200,00	200,00	200,00	1,3160
3030000	Tipologia 300: Interessi attivi	3.650,00	0,00	0,00	0,0000
3040000	Tipologia 400: Altre entrate da redditi da capitale	9.000,00	0,00	0,00	0,0000
3050000	Tipologia 500: Rimborsi e altre entrate correnti	30.000,00	0,00	0,00	0,0000
<b>3000000</b>	<b>TOTALE TITOLO 3</b>	<b>635.750,00</b>	<b>4.256,26</b>	<b>4.256,26</b>	<b>0,6695</b>
	Entrate in conto capitale				
4010000	Tipologia 100: Tributi in conto capitale	0,00	0,00	0,00	0,0000
4020000	Tipologia 200: Contributi agli investimenti	644.000,00	0,00	0,00	0,0000
	Contributi agli investimenti da amministrazioni pubbliche	644.000,00			
	Contributi agli investimenti da UE	0,00			
	Tipologia 200: Contributi agli investimenti al netto dei contributi da PA e da UE	0,00	0,00	0,00	0,0000
4030000	Tipologia 300: Altri trasferimenti in conto capitale	6.500,00	0,00	0,00	0,0000
	Trasferimenti in conto capitale da amministrazioni pubbliche	0,00			
	Trasferimenti in conto capitale da UE	0,00			
	Tipologia 300: Altri trasferimenti in conto capitale al netto dei trasferimenti da PA e da UE	0,00	0,00	0,00	0,0000
4040000	Tipologia 400: Entrate da alienazione di beni materiali e immateriali	0,00	0,00	0,00	0,0000
4050000	Tipologia 500: Altre entrate in conto capitale	19.800,00	0,00	0,00	0,0000
<b>4000000</b>	<b>TOTALE TITOLO 4</b>	<b>670.300,00</b>	<b>0,00</b>	<b>0,00</b>	<b>0,0000</b>

## COMPOSIZIONE DELL'ACCANTONAMENTO AL FONDO CREDITI DI DUBBIA ESIGIBILITA'\*

### Esercizio finanziario 2026

TIPOLOGIA	DENOMINAZIONE	STANZIAMENTI DI BILANCIO (a)	ACCANTONAMENTO OBBLIGATORIO AL FONDO(*) (b)	ACCANTONAMENTO EFFETTIVO DI BILANCIO(**) (c)	% di accantonamento al fondo determinata nel rispetto del principio contabile applicato 3.3 (d)=(c / a)
	Entrate da riduzione di attività finanziarie				
5010000	Tipologia 100: Alienazione di attività finanziarie	0,00	0,00	0,00	0,0000
5020000	Tipologia 200: Riscossione crediti di breve termine	0,00	0,00	0,00	0,0000
5030000	Tipologia 300: Riscossione crediti di medio-lungo termine	0,00	0,00	0,00	0,0000
5040000	Tipologia 400: Altre entrate per riduzione di attività finanziarie	0,00	0,00	0,00	0,0000
<b>5000000</b>	<b>TOTALE TITOLO 5</b>	<b>0,00</b>	<b>0,00</b>	<b>0,00</b>	<b>0,0000</b>
<b>TOTALE GENERALE(***)</b>		<b>2.488.700,00</b>	<b>33.578,83</b>	<b>33.578,83</b>	<b>1,3493</b>
<b>DI CUI FONDO CREDITI DI DUBBIA ESIGIBILITA' DI PARTE CORRENTE(*)</b>		<b>1.818.400,00</b>	<b>33.578,83</b>	<b>33.578,83</b>	<b>1,8466</b>
<b>DI CUI FONDO CREDITI DI DUBBIA ESIGIBILITA' IN C/CAPITALE</b>		<b>670.300,00</b>	<b>0,00</b>	<b>0,00</b>	<b>0,0000</b>

\* Non richiedono l'accantonamento al fondo crediti di dubbia esigibilità: a) i trasferimenti da altre Amministrazioni pubbliche e dall'Unione europea; b) i crediti assistiti da fidejussione; c) le entrate tributarie che, sulla base dei nuovi principi contabili, sono accertate per cassa. I principi contabili cui si fa riferimento in questo prospetto sono contenuti nell'allegato n. 2.

\*\* Gli importi della colonna (c) non devono essere inferiori a quelli della colonna (b); se sono superiori le motivazioni della differenza sono indicate nella relazione al bilancio.

\*\*\* Il totale generale della colonna (c) corrisponde alla somma degli stanziamenti del bilancio riguardanti il fondo crediti di dubbia esigibilità. Nel bilancio di previsione il fondo crediti di dubbia esigibilità è articolato in due distinti stanziamenti: il fondo crediti di dubbia esigibilità riguardante le entrate di dubbia esigibilità del titolo 4 delle entrate (stanziato nel titolo 2 delle spese), e il fondo riguardante tutte le altre entrate (stanziato nel titolo 1 della spesa). Pertanto, il FCDE di parte corrente oprime anche l'accantonamento riguardante i crediti del titolo 5.

**TABELLA DEI PARAMETRI OBIETTIVI PER I COMUNI AI FINI DELL'ACCERTAMENTO DELLA  
CONDIZIONE DI ENTE STRUTTURALMENTE DEFICITARIO - Anno 2022**

Comune di GIANICO	Prov.	BS
-------------------	-------	----

		Barrare la condizione che ricorre	
P1	Indicatore 1.1 (Incidenza spese rigide - ripiano disavanzo, personale e debito - su entrate correnti) maggiore del 48%	<input type="checkbox"/> Si	<input checked="" type="checkbox"/> No
P2	Indicatore 2.8 (Incidenza degli incassi delle entrate proprie sulle previsioni definitive di parte corrente) minore del 22%	<input type="checkbox"/> Si	<input checked="" type="checkbox"/> No
P3	Indicatore 3.2 (Anticipazioni chiuse solo contabilmente) maggiore di 0	<input type="checkbox"/> Si	<input checked="" type="checkbox"/> No
P4	Indicatore 10.3 (Sostenibilità debiti finanziari) maggiore del 16%	<input type="checkbox"/> Si	<input checked="" type="checkbox"/> No
P5	Indicatore 12.4 (Sostenibilità disavanzo effettivamente a carico dell'esercizio) maggiore dell'1,20%	<input type="checkbox"/> Si	<input checked="" type="checkbox"/> No
P6	Indicatore 13.1 (Debiti riconosciuti e finanziati) maggiore dell'1%	<input type="checkbox"/> Si	<input checked="" type="checkbox"/> No
P7	[Indicatore 13.2 (Debiti in corso di riconoscimento) + Indicatore 13.3 (Debiti riconosciuti e in corso di finanziamento)] maggiore dello 0,60%	<input type="checkbox"/> Si	<input checked="" type="checkbox"/> No
P8	Indicatore concernente l'effettiva capacità di riscossione (riferito al totale delle entrate) minore del 47%	<input type="checkbox"/> Si	<input checked="" type="checkbox"/> No

Gli enti locali che presentano almeno la metà dei parametri deficitari (la condizione "SI" identifica il parametro deficitario) sono strutturalmente deficitari ai sensi dell'articolo 242, comma 1, Tuel.

Sulla base dei parametri suindicati l'ente è da considerarsi in condizioni strutturalmente deficitarie	<input type="checkbox"/> Si	<input checked="" type="checkbox"/> No
--	-----------------------------	--



**Comune di GIANICO**

Provincia di Brescia

**Parere dell'Organo di Revisione**  
**sulla proposta di**  
**BILANCIO DI PREVISIONE 2024 - 2026**  
**e documenti allegati**

L'ORGANO DI REVISIONE  
Dott.ssa Giovanna Anastasia Prati  
(documento firmato digitalmente)

## L'ORGANO DI REVISIONE

**Verbale n. 2 del 09/01/2024**

### **PARERE SULLA PROPOSTA DI BILANCIO DI PREVISIONE 2024-2026**

Premesso che l'Organo di Revisione ha:

- esaminato la proposta di bilancio di previsione 2024-2026, unitamente agli allegati di legge;
- visto il Decreto Legislativo 18 agosto 2000 n. 267 «Testo unico delle leggi sull'ordinamento degli enti locali» (TUEL);
- visto il Decreto Legislativo 23 giugno 2011 n. 118 e la versione aggiornata dei principi contabili generali ed applicati pubblicati sul sito ARCONET- Armonizzazione contabile enti territoriali;

**presenta**

l'allegata relazione quale parere sulla proposta di bilancio di previsione per gli esercizi 2024-2026 del Comune di Gianico che forma parte integrante e sostanziale del presente verbale.

Iseo, 09 gennaio 2024

**L'ORGANO DI REVISIONE**  
**Dott.ssa Giovanna Anastasia Prati**  
(documento firmato digitalmente)



## PREMESSA

La sottoscritta Giovanna Anastasia Prati, revisore unico, nominato con deliberazione dell'Organo Consiliare n. 26 del 31/08/2023,

### **premessso**

- che l'ente deve redigere il bilancio di previsione rispettando il titolo II del D.lgs. n. 267/2000 (TUEL), i principi contabili generali ed applicati alla contabilità finanziaria, lo schema di bilancio di cui all'Allegato 9 al D.lgs. n. 118/2011;
- che ha ricevuto in data 02/01/2024 lo schema del bilancio di previsione per gli esercizi 2024-2026, approvato dalla Giunta Comunale in data 28/12/2023 con deliberazione n. 90, completo degli allegati disposti dalla legge e necessari per il controllo;
  - viste le disposizioni di Legge che regolano la finanza locale, in particolare il TUEL;
  - visto lo statuto dell'ente, con particolare riferimento alle funzioni attribuite all'Organo di Revisione;
  - visto il regolamento di contabilità;
  - visti i regolamenti relativi ai tributi comunali;

visto il parere espresso dal Responsabile del Servizio Finanziario, ai sensi dell'art. 153, comma 4, del D.lgs. n. 267/2000 in data 28/12/2023, in merito alla veridicità delle previsioni di entrata e di compatibilità delle previsioni di spesa, avanzate dai vari servizi, iscritte nel bilancio di previsione 2024-2026;

ha effettuato le seguenti verifiche al fine di esprimere un motivato giudizio di coerenza, attendibilità e congruità contabile delle previsioni di bilancio e dei programmi e progetti, come richiesto dall'art. 239, comma 1, lettera b) del D.lgs. n. 267/2000.

## NOTIZIE GENERALI SULL'ENTE

Il Comune di Gianico registra una popolazione al 01/01/2023 di n. 2115 abitanti.

L'ente **non è** in disavanzo.

L'ente **non è** in piano di riequilibrio.

L'ente **non è** in dissesto finanziario.

## DOMANDE PRELIMINARI

L'Organo di Revisione ha verificato che l'ente, entro il 30 novembre 2023, **ha aggiornato** gli stanziamenti del bilancio di previsione 2023-2025.

L'Organo di Revisione ha verificato che al bilancio di previsione 2024-2026 **sono stati allegati** tutti i documenti di cui all'art. 11, comma 3, del D.lgs. n. 118/2011; al punto 9.3 del principio contabile Allegato 4/1 al D.lgs. n. 118/2011 lett. g) e lett. h); all'art. 172 del D.lgs. n. 267/2000.

L'Organo di Revisione ha verificato che l'ente **ha rispettato** i termini di legge per l'adozione del bilancio di previsione 2024-2026, adottando una procedura coerente e compatibile con quanto previsto dal principio contabile Allegato 4/1 a seguito dell'aggiornamento disposto dal DM 25/07/2023.

L'Organo di Revisione ha verificato che l'ente **ha rispettato** i termini di legge per l'adozione degli strumenti di programmazione previsti dall'Allegato 4/1 al D.lgs. n. 118/2011.

L'ente **ha gestito** in esercizio provvisorio.

L'ente **ha rispettato** le prescrizioni e le limitazioni previste dall'art. 163 del TUEL.

L'Organo di Revisione ha verificato che l'ente, prima dell'approvazione in Consiglio Comunale, ha effettuato il pre-caricamento sulla banca dati BDAP e **risulta acquisito**.

L'ente **è** adempiente all'inserimento dei relativi dati e documenti in BDAP.

L'Organo di Revisione **è iscritto** alla BDAP.

L'Organo di Revisione ha verificato, sulla base degli appositi parametri, che l'ente **non risulta** strutturalmente deficitario.

L'Organo di Revisione ha verificato che nel bilancio di previsione 2024-2026 **non è stata prevista** l'applicazione di avanzo accantonato/vincolato presunto.

**GESTIONE DELL'ESERCIZIO 2023**

L'Organo Consiliare ha approvato con deliberazione n. 15 del 27/04/2023 il rendiconto per l'esercizio 2022.

Il Revisore Unico, dott. Michele Massimiliano De Toni, ha formulato la propria relazione al rendiconto 2022 in data 17/04/2023 con il verbale n. 5.

Dal rendiconto 2022 risulta che:

- sono **salvaguardati** gli equilibri di bilancio;
- **non risultano** debiti fuori bilancio da finanziare;
- è stato **rispettato** l'obiettivo del pareggio di bilancio;
- sono state **rispettate** le disposizioni sul contenimento della spesa di personale;
- **non sono richiesti** finanziamenti straordinari agli organismi partecipati;
- è stato **conseguito** un risultato di amministrazione disponibile.

La gestione dell'anno 2022 si è chiusa con un risultato di amministrazione al 31/12/2022 così distinto ai sensi dell'art. 187 del TUEL:

	<b>31/12/2022</b>
Risultato di amministrazione (+/-)	€ 395.163,21
di cui:	
Parte accantonata	€ 113.600,61
Parte vincolata	€ 41.364,77
Parte destinata agli investimenti	€ 71.180,10
Parte disponibile	€ 169.017,73
<b>TOTALE RISULTATO AMMINISTRAZIONE</b>	<b>€ 395.163,21</b>

di cui applicato all'esercizio 2023 sino alla data di approvazione dello schema di bilancio da parte della Giunta Comunale per un totale di euro 242.815,46 così dettagliato:

• Quote accantonate	€ 148,79
• Quote vincolate	€ 25.228,02
• Quote destinate agli investimenti	€ 71.180,10
• Quote disponibili	€ 146.258,55

La situazione di cassa dell'ente al 31 dicembre degli esercizi 2020-2022 presenta i seguenti risultati:

	<b>2020</b>	<b>2021</b>	<b>2022</b>
Disponibilità:	€ 695.417,02	€ 981.292,08	€ 965.396,41
di cui cassa vincolata	€ 201.915,97	€ 147.096,90	€ 385.458,88
anticipazioni non estinte al 31/12	€ -	€ -	€ -

L'Organo di Revisione ha verificato che l'ente **si è** dotato di scritture contabili atte a determinare in ogni momento l'entità della giacenza della cassa vincolata per rendere possibile la conciliazione con la cassa vincolata del Tesoriere.

## BILANCIO DI PREVISIONE 2024-2026

L'Organo di Revisione ha verificato che tutti i documenti contabili **sono stati predisposti e redatti** sulla base del sistema di codifica della contabilità armonizzata.

L'Organo di Revisione ha verificato che il bilancio di previsione proposto **rispetta** il pareggio finanziario complessivo di competenza e gli equilibri di parte corrente ed in conto capitale, ai sensi dell'articolo 162 del TUEL.

L'Organo di Revisione ha verificato che le previsioni di competenza **rispettano** il principio generale n. 16 ed i principi contabili e rappresentano le entrate e le spese che si prevede saranno esigibili in ciascuno degli esercizi considerati anche se l'obbligazione giuridica è sorta in esercizi recedenti.

Le previsioni di competenza per gli anni 2024, 2025 e 2026 confrontate con le previsioni definitive per l'anno 2023 sono così formulate:

ENTRATE	Prev. def. 2023	2024	2025	2026
Utilizzo Avanzo di Amministrazione	€ 242.815,46	€ -	€ -	€ -
Fondo pluriennale vincolato per spese correnti	€ 41.074,10	€ 33.850,12	€ -	€ -
Fondo pluriennale vincolato per spese in conto capitale	€ 922.202,19	€ 170.533,82	€ -	€ -
<b>Titolo 1 - Entrate correnti di natura tributaria, contributiva e perequativa</b>	€ 1.127.600,00	€ 1.094.200,00	€ 1.099.900,00	€ 1.101.200,00
<b>Titolo 2 - Trasferimenti correnti</b>	€ 264.000,00	€ 133.600,00	€ 119.400,00	€ 81.450,00
<b>Titolo 3 - Entrate extratributarie</b>	€ 659.188,40	€ 664.300,00	€ 637.750,00	€ 635.750,00
<b>Titolo 4 - Entrate in conto capitale</b>	€ 7.122.463,50	€ 4.237.700,00	€ 1.037.800,00	€ 670.300,00
<b>Titolo 5 - Entrate da riduzione di attività finanziarie</b>	€ 630.000,00	€ 308.000,00	€ 180.000,00	€ -
<b>Titolo 6 - Accensione prestiti</b>	€ 630.000,00	€ 308.000,00	€ 180.000,00	€ -
<b>Titolo 7 - Anticipazioni da istituto tesoriere / cassiere</b>	€ 800.000,00	€ 400.000,00	€ 400.000,00	€ 400.000,00
<b>Titolo 9 - Entrate per conto terzi e partite di giro</b>	€ 584.000,00	€ 582.000,00	€ 582.000,00	€ 582.000,00
<b>TOTALE GENERALE DELLE ENTRATE</b>	€ 13.023.343,65	€ 7.932.183,94	€ 4.236.850,00	€ 3.470.700,00

SPESE	Prev. def. 2023	2024	2025	2026
Disavanzo di Amministrazione	€ -	€ -	€ -	€ -
<b>Titolo 1 - Spese correnti</b>	€ 2.000.715,72	€ 1.729.150,12	€ 1.626.250,00	€ 1.583.300,00
<b>Titolo 2 - Spese in conto capitale</b>	€ 8.802.677,93	€ 4.682.833,82	€ 1.217.800,00	€ 670.300,00
<b>Titolo 3 - Spese per incremento attività finanziarie</b>	€ 633.450,00	€ 311.400,00	€ 180.000,00	€ -
<b>Titolo 4 - Rimborso prestiti</b>	€ 202.500,00	€ 226.800,00	€ 230.800,00	€ 235.100,00
<b>Titolo 5 - Chiusura Anticipazioni ricevute da istituto tesoriere / cassiere</b>	€ 800.000,00	€ 400.000,00	€ 400.000,00	€ 400.000,00
<b>Titolo 7 - Uscite per conto terzi e partite di giro</b>	€ 584.000,00	€ 582.000,00	€ 582.000,00	€ 582.000,00
<b>TOTALE GENERALE DELLE SPESE</b>	€ 13.023.343,65	€ 7.932.183,94	€ 4.236.850,00	€ 3.470.700,00

## Risultato di amministrazione presunto

In occasione della predisposizione del bilancio di previsione è necessario procedere alla determinazione del risultato di amministrazione presunto, che consiste in una previsione ragionevole e prudente del risultato di amministrazione dell'esercizio precedente, formulata in base alla situazione dei conti alla data di elaborazione del bilancio di previsione.

Il risultato di amministrazione presunto al 31/12/2023 ammonta ad euro 184.238,72 come risulta dal prospetto allegato al bilancio.

Nel caso di applicazione dell'avanzo presunto per le quote accantonate e vincolate, sono obbligatori gli Allegati a/1 e a/2.

Nella proposta di bilancio di previsione 2024-2026 l'**utilizzo** dell'avanzo presunto è **pari a 0**.

## Fondo pluriennale vincolato (FPV)

Al fine di garantire il migliore utilizzo delle risorse finanziarie destinate a spese di investimento nella costituzione del FPV al 1° gennaio 2024, l'Organo di Revisione ha verificato che **sia stato applicato** correttamente il Principio contabile applicato della contabilità finanziaria, avuto riguardo in particolare ai punti 5.4.8 (spese di progettazione) e 5.4.9 (spese non ancora impegnate per appalti pubblici di lavori).

L'Organo di Revisione ha verificato che la re-imputazione degli impegni di spesa sia correlata con la costituzione del FPV da iscrivere in entrata nel bilancio di previsione 2024-2026, nonché con gli impegni pluriennali, al fine di:

- verificare la corretta elaborazione e gestione dei cronoprogrammi;
- evidenziare i ritardi nella realizzazione delle spese di investimento per mancata osservanza del cronoprogramma.

Il FPV riguarda prevalentemente le spese in conto capitale ma può essere destinato a garantire la copertura di spese correnti, ad esempio per quelle impegnate a fronte di entrate derivanti da trasferimenti correnti vincolati, esigibili in esercizi precedenti a quelli in cui è esigibile la corrispondente spesa, ovvero alle spese per il compenso accessorio del personale.

L'ammontare complessivo del FPV iscritto in entrata è pari alla sommatoria degli accantonamenti riguardanti il Fondo stanziati nella spesa del bilancio dell'esercizio precedente, nei singoli programmi di bilancio cui si riferiscono le spese, dell'esercizio precedente.

In fase di predisposizione del bilancio 2024-2026, il FPV è stato quantificato solo in parte e risulta suddiviso come segue:

FONDO PLURIENNALE VINCOLATO PARTE CORRENTE	euro	33.850,12
FONDO PLURIENNALE VINCOLATO PARTE CAPITALE	euro	170.533,82
<b>TOTALE FPV ISCRITTO NELLE ENTRATE</b>	<b>euro</b>	<b>204.383,94</b>

Per la restante parte, il FPV verrà definito in sede di riaccertamento ordinario e sarà successivamente applicato al bilancio di previsione 2024-2026 mediante provvedimento di variazione.

## Fondo anticipazione di liquidità (FAL)

L'Organo di Revisione ha verificato che l'ente **non ha richiesto** anticipazioni di liquidità con restituzione entro ed oltre l'esercizio.

## Verifica degli equilibri anni 2024-2026

L'Organo di Revisione ha verificato:

- che le previsioni di bilancio - in ossequio ai principi di veridicità ed attendibilità - sono suffragate da analisi e/o studi dei responsabili dei servizi competenti, nel **rispetto** dell'art. 162, comma 5, del TUEL e del postulato n. 5 di cui all'Allegato 1 del D.lgs. n. 118/2011;
- che l'impostazione del bilancio di previsione 2024-2026 è tale **da garantire** il rispetto del saldo di competenza d'esercizio non negativo ai sensi art. 1, comma 821, della Legge n. 145/2018 con riferimento ai prospetti degli equilibri modificati dal DM 1° agosto 2019.

Gli equilibri richiesti dal comma 6 dell'art. 162 del TUEL sono così assicurati:

EQUILIBRI ECONOMICO-FINANZIARIO		2024 Previsioni di competenza	2025 Previsioni di competenza	2026 Previsioni di competenza
A) Fondo pluriennale vincolato per spese correnti iscritto in entrata	(+)	33.850,12	0,00	0,00
AA) Recupero disavanzo di amministrazione esercizio precedente	(-)	0,00	0,00	0,00
B) Entrate Titoli 1.00 - 2.00 - 3.00 <i>di cui per estinzione anticipata di prestiti</i>	(+)	1.892.100,00 0,00	1.857.050,00 0,00	1.818.400,00 0,00
C) Entrate Titolo 4.02.06 - Contributi agli investimenti direttamente destinati al rimborso dei prestiti da amministrazioni pubbliche	(+)	0,00	0,00	0,00
D) Spese Titolo 1.00 - Spese correnti <i>di cui:</i> - Fondo pluriennale vincolato - Fondo crediti di dubbia esigibilità	(-)	1.729.150,12 0,00 32.300,00	1.626.250,00 0,00 33.800,00	1.583.300,00 0,00 33.600,00
E) Spese Titolo 2.04 - Trasferimenti in conto capitale	(-)	0,00	0,00	0,00
F) Spese Titolo 4.00 - Quote di capitale amm.to mutui e prestiti obbligazionari <i>- di cui per estinzione anticipata di prestiti</i> <i>- di cui Fondo anticipazione di liquidità</i>	(-)	226.800,00 0,00 0,00	230.300,00 0,00 0,00	235.100,00 0,00 0,00
<b>G) Somma finale (G=A-AA+B+C-D-E-F)</b>		<b>-30.000,00</b>	<b>0,00</b>	<b>0,00</b>
H) Utilizzo avanzo di amministrazione per spese correnti e per rimborso prestiti <i>di cui per estinzione anticipata di prestiti</i>	(+)	0,00 0,00	0,00	0,00
I) Entrate di parte capitale destinate a spese correnti in base a specifiche disposizioni di legge o dei principi contabili <i>di cui per estinzione anticipata di prestiti</i>	(+)	30.000,00 0,00	0,00 0,00	0,00 0,00
L) Entrate di parte corrente destinate a spese di investimento in base a specifiche disposizioni di legge o dei principi contabili	(-)	0,00	0,00	0,00
M) Entrate da accensione di prestiti destinate a estinzione anticipata dei prestiti	(+)	0,00	0,00	0,00
<b>EQUILIBRIO DI PARTE CORRENTE</b> <b>O=G+H+I-L+M</b>		<b>0,00</b>	<b>0,00</b>	<b>0,00</b>

EQUILIBRI ECONOMICO-FINANZIARIO		2024 Previsioni di competenza	2025 Previsioni di competenza	2026 Previsioni di competenza
P) Utilizzo avanzo di amministrazione per spese di investimento	(+)	0,00		
Q) Fondo pluriennale vincolato per spese in conto capitale iscritto in entrata	(+)	170.533,82	0,00	0,00
R) Entrate Titoli 4.00-5.00-6.00	(+)	4.853.700,00	1.397.800,00	670.300,00
C) Entrate Titolo 4.02.06 - Contributi agli investimenti direttamente destinati al rimborso dei prestiti da amministrazioni pubbliche	(-)	0,00	0,00	0,00
I) Entrate di parte capitale destinate a spese correnti in base a specifiche disposizioni di legge o dei principi contabili	(-)	30.000,00	0,00	0,00
S1) Entrate Titolo 5.02 per Riscossioni crediti di breve termine	(-)	0,00	0,00	0,00
S2) Entrate Titolo 5.03 per Riscossioni crediti di medio-lungo termine	(-)	0,00	0,00	0,00
T) Entrate Titolo 5.04 relative a Altre entrate per riduzioni di attività finanziaria	(-)	308.000,00	180.000,00	0,00
L) Entrate di parte corrente destinate a spese di investimento in base a specifiche disposizioni di legge o dei principi contabili	(+)	0,00	0,00	0,00
M) Entrate da accensione di prestiti destinate a estinzione anticipata dei prestiti	(-)	0,00	0,00	0,00
U) Spese Titolo 2.00 - Spese in conto capitale di cui Fondo pluriennale vincolato di spesa	(-)	4.682.833,82 0,00	1.217.800,00 0,00	670.300,00 0,00
V) Spese Titolo 3.01 per Acquisizioni di attività finanziarie	(-)	3.400,00	0,00	0,00
E) Spese Titolo 2.04 - Trasferimenti in conto capitale	(+)	0,00	0,00	0,00
<b>EQUILIBRIO DI PARTE CAPITALE</b> <b>Z = P+Q+R-C-I-S1-S2-T+L-M-U-V+E</b>		<b>0,00</b>	<b>0,00</b>	<b>0,00</b>
S1) Entrate Titolo 5.02 per Riscossioni crediti di breve termine	(+)	0,00	0,00	0,00
S2) Entrate Titolo 5.03 per Riscossioni crediti di medio-lungo termine	(+)	0,00	0,00	0,00
T) Entrate Titolo 5.04 relative a Altre entrate per riduzioni di attività finanziaria	(+)	308.000,00	180.000,00	0,00
X1) Spese Titolo 3.02 per Concessioni crediti di breve termine	(-)	0,00	0,00	0,00
X2) Spese Titolo 3.03 per Concessioni crediti di medio-lungo termine	(-)	0,00	0,00	0,00
Y) Spese Titolo 3.04 per Altre spese per acquisizioni di attività finanziarie	(-)	308.000,00	180.000,00	0,00
<b>EQUILIBRIO FINALE</b> <b>W = O+Z+S1+S2+T-X1-X2-Y</b>		<b>0,00</b>	<b>0,00</b>	<b>0,00</b>

**Saldo corrente ai fini della copertura degli investimenti pluriennali**

Equilibrio di parte corrente (O)		0,00	0,00	0,00
Utilizzo risultato di amministrazione per il finanziamento di spese correnti e del rimborso prestiti (H) al netto del Fondo anticipazione di liquidità	(-)	0,00		
<b>Equilibrio di parte corrente ai fini della copertura degli investimenti pluriennali.</b>		<b>0,00</b>	<b>0,00</b>	<b>0,00</b>

L'importo di euro 30.000,00 di entrate in conto capitale destinate a spese correnti sono costituite dai proventi dei permessi di costruire.

L'equilibrio finale è pari a zero.

## Previsioni di cassa

L'Organo di Revisione ha verificato che il saldo di cassa non negativo **garantisce** il rispetto del comma 6 dell'art. 162 del TUEL.

PREVISIONI DI CASSA DELLE ENTRATE PER TITOLI		PREVISIONI DI CASSA ANNO 2024
	Fondo di Cassa all'1/1/esercizio di riferimento	400.000,00
1	Entrate correnti di natura tributaria, contributiva e perequativa	1.239.398,25
2	Trasferimenti correnti	252.103,09
3	Entrate extratributarie	835.851,95
4	Entrate in conto capitale	10.114.307,21
5	Entrate da riduzione di attività finanziarie	473.143,59
6	Accensione prestiti	308.000,00
7	Anticipazioni da istituto tesoriere/cassiere	400.000,00
9	Entrate per conto terzi e partite di giro	584.629,19
<b>TOTALE TITOLI</b>		<b>14.207.433,28</b>
<b>TOTALE GENERALE ENTRATE</b>		<b>14.607.433,28</b>

PREVISIONI DI CASSA DELLE SPESE PER TITOLI		PREVISIONI DI CASSA ANNO 2024
1	Spese correnti	2.071.533,32
2	Spese in conto capitale	10.312.918,06
3	Spese per incremento attività finanziarie	311.400,00
4	Rimborso di prestiti	226.800,00
5	Chiusura anticipazioni di istituto tesoriere/cassiere	400.000,00
7	Spese per conto terzi e partite di giro	603.047,72
<b>TOTALE TITOLI</b>		<b>13.925.699,10</b>
<b>SALDO DI CASSA</b>		<b>681.734,18</b>

L'Organo di Revisione ha verificato che:

- la previsione di cassa relativa all'entrata **sia stata** tenendo conto del *trend* della riscossione nonché di quanto accantonato al Fondo Crediti Dubbia Esigibilità di competenza ed in sede di rendiconto per le relative entrate;
- gli stanziamenti di cassa **comprendono** le previsioni di riscossioni e pagamenti in conto competenza ed in conto residui e sono elaborate in considerazione dei presumibili ritardi nella riscossione e nei pagamenti delle obbligazioni già esigibili.



L'Organo di Revisione ha verificato che le previsioni di cassa per la spesa corrente, per il rimborso di prestiti e per le altre spese correnti o di investimento finanziate con applicazione dell'avanzo libero o con il margine differenziale di competenza, **sono state** determinate sulla base della sommatoria delle entrate correnti che si presume di riscuotere e della giacenza iniziale di cassa libera.

L'Organo di Revisione ha verificato che le previsioni di cassa per la spesa del titolo II **tengono conto** dei cronoprogrammi dei singoli interventi e delle correlate imputazioni agli esercizi successivi.

L'Organo di Revisione ha verificato che le previsioni di cassa per le entrate da contributi in conto capitale e da ricorso all'indebitamento **sono coerenti** con le previsioni delle correlate spese del titolo II finanziate dalle medesime entrate senza generare fittizio surplus di entrata vincolata con il conseguente incremento delle previsioni di cassa della spesa corrente.

L'Organo di Revisione ritiene che:

- le previsioni di cassa **rispecchiano** gli effettivi andamenti delle entrate e delle spese;
- non siano state effettuate sovrastime nella previsione della riscossione di entrate con il rischio di consentire autorizzazioni di spesa per le quali si genereranno ritardi nei pagamenti e formazione di debiti pregressi in violazione dell'art. 183, comma 8, del TUEL.

## La nota integrativa

La nota integrativa allegata al bilancio di previsione indica, come disposto dal comma 5 dell'art. 11 del D.lgs. 23/06/2011 n. 118 e dal punto 9.11.1 del principio 4/1, le seguenti informazioni:

- a) i criteri di valutazione adottati per la formulazione delle previsioni, con particolare riferimento agli stanziamenti riguardanti gli accantonamenti per le spese potenziali ed al Fondo crediti di dubbia esigibilità, dando illustrazione dei crediti per i quali non è previsto l'accantonamento a tale fondo;
- b) l'elenco analitico delle quote vincolate e accantonate del risultato di amministrazione presunto al 31 dicembre dell'esercizio precedente, distinguendo i vincoli derivanti dalla legge e dai principi contabili, dai trasferimenti, da mutui ed altri finanziamenti, vincoli formalmente attribuiti dall'ente;
- c) l'elenco analitico degli utilizzi delle quote vincolate ed accantonate del risultato di amministrazione presunto, distinguendo i vincoli derivanti dalla legge e dai principi contabili, dai trasferimenti, da mutui ed altri finanziamenti, vincoli formalmente attribuiti dall'ente;
- d) l'elenco degli interventi programmati per spese di investimento finanziati col ricorso al debito e con le risorse disponibili;
- e) nel caso in cui gli stanziamenti riguardanti il Fondo pluriennale vincolato comprendono anche investimenti ancora in corso di definizione, le cause che non hanno reso possibile porre in essere la programmazione necessaria alla definizione dei relativi cronoprogrammi;
- f) l'elenco delle garanzie principali o sussidiarie prestate dall'ente a favore di enti e di altri soggetti ai sensi delle leggi vigenti;
- g) gli oneri e gli impegni finanziari stimati e stanziati in bilancio, derivanti da contratti relativi a strumenti finanziari derivati o da contratti di finanziamento che includono una componente derivata;
- h) l'elenco dei propri enti ed organismi strumentali, precisando che i relativi bilanci consuntivi sono consultabili nel proprio sito internet fermo restando quanto previsto per gli enti locali dall'art. 172, comma 1, lettera a) del TUEL;
- i) l'elenco delle partecipazioni possedute con l'indicazione della relativa quota percentuale;
- j) altre informazioni riguardanti le previsioni, richieste dalla legge o necessarie per l'interpretazione del bilancio.

**VERIFICA COERENZA DELLE PREVISIONI****Verifica della coerenza interna**

L'Organo di Revisione ritiene che le previsioni per gli anni 2024-2026 siano coerenti con gli strumenti di programmazione di mandato, con il Documento unico di programmazione e con gli atti di programmazione di settore (piano triennale dei lavori pubblici, programmazione fabbisogni del personale, piano alienazioni e valorizzazione patrimonio immobiliare, ecc).

**Verifica contenuto informativo ed illustrativo del Documento unico di programmazione (D.U.P.) semplificato**

Il Documento unico di programmazione (D.U.P.) semplificato è stato predisposto dalla Giunta Comunale tenuto conto del contenuto previsto dal Principio contabile applicato alla programmazione (Allegato 4/1 al D.lgs. n. 118/2011).

Sul D.U.P. semplificato l'Organo di Revisione ha espresso il parere con il verbale n. 7 del 12/12/2023.

Sulla Nota di aggiornamento l'Organo di Revisione ha espresso il parere con il verbale n. 1 del 09/01/2024, attestando la sua coerenza, attendibilità e congruità.

**Strumenti obbligatori di programmazione di settore**

Il DUP semplificato contiene i seguenti strumenti obbligatori di programmazione di settore che sono coerenti con le previsioni di bilancio.

**Programma triennale dei lavori pubblici**

Il programma triennale ed elenco annuale dei lavori pubblici è stato redatto ai sensi dell'art. 37 del D.lgs. n. 36 del 31 marzo 2023.

Il programma espone interventi di investimento uguali o superiori ad euro 150.000,00.

E' stato approvato con deliberazione di Giunta Comunale n. 78 del 29/11/2023 ed aggiornato con la Nota di aggiornamento del D.U.P. approvata con deliberazione di Giunta Comunale n. 89 del 28/12/2023.

Il programma triennale deve essere pubblicato sul sito dell'ente nella sezione "Amministrazione trasparente" e deve essere data comunicazione alla banca dati nazionale dei contratti pubblici.

**Programma triennale degli acquisti di beni e servizi**

Il programma triennale degli acquisti di beni e servizi è stato redatto ai sensi dell'art. 37 del D.lgs. n. 36 del 31 marzo 2023.

Il programma espone acquisti di beni e servizi pari o superiori ad euro 140.000,00.

E' stato allegato alla Nota di aggiornamento del D.U.P. approvata con deliberazione di Giunta Comunale n. 89 del 28/12/2023.

Il programma triennale deve essere pubblicato sul sito dell'ente nella sezione "Amministrazione trasparente" e deve essere data comunicazione alla banca dati nazionale dei contratti pubblici.

## **Programmazione triennale fabbisogni del personale**

Il Piano Integrato di Attività e Organizzazione (PIAO) 2023/2025 è stato approvato con deliberazione di Giunta Comunale n. 47 del 10/08/2023 e richiamato nella Nota di aggiornamento del D.U.P. approvata con deliberazione di Giunta Comunale n. 89 del 28/12/2023.

L'Organo di Revisione ha verificato che la programmazione del fabbisogno di personale **tenga conto** dei vincoli assunzionali e dei limiti di spesa previsti dalla normativa.

## **Piano delle alienazioni e valorizzazioni immobiliari**

(art. 58, comma 1, D.L. n. 112/2008, convertito con modificazioni dalla Legge n. 133/2008)

E' allegato alla Nota di aggiornamento del D.U.P. approvata con deliberazione di Giunta Comunale n. 89 del 28/12/2023.

L'elenco dei beni immobili (terreni e fabbricati) suscettibili di dismissione per il triennio 2024-2026 è **negativo**.

## **PNRR**

L'Organo di Revisione ha verificato che l'ente nel DUP ha tenuto conto delle opere finanziate con il PNRR.

## **Programma degli incarichi**

L'ente **ha allegato** il programma degli incarichi.

## **Verifica della coerenza esterna**

### **Equilibri di finanza pubblica**

Ai sensi dell'art. 1 comma 466 della Legge n. 232/2016 gli enti sono tenuti a rispettare il saldo tra entrate finali e spese finali come da Allegato 9 del D.lgs. n. 118/2011 (ex art. 9 Legge n. 243/2012).

Tuttavia, con Circolare n. 25/2018 il MEF ha sancito che per il 2018 l'avanzo di amministrazione utilizzato per investimenti costituisce un'entrata finale.

La Circolare è stata emanata in ossequio alle sentenze della Corte Costituzionale n. 247/2017 e n. 101/2018.

La Corte Costituzionale ha fornito un'interpretazione "costituzionalmente orientata" riconoscendo che l'esclusione dell'avanzo in questione dal saldo soggetto al pareggio costituirebbe, ove fosse permanente, una immotivata penalizzazione finanziaria degli enti virtuosi. La Corte afferma infatti che tale esclusione risulta giustificabile unicamente in via transitoria, vale a dire con riferimento al bilancio di previsione.

Una volta invece che l'avanzo risulti consolidato, vale a dire accertato in sede di rendiconto, lo stesso può essere iscritto in bilancio tra le entrate del nuovo esercizio in corso, in quanto, precisa la sentenza - una cui approfondita analisi, estesa anche ai profili finanziari, è stata effettuata dall'Ufficio parlamentare di bilancio - il risultato di amministrazione è parte integrante del concetto di equilibrio di bilancio.

Con successiva sentenza n. 101/2018 la Corte Costituzionale è giunta invece - applicando i principi desumibili dalla sentenza ora illustrata ad altra (ma analoga) norma sul pareggio - ad una declaratoria di incostituzionalità, relativa all'articolo 1, comma 466, della Legge di bilancio 2017

(Legge n. 232/2016), nella parte in cui questo stabilisce, con riferimento al FPV di entrata e di spesa, che (a partire dal 2020) ai fini del conseguimento dell'equilibrio di bilancio le spese vincolate provenienti dai precedenti esercizi debbano trovare finanziamento nelle sole entrate di competenza.

Così come ribadito nella Circolare n. 25/2018 dallo stesso MEF, e così come riportato dal Governo all'interno del DEF, la legge di bilancio 2019 (Legge n. 145/2018) ha confermato la precedente impostazione, e pertanto ha previsto, ai commi 819-826, la nuova disciplina in materia di pareggio dei saldi di bilancio, in base alla quale gli enti si considerano in equilibrio in presenza di un risultato di competenza dell'esercizio non negativo, così come risultante dal prospetto della verifica degli equilibri allegato al rendiconto della gestione previsto dall'Allegato 10 del D.lgs. 23 giugno 2011 n. 118 (comma 821) come modificato dal DM 1° agosto 2019.

Pertanto, la verifica del rispetto degli equilibri va riferita esclusivamente al prospetto degli equilibri di bilancio.

In sede di previsione, dato il pareggio generale del bilancio, tale rispetto è di per sé verificato.

L'attività dell'ente sarà quindi incentrata al monitoraggio di tutte le entrate e di tutte le spese al fine di rispettare l'equilibrio di competenza anche in sede consuntiva.

Il Revisore Unico ha evidenziato in altra parte della presente relazione il rispetto degli equilibri del bilancio di previsione 2024-2026, come risulta dal relativo prospetto allegato al bilancio.

## VERIFICA ATTENDIBILITÀ E CONGRUITÀ DELLE PREVISIONI ANNI 2024-2026

Ai fini della verifica dell'attendibilità delle entrate e congruità delle spese previste per gli esercizi 2024-2026, alla luce della manovra disposta dall'ente, l'Organo di Revisione ha analizzato in particolare le voci di bilancio di seguito riportate.

### ENTRATE

#### **Entrate da fiscalità locale**

L'amministrazione comunale di Gianico ha ritenuto di mantenere inalterata la politica tributaria per il triennio 2024-2026.

#### **ADDIZIONALE COMUNALE ALL'IRPEF**

L'ente ha applicato, ai sensi dell'art. 1 del D.lgs. n. 360/1998, l'addizionale all'IRPEF, fissandone l'aliquota in misura dello 0,7%.

Il gettito è così previsto:

	Prev. def. 2023	Previsione 2024	Previsione 2025	Previsione 2026
ADDIZIONALE COMUNALE	191.000,00	195.000,00	195.000,00	195.000,00

Le previsioni di gettito **sono coerenti** a quanto disposto dal punto 3.7.5 del principio 4/2 del D.lgs. n. 118/2011.

**IMU**

Il gettito stimato per l'Imposta Municipale Propria è il seguente:

	Prev. def. 2023	Previsione 2024	Previsione 2025	Previsione 2026
IMU	280.000,00	272.000,00	271.600,00	265.100,00

Si prevede di confermare le aliquote IMU vigenti.

**TARI**

Il gettito stimato per la TARI è il seguente:

	Prev. def. 2023	Previsione 2024	Previsione 2025	Previsione 2026
TARI	253.500,00	272.000,00	280.000,00	285.000,00
FCDE TARI		19.448,00	20.020,00	20.377,50

La TARI è determinata sulla base della copertura integrale dei costi di investimento e di esercizio del servizio rifiuti compresi quelli relativi alla realizzazione ed esercizio della discarica ad esclusione dei costi relativi ai rifiuti speciali al cui smaltimento provvedono a proprie spese i relativi produttori comprovandone il trattamento.

L'ente **ha approvato** con deliberazione di Consiglio Comunale n. 16 del 28/04/2022 il Piano Economico Finanziario pluriennale 2022-2025, secondo le prescrizioni contenute nelle delibere dell'Autorità di Regolazione per l'Energia, Reti e Ambiente (ARERA).

Le entrate TARI 2024-2026 sono uguali al PEF approvato.

La politica di incentivazione alla raccolta differenziata porta buoni risultati ed è intenzione dell'ente proseguire sulla strada del miglioramento del servizio.

**Risorse relative al recupero dell'evasione tributaria**

Le entrate relative all'attività di controllo delle dichiarazioni subiscono le seguenti variazioni:

	Prev. def. 2023	Previsione 2024	Previsione 2025	Previsione 2026
ICI da accertamenti	100,00	100,00	100,00	100,00
FCDE ICI da accertamenti		100,00	100,00	100,00
IMU da accertamenti	62.000,00	20.000,00	15.000,00	21.900,00
FCDE IMU da accertamenti		3.826,00	2.869,50	4.189,47
TARI da accertamenti	11.500,00	10.000,00	14.100,00	10.000,00
FCDE TARI da accertamenti		4.558,00	6.426,78	4.558,00

## Canone unico patrimoniale

I seguenti tributi:

- imposta comunale sulla pubblicità
  - diritti sulle pubbliche affissioni
  - tassa per l'occupazione di spazi ed aree pubbliche (TOSAP)
- sono stati riuniti a partire dal 1° gennaio 2021, come previsto dalla Legge n. 160 del 27 dicembre 2019, nel Canone unico patrimoniale.

Nella stessa legge è prevista l'istituzione del canone patrimoniale per le aree mercatali che comprende, oltre ai tributi sopra indicati, anche i prelievi sui rifiuti di cui ai commi 639, 667 e 668 dell'art. 1 della Legge n. 147 del 27 dicembre 2013.

Gli stanziamenti previsti sono i seguenti:

	Prev. def. 2023	Previsione 2024	Previsione 2025	Previsione 2026
CANONE UNICO PATRIMONIALE	16.600,00	16.000,00	15.000,00	15.000,00

L'ente conferma per l'anno 2024 le tariffe del Canone unico patrimoniale vigenti.

## Sanzioni amministrative da Codice della Strada

I proventi delle sanzioni amministrative da Codice della Strada sono così previsti:

	Previsione 2024	Previsione 2025	Previsione 2026
Sanzioni ex art. 208 comma 1 cds	4.000,00	4.000,00	4.000,00
Sanzioni ex art. 142 comma 12 bis cds	-	-	-
TOTALE SANZIONI	4.000,00	4.000,00	4.000,00
FCDE SANZIONI CDS	-	-	-

Con deliberazione di Giunta Comunale n. 88 del 28/12/2023 la somma di euro 2.000,00 (quota pari ad almeno il 50% dei proventi derivanti dall'applicazione delle sanzioni amministrative preventivate nello schema di bilancio di previsione 2024-2026, esercizio 2024) è stata destinata negli interventi di spesa alle finalità di cui all'art. 208 comma 4 del Codice della Strada.

## Proventi dei beni dell'ente

I proventi dei beni dell'ente per locazioni e fitti sono così previsti:

	Previsione 2024	Previsione 2025	Previsione 2026
Canoni di locazione	50.000,00	50.000,00	50.000,00
Fitti attivi da terreni e maglie	20.000,00	20.000,00	20.000,00
TOTALE	70.000,00	70.000,00	70.000,00
FCDE CANONI DI LOCAZIONE	985,00	985,00	985,00

I proventi delle centraline sono così previsti:

	Previsione 2024	Previsione 2025	Previsione 2026
Proventi delle centraline idroelettriche	225.000,00	205.000,00	205.000,00
Proventi da centralina loc. Mulino	40.000,00	40.000,00	40.000,00
TOTALE	265.000,00	245.000,00	245.000,00

## Proventi dei servizi pubblici a domanda individuale

Con deliberazione di Giunta Comunale n. 87 del 28/12/2023 sono state approvate le tariffe per la fruizione dei servizi a domanda individuale per l'anno 2024.

Il Comune di Gianico non è ente strutturalmente deficitario o in dissesto e pertanto non è tenuto a rispettare il limite minimo di copertura del costo complessivo dei servizi a domanda individuale fissato al 36% dall'art. 243 comma 2 lettera a) del D.lgs. n. 267/2000.

La percentuale di copertura prevista per l'esercizio 2024 è pari al **86,27%** così come risulta dal prospetto allegato alla deliberazione di Giunta Comunale.

## Entrate da titoli abitativi (proventi da permessi da costruire) e relative sanzioni

La previsione delle entrate da titoli abitativi e relative sanzioni è la seguente:

Anno	Importo	Spesa corrente	Spesa in c/capitale
Prev. def. 2023	156.337,76	15.036,26	141.301,50
Previsione 2024	117.200,00	30.000,00	87.200,00
Previsione 2025	19.500,00	0,00	19.500,00
Previsione 2026	19.000,00	0,00	19.000,00

La Legge n. 232/2016 all'art. 1 comma 460 e s.m.i. ha previsto che dal 01/01/2018 le entrate da titoli abitativi e relative sanzioni siano destinati esclusivamente e senza vincoli temporali a:

- realizzazione e manutenzione ordinaria e straordinaria delle opere di urbanizzazione primaria e secondaria;
- risanamento di complessi edilizi compresi nei centri storici e nelle periferie degradate;
- interventi di riuso e di rigenerazione;
- interventi di demolizione di costruzioni abusive;
- acquisizione e realizzazione di aree verdi destinate ad uso pubblico;
- interventi di tutela e riqualificazione dell'ambiente e del paesaggio, anche ai fini della prevenzione e della mitigazione del rischio idrogeologico e sismico e della tutela e riqualificazione del patrimonio rurale pubblico;
- interventi volti a favorire l'insediamento di attività di agricoltura in ambito urbano;
- spese di progettazione.

L'Organo di Revisione ha verificato il **rispetto** dei vincoli di destinazione previsti dalla suddetta normativa.

L'Organo di Revisione raccomanda di tenere monitorata la situazione.

## Contributi agli investimenti

I contributi agli investimenti previsti sono i seguenti:

	Prev. def. 2023	Previsione 2024	Previsione 2025	Previsione 2026
<b>CONTRIBUTI AGLI INVESTIMENTI</b>	6.953.825,74	4.099.700,00	1.011.000,00	644.000,00

## Entrate da alienazioni

Viene prevista nell'annualità 2024 l'alienazione di una cappella cimiteriale, indicata al cap. 1639 delle entrate, per euro 15.000,00.

## Entrate da accensione di mutui

E' prevista l'accensione di mutui per i seguenti importi:

	Prev. def. 2023	Previsione 2024	Previsione 2025	Previsione 2026
<b>MUTUI per OPERE PUBBLICHE</b>	630.000,00	308.000,00	180.000,00	0,00

Nell'anno 2024 i mutui sono relativi a:

- intervento straordinario rete acquedottistica-fognaria di via Campelli per euro 60.000,00
- edificio bocciodromo da adibire a Centro anziani per euro 248.000,00

Nell'anno 2025 il mutuo è relativo a:

- riqualificazione energetica edificio comunale (banca) di piazza Roma per euro 180.000,00

## SPESE

### SPESE CORRENTI PER TITOLI E MACROAGGREGATI

Le previsioni degli esercizi 2024-2026 per macroaggregati di spesa corrente, confrontate con la spesa risultante dalla previsione definitiva 2023, è la seguente:

TITOLI E MACROAGGREGATI DI SPESA		Prev. def. 2023	Previsione 2024	Previsione 2025	Previsione 2026
101	Redditi da lavoro dipendente	€ 305.804,47	€ 321.787,38	€ 283.650,00	€ 284.650,00
102	Imposte e tasse a carico dell'ente	€ 28.869,51	€ 27.512,74	€ 25.500,00	€ 25.500,00
103	Acquisto di beni e servizi	€ 1.118.641,62	€ 953.050,00	€ 917.050,00	€ 901.700,00
104	Trasferimenti correnti	€ 237.100,00	€ 180.450,00	€ 175.300,00	€ 139.000,00
105	Trasferimenti di tributi	0,00	0,00	0,00	0,00
106	Fondi perequativi	0,00	0,00	0,00	0,00
107	Interessi passivi	€ 77.600,00	€ 79.600,00	€ 55.500,00	€ 63.400,00
108	Altre spese per redditi da capitale	€ 31.750,00	€ 31.750,00	€ 31.750,00	€ 31.750,00
109	Rimborsi e poste correttive delle entrate	€ 44.000,00	€ 43.700,00	€ 43.700,00	€ 43.700,00
110	Altre spese correnti	€ 156.950,12	€ 91.300,00	€ 93.800,00	€ 93.600,00
<b>TOTALE</b>		<b>2.000.715,72</b>	<b>1.729.150,12</b>	<b>1.626.250,00</b>	<b>1.583.300,00</b>



## Spese di personale

L'Organo di Revisione ha verificato che lo stanziamento pluriennale del bilancio di previsione per spese di personale è **contenuto** entro i limiti del valore soglia della fascia demografica di appartenenza, ai sensi dell'art. 33, comma 2, del D.L. 30 aprile 2019 n. 34, convertito dalla Legge 28 giugno 2019 n. 58.

La spesa per redditi di lavoro dipendente prevista per gli esercizi 2024-2026 tiene conto della programmazione del fabbisogno del personale e **rispetta** i limiti imposti dalla normativa.

Risulta **coerente** con l'obbligo di riduzione della spesa di personale disposto dall'art. 1 comma 557 della Legge n. 296/2006 e s.m.i. rispetto al valore medio del triennio 2011/2013 che è pari ad euro 324.202,47.

## Spese per acquisto beni e servizi

La previsione di bilancio relativa agli acquisti di beni e di servizi è coerente con:

- il programma triennale degli acquisti di beni e servizi approvato ai sensi dell'art. 37 del D.lgs. n. 36 del 31 marzo 2023;
- l'ammontare degli impegni e/o degli stanziamenti dell'esercizio precedente a quello di riferimento del bilancio;
- le scelte di razionalizzazione/revisione operate dall'ente.

## Contratti di leasing

L'ente non ha in corso contratti di locazione finanziaria.

## Partenariato pubblico/privato

L'illuminazione pubblica è affidata alla società partecipata Valle Camonica Servizi s.r.l., con affidamento in house, contratto di partenariato pubblico-privato, della durata dal 01/05/2018 al 30/04/2033, dietro corresponsione di canone trimestrale.

Nel bilancio, al cap. 108233 delle spese, è previsto:

	Prev. def. 2023	Previsione 2024	Previsione 2025	Previsione 2026
CANONE per opera illuminazione pubblica in PPP	107.000,00	102.500,00	100.000,00	100.000,00

## SPESE IN CONTO CAPITALE

Le spese in conto capitale previste sono pari:

- per il 2024 ad euro 4.682.833,82
- per il 2025 ad euro 1.217.800,00
- per il 2026 ad euro 670.300,00

## FONDI E ACCANTONAMENTI

### Fondo di riserva di competenza

L'Organo di Revisione ha verificato che la previsione del fondo di riserva ordinario, iscritto nella missione 20, programma 1, ammonta a:

- anno 2024 - euro 7.000,00 pari allo 0,405% delle spese correnti
- anno 2025 - euro 7.000,00 pari allo 0,430% delle spese correnti
- anno 2026 - euro 7.000,00 pari allo 0,442% delle spese correnti

e rientra nei limiti previsti dall'articolo 166 del TUEL (minimo 0,3% e massimo 2% delle spese correnti iscritte in bilancio) ed in quelli previsti dal regolamento di contabilità.

### Fondo di riserva di cassa

L'Organo di Revisione ha verificato che:

- l'ente nella missione 20, programma 1, ha stanziato il fondo di riserva di cassa per un importo pari ad euro 26.000,00;
- la consistenza del fondo di riserva di cassa rientra nei limiti di cui all'art. 166 comma 2 quater del TUEL (non inferiore allo 0,2% delle spese finali in termini di cassa).

### Fondo crediti di dubbia esigibilità (FCDE)

La determinazione dell'accantonamento a FCDE è stata preceduta da una dettagliata e puntuale analisi delle partite creditorie dell'ente.

Il calcolo è stato effettuato a livello di capitoli, anziché di tipologie o di categorie di entrate.

Il quinquennio del calcolo che è stato considerato è quello a partire dall'ultimo rendiconto approvato.

Sono state considerate le riscossioni a residuo dell'anno successivo.

L'ente per calcolare le percentuali ha utilizzato uno dei tre metodi consentiti come definiti dall'esempio n. 5 del principio contabile Allegato 4/2 alla luce delle indicazioni contenute nell'aggiornamento dello stesso principio in seguito al DM 25/07/2023.

L'ente ha utilizzato il Metodo A ovvero della media semplice, ad esclusione della TARI per la quale è stato utilizzato il Metodo B - rapporto tra la sommatoria degli incassi di ciascun anno ponderati rispetto alla sommatoria degli accertamenti di ciascun anno ponderati - in quanto trattasi di una voce per la quale può essere prevista parte della copertura delle quote inesigibili nel PEF.

L'ente ai fini del calcolo **non si è avvalso** della facoltà di cui all'art. 107-bis del D.L. n. 18/2020 modificato dall'art. 30-bis del D.L. n. 41/2021 che dispone di effettuare il calcolo dell'ultimo quinquennio per le entrate del titolo 1 e 3 con i dati del 2019 in luogo di quelli del 2020 e del 2021.

L'accantonamento obbligatorio a FCDE risultante dai prospetti allegati al bilancio è il seguente:

	2024	2025	2026
Fondo crediti dubbia esigibilità	€ 32.285,86	€ 33.770,14	€ 33.578,83

Nella missione 20, programma 2, è stato stanziato un accantonamento a FCDE pari a:

- euro 32.300,00 per l'anno 2024
- euro 33.800,00 per l'anno 2025
- euro 33.600,00 per l'anno 2026

L'Organo di Revisione ha accertato la regolarità del calcolo del FCDE e l'accantonamento che è stato effettuato nel bilancio di previsione 2024-2026.

L'Organo di Revisione raccomanda di tenere monitorata la situazione.

### Fondi per spese potenziali

L'ente **non ha stanziato** alla missione 20, programma 3, il Fondo rischi contenzioso perché non ritenuto necessario.

L'Organo di Revisione raccomanda di tenere monitorata la situazione.

L'Organo di Revisione ha verificato che l'ente **ha provveduto** a stanziare nel bilancio 2024-2026 accantonamenti in conto competenza per le spese potenziali.

Sono previsti accantonamenti per le seguenti passività potenziali:

Missione 20, programma 3	Previsione 2024	Previsione 2025	Previsione 2026
	Importo	Importo	Importo
Fondo rischi contenzioso			
Fondo oneri futuri			
Fondo perdite società partecipate			
Fondo passività potenziali			
Accantonamenti per indennità fine mandato	1.300,00	1.300,00	1.300,00
Accantonamenti a copertura di perdite organismi partecipati			
Fondo di garanzia dei debiti commerciali			
Rinnovi contrattuali personale dipendente	1.000,00	1.000,00	1.000,00
Altri			

## INDEBITAMENTO

L'Organo di Revisione ha verificato che nel periodo compreso dal bilancio di previsione **risultano** soddisfatte le condizioni di cui all'art. 202 del TUEL.

L'Organo di Revisione ha verificato che l'ente, nell'attivazione delle fonti di finanziamento derivanti dal ricorso all'indebitamento, **rispetta** le condizioni poste dall'art. 203 del TUEL come modificato dal D.lgs. n. 118/2011.

L'Organo di Revisione, ai sensi dell'art. 10 della Legge n. 243/2012, come modificato dall'art. 2 della Legge n. 164/2016, ha verificato che le programmate operazioni di investimento **siano** accompagnate dall'adozione di piani di ammortamento di durata non superiore alla vita utile dell'investimento, nei quali sono evidenziate l'incidenza delle obbligazioni assunte sui singoli esercizi finanziari futuri nonché le modalità di copertura degli oneri corrispondenti.

### **L'indebitamento dell'ente subisce la seguente evoluzione**

Anno	2024	2025	2026
Residuo debito (+)	2.114.845,16	2.196.045,16	2.145.245,16
Nuovi prestiti (+)	308.000,00	180.000,00	0,00
Prestiti rimborsati (-)	226.800,00	230.800,00	235.100,00
Estinzioni anticipate (-)	0,00	0,00	0,00
Altre variazioni +/- (da specificare)	0,00	0,00	0,00
<b>Totale fine anno</b>	<b>2.196.045,16</b>	<b>2.145.245,16</b>	<b>1.910.145,16</b>
Sospensione mutui da normativa emergenziale *	0	0	0

\* indicare la quota rinviata

L'Organo di Revisione ha verificato che l'ammontare dei prestiti previsti per il finanziamento di spese in conto capitale **risulta** compatibile con il limite della capacità di indebitamento previsto dall'art. 204 del TUEL e nel rispetto dell'art. 203 del TUEL.

### **Interessi passivi e oneri finanziari diversi**

Gli oneri finanziari per ammortamento prestiti ed il rimborso degli stessi in conto capitale registra la seguente evoluzione:

Anno	2024	2025	2026
Oneri finanziari	79.600,00	55.500,00	63.400,00
Quota capitale	226.800,00	230.800,00	235.100,00
<b>Totale</b>	<b>306.400,00</b>	<b>286.300,00</b>	<b>298.500,00</b>

L'Organo di Revisione ha verificato che l'ente **non prevede** di effettuare operazioni qualificate come indebitamento ai sensi dell'art. 3 comma 17 della Legge n. 350/2003, diverse da mutui ed obbligazioni.

L'Organo di Revisione ha verificato che l'ente **non prevede** l'estinzione anticipata di prestiti.

L'Organo di Revisione ha verificato che l'ente **non ha** prestato garanzie principali e sussidiarie.

## ORGANISMI PARTECIPATI

L'ente ha provveduto con deliberazione di Consiglio Comunale n. 41 del 28/12/2023 alla ricognizione ordinaria delle società in cui detiene partecipazioni, dirette o indirette, non rilevando alcuna partecipazione da dover dismettere ai sensi del D.lgs. n. 175/2016.

Tutti gli organismi partecipati hanno approvato i bilanci d'esercizio al 31/12/2022.

L'Organo di Revisione prende atto che l'ente non ha società/organismi partecipati in perdita.

L'Organo di Revisione raccomanda di tenere monitorata la situazione.

### Garanzie rilasciate

L'ente **non ha** rilasciato garanzie a favore degli organismi partecipati.

## PNRR

L'Organo di Revisione ha verificato che l'ente **si è dotato** di soluzioni organizzative idonee per la gestione, il monitoraggio e la rendicontazione dei fondi PNRR.

L'Organo di Revisione ha verificato che l'ente **ha** predisposto appositi capitoli all'interno del PEG (ai sensi dell'art. 3, comma 3, DM 11 ottobre 2021) al fine di garantire l'individuazione delle entrate e delle uscite relative al finanziamento specifico, garantendo così il tracciamento dei vincoli di competenza e di cassa.

L'Organo di Revisione ha verificato **il rispetto** delle regole contabili previste per i fondi del PNRR così come richiamate dalla FAQ 48 di Arconet anche con riferimento alle somme messe a disposizione dal Decreto Opere Indifferibili.

L'Organo di Revisione prende atto dei progetti finanziati dal PNRR in corso alla data di redazione del presente parere come di seguito riepilogati:

INTERVENTO PNRR	INTERVENTO ATTIVATO/ DA ATTIVARE	COMPON MISSIONE ENTE TRANSIZIONE DIGITALE	LINEA INTERVENTO	TITOLARITA'	IMPORTO	CUP
servizi e cittadinanza digitale misura 1.4.4	DA ATTIVARE	1	1	Investimento 1.4	14.000,00	C41F23000310006 (NUOVD)
servizi e cittadinanza digitale finanziato dall'Unione Europea - Nextgeneration Eu misura 1.4.5	ATTIVATO	1	1	Investimento 1.4	23.147,00	C41F22003440006
servizi e cittadinanza digitale finanziato dall'Unione Europea - Nextgeneration Eu misura 1.4.1	DA ATTIVARE	1	1	Investimento 1.4	79.922,00	C41F22004140006
finanziato dall'Unione Europea - Nextgeneration Eu	ATTIVATO	1	1	Investimento 1.1	47.427,00	C41C22001070006
servizi e cittadinanza digitale - finanziato dall'Unione Europea - Nextgeneration Eu - misura 1.4.3	ATTIVATO	1	1	Investimento 1.4	25.494,00	C41F22004570006
servizi e cittadinanza digitale - finanziato dall'Unione Europea - Nextgeneration Eu - misura 1.4.3	ATTIVATO	1	1	Investimento 1.4	10.206,00	C41F22004560006
misura 1.3.1	DA ATTIVARE	1	1	Investimento 1.3.1	10.171,75	C51F22005790006
<b>TOTALE PA DIGITALE</b>					<b>210.367,75</b>	
<b>OPERE PUBBLICHE</b>						
finanziato dall'Unione europea - Next Generation EU	ATTIVATO	4	1	Investimento 1.1	2.692.000,00	
Finanziato dall'Unione europea - Next Generation EU		4	1	Investimento 3.3	1.500.000,00	
<b>PNRR</b>					<b>4.192.000,00</b>	
<b>LINEE GIÀ ATTIVE E CONFLUITE IN PNRR</b>						
Interventi per la resilienza, la valorizzazione del territorio e l'efficienza energetica dei comuni	ATTIVATO	2	4	Investimento 2.2	25.000,00	
Interventi per la resilienza, la valorizzazione del territorio e l'efficienza energetica dei comuni	ATTIVATO	2	4	Investimento 2.2	25.000,00	
Interventi per la resilienza, la valorizzazione del territorio e l'efficienza energetica dei comuni	ATTIVATO	2	4	Investimento 2.2	50.000,00	
Interventi per la resilienza, la valorizzazione del territorio e l'efficienza energetica dei comuni	ATTIVATO	2	4	Investimento 2.1	50.000,00	
Interventi per la resilienza, la valorizzazione del territorio e l'efficienza energetica dei comuni		2	4	Investimento 2.2	554.500,00	
<b>LINEE CONFLUITE</b>					<b>704.500,00</b>	
<b>TOTALE PNRR</b>					<b>5.106.867,75</b>	

## OSSERVAZIONI E SUGGERIMENTI

L'Organo di Revisione, a conclusione delle verifiche esposte nei punti precedenti, considera:

### Riguardo alle previsioni di parte corrente

Congrue le previsioni di spesa ed attendibili le entrate previste sulla base:

- delle previsioni definitive 2023;
- della salvaguardia degli equilibri effettuata ai sensi dell'art. 193 del TUEL;
- della modalità di quantificazione e aggiornamento del Fondo pluriennale vincolato;
- di eventuali re-imputazioni di entrata;
- del bilancio delle aziende speciali, consorzi, istituzioni e società partecipate;
- della valutazione del gettito effettivamente accertabile per i diversi cespiti d'entrata;
- dei riflessi delle decisioni già prese e di quelle da effettuare descritte nel DUP;
- degli oneri indotti delle spese in conto capitale;
- degli oneri derivanti dalle assunzioni di prestiti;
- degli effetti derivanti da spese disposte da leggi, contratti ed atti che obbligano giuridicamente l'ente;
- degli effetti derivanti dalla manovra finanziaria che l'ente ha attuato sulle entrate e sulle spese;
- dei vincoli sulle spese e riduzioni dei trasferimenti erariali;
- del rispetto delle norme relative al concorso degli enti locali alla realizzazione degli obiettivi di finanza pubblica tenuto conto della Legge n. 145/2018 e della deliberazione delle Sezioni Riunite della Corte dei Conti n. 20/2019;
- della quantificazione del Fondo crediti di dubbia esigibilità;
- della quantificazione degli accantonamenti per passività potenziali.

### Riguardo alle previsioni per investimenti

Conforme la previsione dei mezzi di copertura finanziaria e delle spese per investimenti, compresa la modalità di quantificazione ed aggiornamento del Fondo pluriennale vincolato e le re-imputazioni di entrata, all'elenco annuale degli interventi ed al programma triennale dei lavori pubblici.

Coerente la previsione di spesa per investimenti con il programma amministrativo, il DUP, il piano triennale dei lavori pubblici ed il cronoprogramma dei SAL e degli obiettivi del PNRR, ritenendo che la realizzazione degli interventi previsti sarà possibile a condizione che siano concretamente reperiti i relativi finanziamenti.

### Riguardo agli obiettivi di finanza pubblica

Con le previsioni contenute nello schema di bilancio, l'ente può conseguire gli equilibri di finanza pubblica nel triennio 2024-2026, così come definiti dalla Legge n. 145/2018 e dalla deliberazione delle Sezioni Riunite della Corte dei Conti n. 20/2019.

## **Riguardo alle previsioni di cassa**

Le previsioni di cassa sono attendibili in relazione all'esigibilità dei residui attivi e delle entrate di competenza, tenuto conto della media degli incassi degli ultimi anni, e congrue in relazione al rispetto dei termini di pagamento con riferimento ai cronoprogrammi ed alle scadenze di legge ed agli accantonamenti al FCDE.

## **Riguardo agli accantonamenti**

Congrui gli stanziamenti della missione 20 come evidenziato nell'apposita sezione.

## **Invio dati alla banca dati delle amministrazioni pubbliche**

L'Organo di Revisione richiede il rispetto dei termini per l'invio dei dati relativi al bilancio di previsione entro trenta giorni dal termine ultimo per l'approvazione alla banca dati delle amministrazioni pubbliche di cui all'art. 13 della Legge 31 dicembre 2009 n. 196, compresi i dati aggregati per voce del piano dei conti integrato, avvertendo che nel caso di mancato rispetto di tale termine, come disposto dal comma 1-quinquies dell'art. 9 del D.L. n. 113/2016, non sarà possibile procedere ad assunzioni di personale a qualsiasi titolo, con qualsivoglia tipologia contrattuale, ivi compresi i rapporti di collaborazione coordinata e continuativa e di somministrazione, anche con riferimento ai processi di stabilizzazione in atto, fino a quando non si provvederà all'adempimento.

E' fatto altresì divieto di stipulare contratti di servizio con soggetti privati che si configurino come elusivi della disposizione del precedente periodo.



## CONCLUSIONI

In relazione alle motivazioni specificate nel presente parere, richiamato l'art. 239 del TUEL e tenuto conto:

- del parere espresso sul DUP e sulla Nota di aggiornamento;
- del parere espresso dal Responsabile del Servizio Finanziario;
- delle variazioni rispetto all'anno precedente ed all'ultimo rendiconto approvato;
- della verifica effettuata sugli equilibri di competenza e di cassa;

l'Organo di Revisione:

- ha verificato che il bilancio è stato redatto nell'osservanza delle norme di legge, dello statuto dell'ente, del regolamento di contabilità, dei principi previsti dall'art. 162 del TUEL e dalle norme del D.lgs. n. 118/2011 e dai principi contabili applicati n. 4/1 e n. 4/2 allegati al predetto decreto legislativo;
- ha rilevato la coerenza interna, la congruità e l'attendibilità contabile delle previsioni di bilancio;
- ha rilevato la coerenza esterna ed in particolare la possibilità con le previsioni proposte di rispettare gli equilibri di finanza pubblica, così come disposti dalla Legge n. 145/2018 e dalla deliberazione delle Sezioni Riunite della Corte dei Conti n. 20/2019;

ed esprime, pertanto,

### PARERE FAVOREVOLE

sulla proposta di bilancio di previsione 2024-2026 e sui documenti allegati.

Iseo, 09 gennaio 2024

L'ORGANO DI REVISIONE  
Dott.ssa Giovanna Anastasia Prati  
(documento firmato digitalmente)

