

# CARTA DEI SERVIZI

Croce Rossa Italiana  
Comitato di Palazzolo sull'Oglio ODV

Edizione 2019

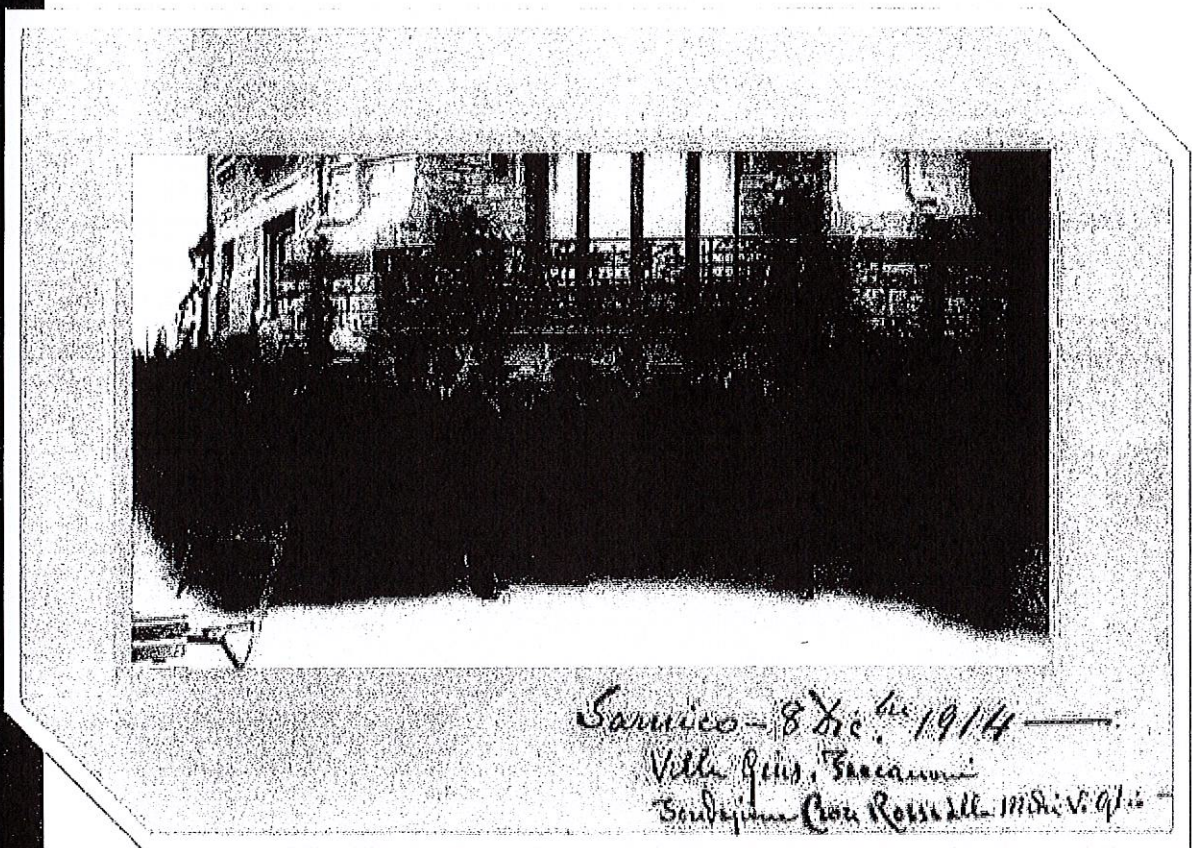

DAL 08/12/1914 AL SERVIZIO DEI CITTADINI



# PREMESSA

Palazzolo sull'Oglio, novembre 2019

Con questa Carta dei Servizi il Comitato della Croce Rossa Italiana di Palazzolo sull'Oglio vuole fornire alla popolazione uno strumento chiaro e di facile lettura, con lo scopo di avvicinare l'utenza all'Associazione Croce Rossa.



La Carta dei Servizi rappresenta infatti un documento molto importante, attraverso il quale vengono elencati e chiariti, punto per punto, tutti gli impegni assunti dall'Associazione nei confronti del pubblico, stabilisce quindi un patto tra l'Istituzione e la Comunità, manifestando il livello di qualità garantito nei servizi erogati e gli impegni assunti, costituendo al contempo un mezzo tramite il quale comunicare e avvicinare l'utenza all'Associazione,

Mantenere e migliorare un'efficace comunicazione e relazione con i Cittadini è uno dei principali obiettivi dell'Associazione, che vuole essere agli occhi dell'utente un punto di riferimento, dove al centro dell'attenzione di tutti gli operatori c'è la persona, con le sue esigenze, le sue percezioni ed i suoi suggerimenti.

L'intento di questa pubblicazione, che con piacere presentiamo alla cittadinanza, è proprio quello di rappresentare un valido aiuto per ampliare l'importante dialogo con tutta la Comunità.

A handwritten signature in black ink, appearing to read 'F. Belometti', written over a horizontal line.

**Faustino Belometti**  
**Presidente Comitato Croce Rossa Italiana**  
**di Palazzolo sull'Oglio ODV**

<b>I PRINCIPI FONDAMENTALI DELLA CROCE ROSSA INTERNAZIONALE</b>	<b>4</b>
<b>COSA SIGNIFICA ESSERE VOLONTARIO O VOLONTARIA ?</b>	<b>5</b>
<b>LA STORIA DEL COMITATO DI PALAZZOLO SULL'OGGIO ODV</b>	<b>6</b>
<b>IL COMITATO DI PALAZZOLO SULL'OGGIO OGGI</b>	<b>9</b>
<b>...i nostri servizi</b>	<b>10</b>
<b>...il nostro parco mezzi</b>	<b>12</b>
<b>DOVE SIAMO</b>	<b>13</b>
<b>OBIETTIVI STRATEGICI 2020 DELLA CROCE ROSSA ITALIANA</b>	<b>16</b>
<b>AREA 1: Tutela e protezione della Salute e della Vita</b>	<b>18</b>
<b>AREA 2: Supporto e inclusione sociale</b>	<b>19</b>
<b>AREA 3: Preparazione della comunità e risposta ad emergenze e disastri</b>	<b>20</b>
<b>AREA 4: Disseminazione del Diritto Internazionale Umanitario (DIU), dei principi fondamentali, dei valori umanitari e della cooperazione internazionale</b>	<b>20</b>
<b>AREA 5: Gioventù</b>	<b>21</b>
<b>AREA 6: Sviluppo, comunicazione e promozione del volontariato</b>	<b>21</b>
<b>INFORMAZIONI UTILI PER IL CITTADINO</b>	
<b>...richiedere un trasporto in ambulanza per situazioni di emergenza/urgenza</b>	<b>22</b>
<b>...richiedere un trasporto in ambulanza/mezzo attrezzato per diversamente abili per dimissioni da ospedale, visite mediche, terapie</b>	<b>23</b>
<b>...richiedere assistenza a manifestazioni, eventi, gare sportive</b>	<b>23</b>
<b>...richiedere corsi di formazione</b>	<b>24</b>
<b>...richiedere corsi di formazione per il PROGETTO MSP (manovre salvavita pediatriche)</b>	<b>25</b>
<b>...progetto dona a scuola</b>	<b>26</b>
<b>LE NOSTRE TARIFFE</b>	<b>27</b>
<b>DIVENTA SOCIO SOSTENITORE</b>	<b>28</b>
<b>DIVENTA VOLONTARIO C.R.I.</b>	<b>29</b>
<b>EFFETTUARE UNA DONAZIONE</b>	<b>30</b>
<b>I NOSTRI PROGETTI PER IL 2020</b>	<b>32</b>
<b>RECLAMI</b>	<b>32</b>
<b>ORGANIZZAZIONE INTERNA DEL COMITATO</b>	<b>33</b>

# I 7 PRINCIPI FONDAMENTALI DELLA CROCE ROSSA INTERNAZIONALE

## UMANITÀ

Nato dall'intento di portare soccorso senza discriminazioni ai feriti sui campi di battaglia, il Movimento della Croce Rossa e Mezzaluna Rossa, in campo internazionale e nazionale, si adopera per prevenire e lenire in ogni circostanza le sofferenze degli uomini, per far rispettare la persona umana e proteggerne la vita e la salute; favorisce la comprensione reciproca, l'amicizia, la cooperazione e la pace duratura fra tutti i popoli.

*Nota: non è solo il soccorso l'impegno primario del Movimento. ma anche la prevenzione della sofferenza. Per questo motivo tutti gli operatori si preoccupano di diffondere l'educazione alla salute e la conoscenza dei principi fondamentali e del DIU.*

## IMPARZIALITÀ

Il Movimento non fa alcuna distinzione di nazionalità, razza, religione, classe o opinioni politiche. Si sforza di alleviare le sofferenze delle persone unicamente in base ai loro bisogni, dando la priorità ai casi più urgenti.

*Nota: per rispettare la persona umana è necessario rispettare la sua vita, la libertà, la salute, le sue idee e i suoi costumi, eliminando quindi i concetti di superiorità e di inferiorità.*

## NEUTRALITÀ

Al fine di continuare a godere della fiducia di tutti, il Movimento si astiene dal partecipare alle ostilità di qualsiasi genere e alle controversie di ordine politico, razziale e religioso.

## INDIPENDENZA

Il Movimento è indipendente. Le Società Nazionali, quali ausiliari dei servizi umanitari dei loro governi e soggetti alle leggi dei rispettivi Paesi, devono sempre mantenere la loro autonomia in modo che possano essere in grado in ogni momento di agire in conformità con i principi del Movimento.

## VOLONTARIETÀ

Il Movimento è un'istituzione di soccorso volontario non guidato dal desiderio di guadagno.

*Nota: il volontario è la persona che aderisce all'organizzazione di sua spontanea volontà e senza alcuna costrizione. Questo però non toglie che alcune prestazioni possano essere retribuite per i dipendenti, ovvero quanti fanno una scelta di vita professionale di aderire ai Principi del Movimento e di aiutare il prossimo.*

## UNITÀ

Nel territorio nazionale ci può essere una sola associazione di Croce Rossa, aperta a tutti e con estensione della sua azione umanitaria all'intero territorio nazionale.

## UNIVERSALITÀ

Il Movimento internazionale della Croce Rossa e Mezzaluna Rossa, in seno al quale tutte le società nazionali hanno uguali diritti e il dovere di aiutarsi reciprocamente, è universale.

# **COSA SIGNIFICA ESSERE VOLONTARIO O VOLONTARIA ?**

Essere volontario o volontaria significa mettere il proprio tempo e le proprie energie al servizio degli altri, senza alcuna costrizione e senza desiderare nulla in cambio.

Per alcuni, fare volontariato è una scelta di vita, per altri una vocazione, per altri ancora un modo per dare qualcosa, non solo agli altri, ma soprattutto a sé stessi.

Essere volontario o volontaria significa non solo lavorare per le persone, ma con le persone, all'interno della propria comunità. Significa mettere a frutto le proprie competenze per migliorare le condizioni di vita delle persone più vulnerabili, chiunque esse siano, ed essere consapevoli che, per tanto che ciò che facciamo possa sembrarci poco, stiamo facendo la differenza. Nella loro vita come nella nostra.

## **IL VOLONTARIATO IN CROCE ROSSA**

È questo che fanno ogni giorno i volontari della Croce Rossa Italiana nell'aiuto alle persone più vulnerabili: nel rispetto dei Sette Principi di Croce Rossa e Mezzaluna Rossa, lavorano negli ospedali, nelle case riposo, nei centri di accoglienza per migranti, sulle ambulanze, nei centri sportivi, nelle scuole e in situazioni di emergenza. I volontari contribuiscono a difendere la salute e la vita, a diffondere i principi e valori di Croce Rossa e Mezzaluna Rossa e a formare cittadini responsabili di oggi e di domani.

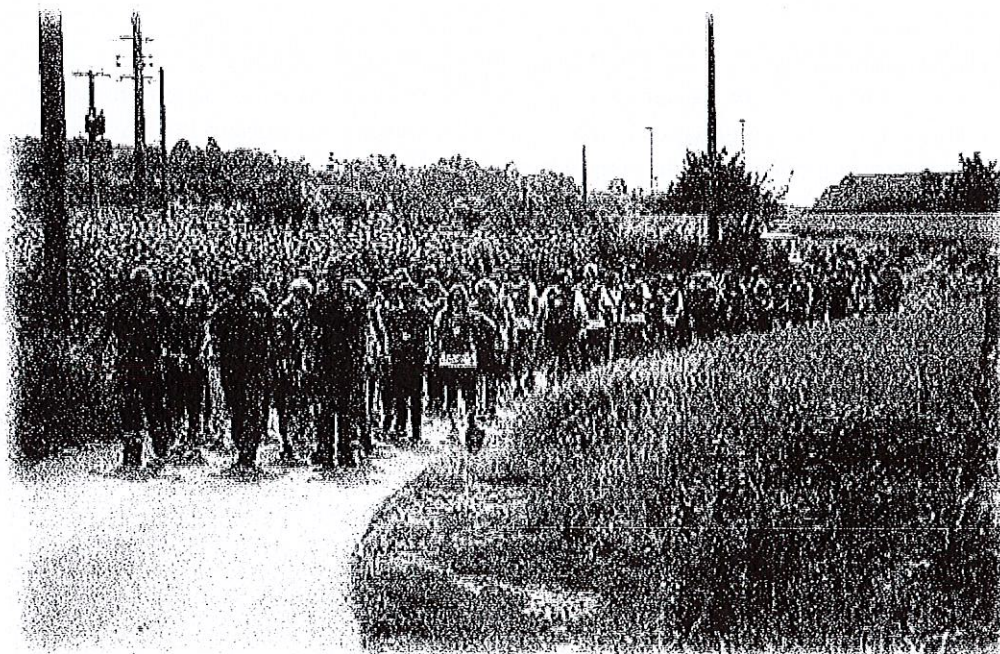

# LA STORIA DEL COMITATO DI PALAZZOLO E DELLE SUE SEDI

La storia del Comitato di Palazzolo sull'Oglio comincia l'8 dicembre 1914, quando un gruppo di generosi e volenterosi cittadini di vari comuni della media valle dell'Oglio, presso la villa Faccononi in Sarnico, trovò accolta la propria richiesta di fondare sul territorio un Comitato di Croce Rossa.

Lo stesso giorno fu nominato il primo Consiglio del neonato "Comitato di Distretto della Media Valle dell'Oglio della Croce Rossa Italiana" così chiamato in quanto riassumeva sotto di sé diverse realtà cittadine presenti su una buona porzione degli argini del nostro Fiume.

Il promotore di questa iniziativa, nonché primo Presidente del Comitato, fu l'Avvocato Gian Marco Vezzoli, che rimase in carica fino al 24 gennaio 1915 quando, oltrepassati i 200 iscritti al gruppo, i vertici del comitato effettuarono la prima vera Assemblea Generale a Palazzolo sull'Oglio, dove vennero rilette, con una regolare votazione, tutte le cariche del Comitato.

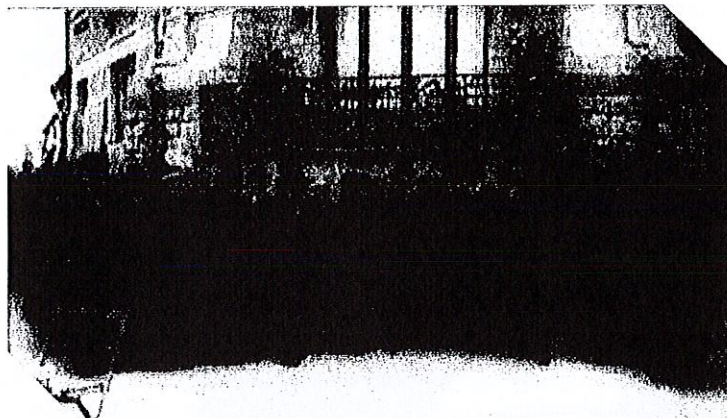

Il 25 gennaio 1915 venne ufficialmente riconfermato in carica l'Avvocato Gian Marco Vezzoli, che divenne di fatto il primo vero e proprio Presidente del Comitato della Media valle dell'Oglio, eletto per votazione dell'intera assemblea dei soci riunitasi presso la sede sita nell'ospedale di Palazzolo.

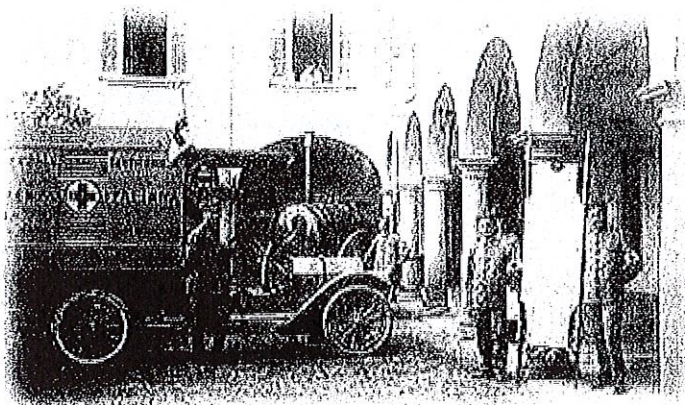

L'allora Comitato C.R.I. gestiva, grazie all'opera di circa 30 Infermiere Volontarie, l'ospedale per il ricovero dei feriti durante la Grande Guerra ed il centro di assistenza ai profughi e prigionieri di guerra, ubicato presso l'attuale centro diurno a lato della chiesa parrocchiale della frazione di San Pancrazio.

Il 1° ottobre 1920 divenne "Sottocomitato autonomo di Croce Rossa di Palazzolo sull'Oglio" e nello stesso periodo apre il dispensario di igiene sociale che copre un'utenza di circa 3000 bresciani e 2200 bergamaschi.

Durante la Seconda Guerra Mondiale, grazie soprattutto all'operato di un sempre maggior numero di volontari, viene istituita una squadra di "Protezione Sanitaria Antiaerea" vista la presenza sul territorio comunale di fabbriche impegnate nella produzione bellica soggette a ripetuti bombardamenti.

Verso la fine degli anni 60, vista la grande necessità di sangue, l'allora Presidente Prof. Bruno Parisio, nonché Direttore Sanitario e Primario Chirurgo dell'Ospedale Civile ex C.R.I., ebbe un'intuizione eccezionale che anticipò di molto i tempi, pensò infatti di avviare un'iniziativa mirata alla raccolta di sangue.

Fu così aperta una prima delegazione di Donatori di Sangue a Pontoglio (1964) e via via, nel corso degli anni, furono istituite le delegazioni di Erbusco (1967), Palazzolo (1969), Corte Franca (1976), Capriolo (1979), Cologne (1983) e Paratico (2008).

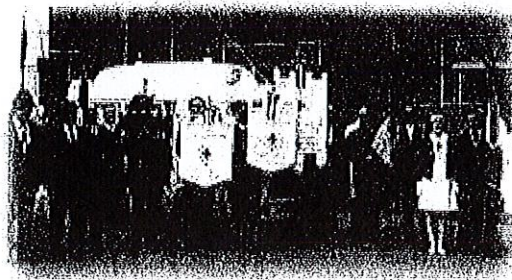

Per poter dare un servizio ancora più significativo, migliorando così anche la sicurezza dei cittadini del comune di Palazzolo e di quelli limitrofi, negli anni 80 un gruppo di Donatori di Sangue partecipa ad un corso presso il Comitato C.R.I. di Brescia per fondare anche a Palazzolo un gruppo di "Pionieri e Volontari del Soccorso", gruppo che è tutt'ora presente ai giorni nostri.



Dal maggio 1998, dopo la nuova riforma Nazionale, il Sottocomitato diventa ufficialmente "Comitato Locale C.R.I. di Palazzolo sull'Oglio". Nel corso degli anni, per migliorare il servizio e per rispondere con sempre maggior efficienza alle esigenze della popolazione, sono state aperte diverse sedi di volontari specializzati nel soccorso in emergenza 118 o specializzati nella raccolta di sangue, che fanno comunque riferimento al comitato di Palazzolo sull'Oglio:

- sede di **Iseo**: presente dal 1999, è costituita da 79 volontari, provenienti da varie zone del Sebino e della Franciacorta, che intervengono prevalentemente sulla porzione di territorio compresa fra il Lago d'Iseo, la Franciacorta e la parte sud della Valcamonica ed effettuano servizi di emergenza/urgenza 118, servizi di assistenza sanitaria a manifestazioni e gare sportive, servizi di trasporto privato per disabili e anziani;
- sede di **Capriolo**: attiva dal 1979, costituita da 103 volontari che si occupano della raccolta di sangue;
- sede di **Cologne**: attiva dal 1983, costituita da 49 volontari che si occupano della raccolta di sangue;
- sede di **Corte Franca**: attiva dal 1976, costituita da 95 volontari che si occupano della raccolta di sangue e di trasporto privato per disabili e anziani;
- sede di **Erbusco**: attiva dal 1967, costituita da 139 volontari che si occupano della raccolta di sangue e di trasporto privato per disabili e anziani;



- sede di **Paratico**: attiva dal 2008, costituita da 22 volontari che si occupano della raccolta di sangue e di trasporto privato per disabili e anziani;
- sede di **Pontoglio**: attiva dal 1964, costituita da 35 volontari che si occupano della raccolta di sangue;
- sede di **Breno**: attiva dal 1984 con gruppi dislocati presso vari paesi della valle; nel 2003 unifica le Sedi di Piancogno e Breno in un unico Gruppo denominato "Volontari della Valcamonica"; ad oggi la sede è costituita da 50 volontari, proveniente dai paesi della Valle posti nelle vicinanze del comune di Breno, che effettuano servizi di rappresentanza, di assistenza a gare e manifestazioni, di trasporto disabili sul territorio della Valcamonica e servizi di emergenza/urgenza 118 con una convenzione a gettone; nel corso dell'anno effettuano assistenza (anche domiciliare) a Disabili.

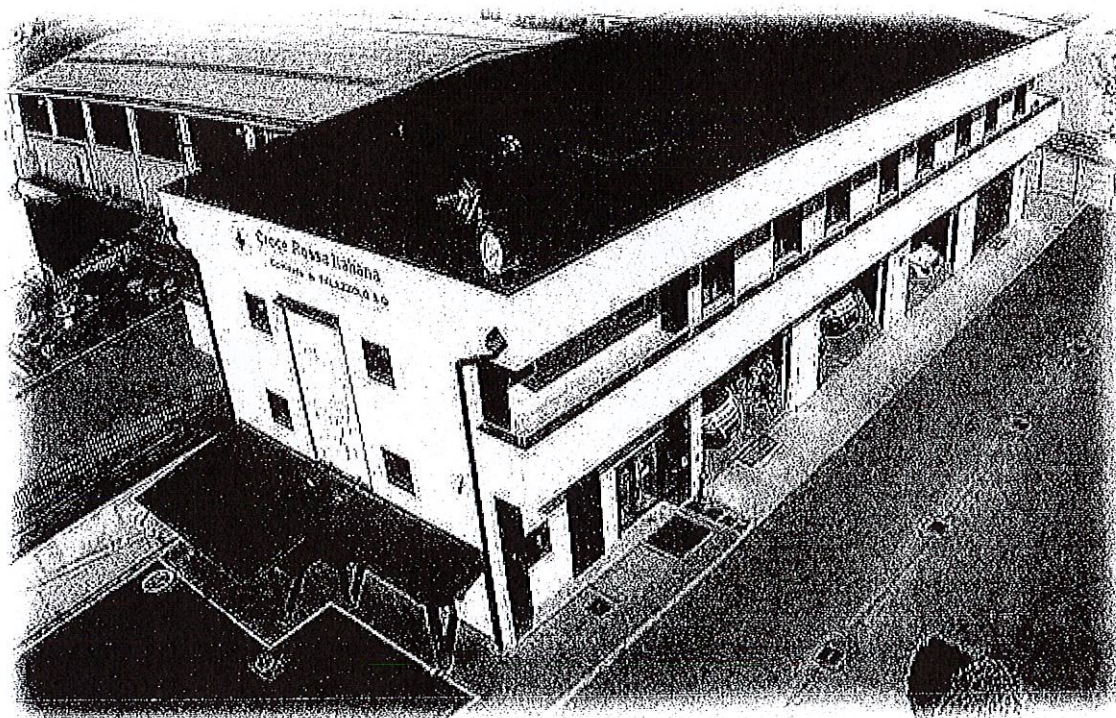

# IL COMITATO DI PALAZZOLO OGGI

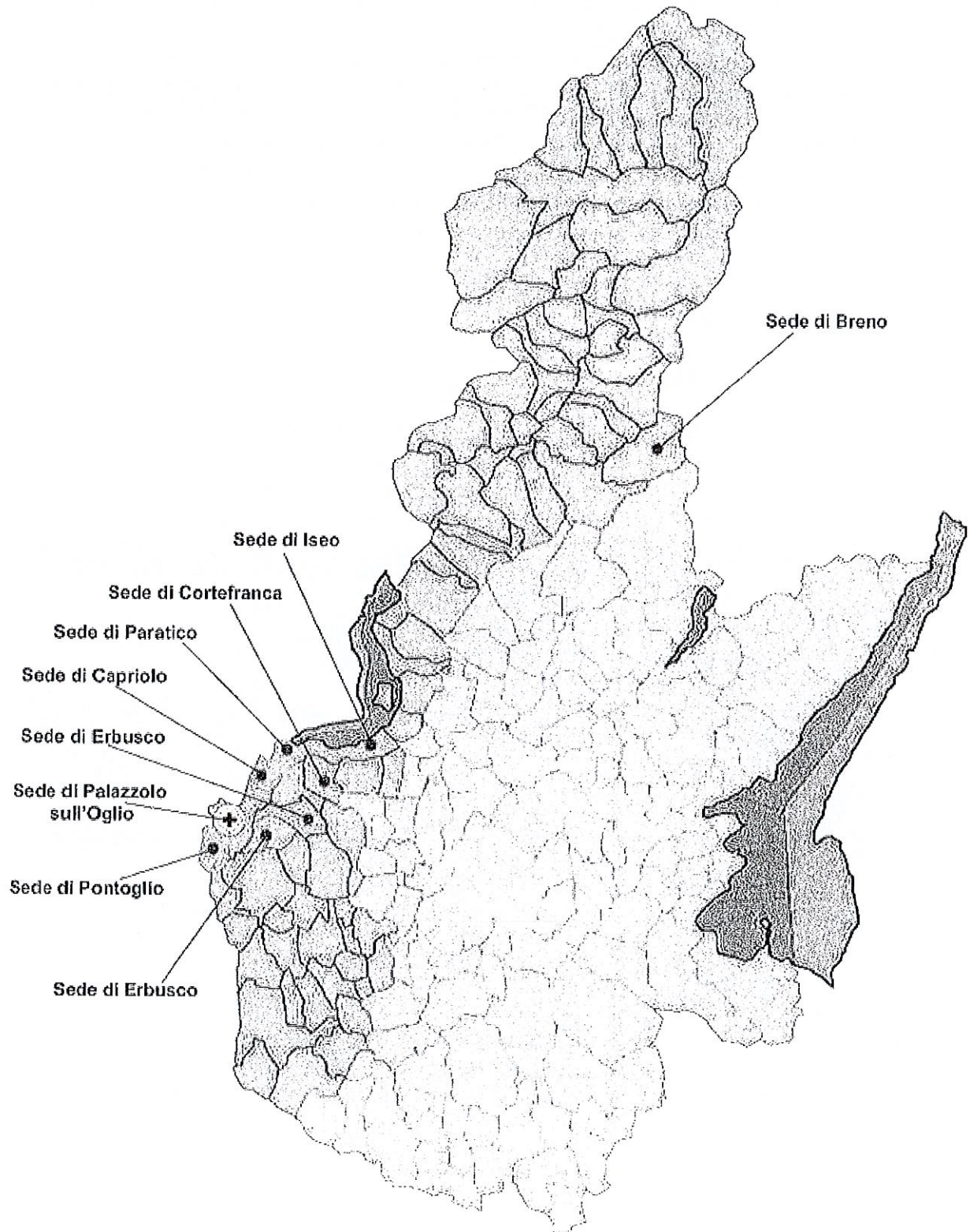

# SERVIZI DI EMERGENZA SANITARIA



CROCE ROSSA ITALIANA  
ORGANISMO DI ASSISTENZA

Comitato di Palazzolo sull'Oglio	Sede di Iseo	Sede di Breno
MSI* H24 con presenza a bordo di due volontari/dipendenti e di un Infermiere Professionale	MSI H12 diurno con presenza a bordo di due volontari/dipendenti e di un Infermiere Professionale e MSB** H12 notturno con presenza a bordo di equipaggio di soli volontari/dipendenti	MSB H24 a gettone nel weekend con presenza a bordo di equipaggio di soli volontari
Sede di partenza presso la Sede C.R.I. di Palazzolo sull'Oglio (centro di Protezione Civile di Palazzolo s/O)	Sede di partenza Durante la convenzione MSI H12 presso il Pronto Soccorso dell'Ospedale di Iseo. Durante la convenzione BLS H12 Presso la sede C.R.I. di Iseo	Sede di partenza presso la Sede C.R.I. di Breno

\* MSI: Mezzo di soccorso con infermiere

\*\* MSB: Mezzo di soccorso base

Il comitato di Palazzolo sull'Oglio viene caratterizzato oltre ai servizi di emergenza sanitaria delle tre sedi anche da:

Donatori di Sangue	1100 è il numero complessivo dei donatori abituali che affluiscono regolarmente a donare il sangue di cui circa 330 associati C.R.I. Nel 2018 sono state raccolte nr. 1787 sacche di sangue
Volontari	Più di 300 volontari che svolgono circa 6000 servizi e una percorrenza di circa 200000 Km all'anno per servizi di emergenza o di attività di servizio alla cittadinanza
Dipendenti	9 dipendenti tecnici a tempo pieno e 1 part time che coprono i turni di emergenza 118 nelle ore diurne nei giorni feriali e 4 dipendenti amministrative part-time presso la segreteria del comitato
Gruppo Giovani	24 ragazzi che si mettono a disposizione per attività con i bambini e ragazzi, sia presso la nostra sede che presso istituti scolastici con tematica: Stili di vita sani, sicurezza stradale e promozione delle donazioni di sangue.

**ALCUNE CIFRE RIFERITE ALLE ATTIVITÀ EFFETTUATE  
NELL'ANNO 2018**

<b>Tipo di servizio</b>	<b>n° di servizi</b>
118 FORFAIT	2695
TRASPORTO INFERMI	426
MANIFESTAZIONE e GARE SPORTIVE	183
<b>TOTALI SERVIZI PER LA POPOLAZIONE</b>	<b>3304</b>

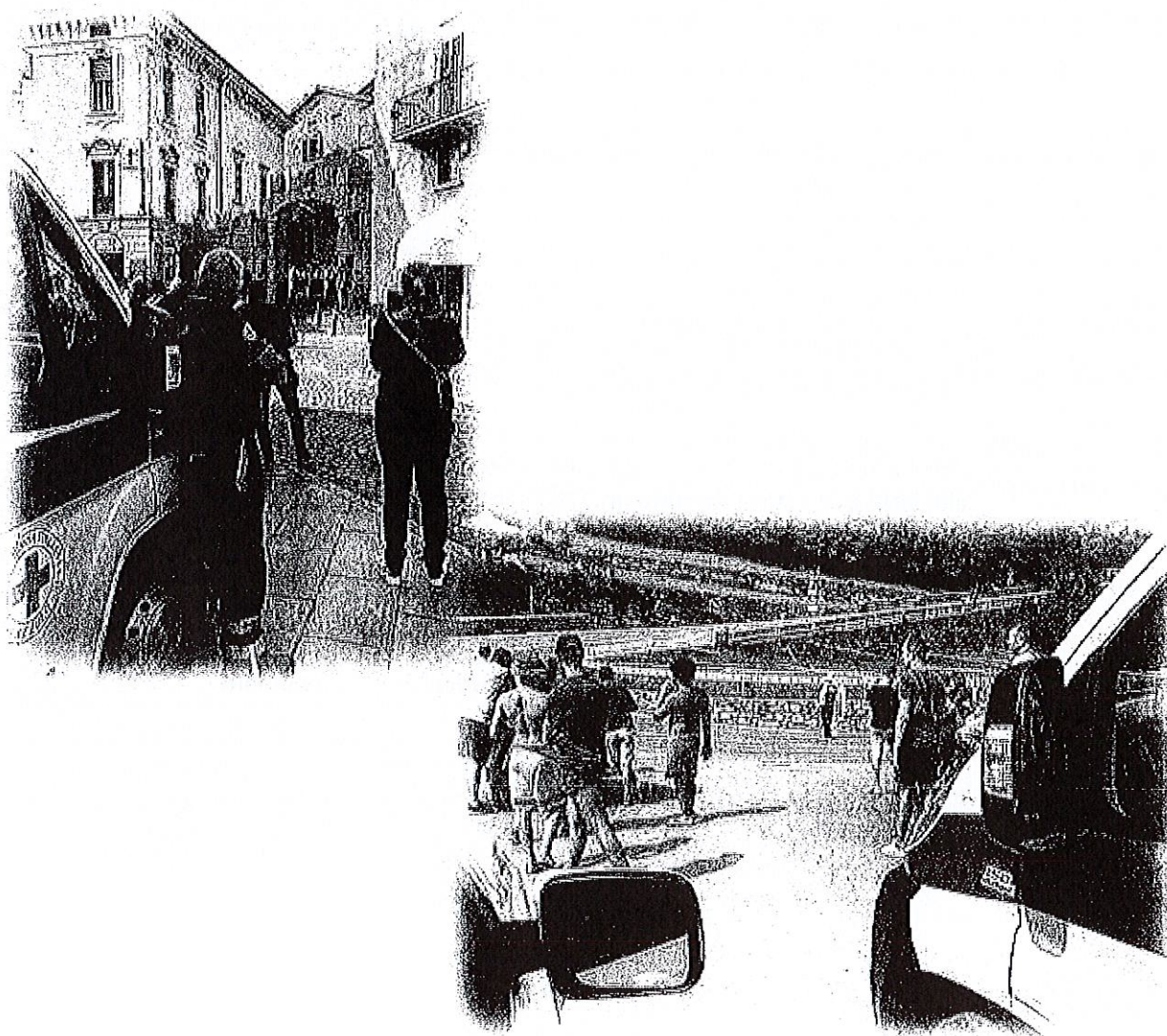

## IL PARCO MEZZI DEL COMITATO

AMBULANZE	11	Attrezzate per il soccorso sanitario 118, per il trasporto infermi e i servizi sportivi
PULMINI	4	Attrezzati per il trasporto disabili anche su sedie a rotelle
AUTOVETTURE	11	Utilizzate per servizi di trasporto disabili, servizi istituzionali e servizi interni del comitato.
FUORISTRADA	3	Utilizzati per il servizio di protezione civile
FURGONI	3	2 utilizzati per servizi di trasporto materiale per il comitato e per la protezione civile
		1 utilizzato durante le donazioni di sangue, in quanto equipaggiato di una cella frigorifera a temperatura controllata per la corretta conservazione delle sacche di plasma dalle sedi di donazione al centro Trasfusionale di Chiari
AUTOCARRI	2	1 corredato di sponda idraulica per il caricamento di merci e materiali per la protezione civile
		1 strutturato per il caricamento di un container cucina auto caricante, di un container bagni campali auto caricante di un cassone aperto per il trasporto di materiali con gru
RIMORCHI	2	1 cella frigorifera utilizzata per il trasporto di viveri per la protezione civile
		1 generatore di corrente più torre faro, alimentato a gasolio utilizzato in caso di emergenze di protezione civile
ROULOTTE	1	utilizzata come sala operativa mobile per interventi di protezione civile. È accessoriata con 2 pc, una connessione internet e una radio operativa di croce rossa

## LE ATTREZZATURE

TENDA MENZA	1	Una tensostruttura utilizzabile come mensa da campo
TENDE pneumatiche	3	Tende pneumatiche per la messa in opera di un PMA (punto medico avanzato) utilizzato durante manifestazioni o in caso di Maxi-emergenze sul territorio

CUCINA MOBILE	1	Una cucina mobile auto caricante con una copertura di circa 250 pasti ora utilizzate in protezione civile in caso di emergenze o manifestazioni
BAGNI CAMPALI	1	Bagni campali auto caricante con tre bagni e tre docce utilizzate in protezione civile in caso di emergenze o manifestazioni

## COME TROVARCI:



Via Golgi, 32 – 25036 – Palazzolo sull'Oglio

Telefono: 030/7401961 (Orari di Segreteria – dal lunedì al venerdì: 8:00-12:00 / 14:00-18:00)  
Fax: 030/7401791

Email: [palazzolosulloglio@cri.it](mailto:palazzolosulloglio@cri.it)  
PEC: [cl.palazzolosulloglio@cert.cri.it](mailto:cl.palazzolosulloglio@cert.cri.it)

Sito Internet: [www.cripalazzo.it](http://www.cripalazzo.it)

Facebook: <https://www.facebook.com/crocerossapalazzo/>

Presidente: BELOMETTI Faustino

Delegato tecnico di Sede: MANINI Elena

Delegato tecnico di Sede per i Donatori di Sangue: BAITELLI Sandra

### Consiglio Direttivo:

- Vice Presidente: GALBUSSERA Maurizio
- Consiglieri:
  - MARINI Laura
  - VOLPI Fabio
  - FINAZZI Paolo (Consigliere Giovane)

Attività: SERVIZIO DI EMERGENZA SANITARIA 118 / TRASPORTO DISABILI E ANZIANI /  
SERVIZI SOCIO ASSISTENZIALI / ASSISTENZA A GARE SPORTIVE E MANIFESTAZIONI /  
SERVIZI DI PROTEZIONE CIVILE / GRUPPO TRUCCATORI E SIMULATORI /  
RACCOLTA SANGUE / RACCOLTA E DISTRIBUZIONE VIVERI E GENERI DI PRIMA  
NECESSITÀ / CORSI MDPED (MANOVRE DI DISOSTRUZIONE PEDIATRICA) /  
CORSI EX LEGGE 81 – CORSI DAE-PAD / CORSI 1° SOCCORSO NELLE SCUOLE

**CROCE ROSSA ITALIANA**  
**COMITATO DI PALAZZOLO SULL'OGGIO ODV**  
**SEDI DISTACCATE SUL TERRITORIO**

**Sede di Iseo**

Via Paolo VI n° 2 - 25049 - Iseo

Telefono: 030/9840769 (Orari di segreteria - mercoledì dalle 20.00 alle 22.00)

E-mail: [volontari.iseo@cripalazzolo.it](mailto:volontari.iseo@cripalazzolo.it)

Delegato tecnico di Sede: PREMOLI Giorgio

Attività: SERVIZIO DI EMERGENZA SANITARIA 118 / TRASPORTO DISABILI E ANZIANI /  
SERVIZI SOCIO ASSISTENZIALI / ASSISTENZA A GARE SPORTIVE E MANIFESTAZIONI /  
SERVIZI DI PROTEZIONE CIVILE / GRUPPO TRUCCATORI E SIMULATORI

---

**Sede di Capriolo**

Via Adro, 107 – 25031 – Capriolo

Email: [dscapriolo@cripalazzolo.it](mailto:dscapriolo@cripalazzolo.it)

Delegato tecnico di Sede: AQUINO Erminia

Attività: RACCOLTA SANGUE

---

**Sede di Cologne**

Via Repubblica, 22 – 25033 – Cologne

Email: [dscologne@cripalazzolo.it](mailto:dscologne@cripalazzolo.it)

Delegato tecnico di Sede: BARCELLA Egidio

Attività: RACCOLTA SANGUE

---

**Sede di Corte Franca**

Via Generale Dalla Chiesa, 9 – 25040 – Corte Franca

Telefono/Fax: 030/9884672

Email: [dscortefranca@cripalazzolo.it](mailto:dscortefranca@cripalazzolo.it)

Delegato tecnico di Sede: ZANINI Gian Battista

Attività: TRASPORTO DISABILI E ANZIANI / RACCOLTA SANGUE

### **Sede di Erbusco**

Vicolo della Pace, 2 – 25030 – Erbusco

Telefono/Fax: 030/7267995

Email: [dserbusco@cripalazzolo.it](mailto:dserbusco@cripalazzolo.it)

Delegato tecnico di Sede: BONOMI Giuseppe

Attività: TRASPORTO DISABILI E ANZIANI / RACCOLTA SANGUE

---

### **Sede di Paratico**

Telefono: 030/7401961 (Orari di Segreteria – dal lunedì al venerdì: 8:00-12:00 / 14:00-18:00)

Fax: 030/7401791

Email: [palazzolosulloglio@cri.it](mailto:palazzolosulloglio@cri.it)

Delegato tecnico di Sede: VAZZOLA Mara Ornella

Attività: TRASPORTO DISABILI E ANZIANI

---

### **Sede di Pontoglio**

Via Piave, 8 – 25037 – Pontoglio

Email: [dsPontoglio@cripalazzolo.it](mailto:dsPontoglio@cripalazzolo.it)

Delegato tecnico di Sede: NORBIS Emilio

Attività: RACCOLTA SANGUE

---

### **Sede di Breno**

Via Sammaione, 10 – 25043 – Breno

Telefono/Fax: 0364/321341

Email: [volontari.vallecamonica@cripalazzolo.it](mailto:volontari.vallecamonica@cripalazzolo.it)

Delegato tecnico di Sede: VIELMI Sandro

Attività: SERVIZIO DI EMERGENZA SANITARIA 118 IN CONVENZIONE A GETTONE/  
TRASPORTO DISABILI E ANZIANI / SERVIZI SOCIO ASSISTENZIALI /  
ASSISTENZA A GARE SPORTIVE E MANIFESTAZIONI / SERVIZI DI PROTEZIONE CIVILE /  
GRUPPO TRUCCATORI E SIMULATORI



# LA STRATEGIA 2018 – 2030 DELLA CROCE ROSSA ITALIANA

STRATEGIA

2018-2030

## ORGANIZZAZIONE

ADEMPIERE AL MANDATO UMANITARIO DELLA CROCE ROSSA ITALIANA RAFFORZANDO LE NOSTRE CAPACITÀ ORGANIZZATIVE



## VOLONTARI

RESPONSABILIZZARE E COINVOLGERE IN MODO ATTIVO NEI PROCESSI DECISIONALI A TUTTI I LIVELLI I VOLONTARI ED IL PERSONALE



## PRINCIPI E VALORI

PROMUOVERE E DIFFONDERE I PRINCIPI FONDAMENTALI DELLA CROCE ROSSA E DELLA MEZZALUNA ROSSA, I VALORI UMANITARI E IL DIRITTO INTERNAZIONALE UMANITARIO

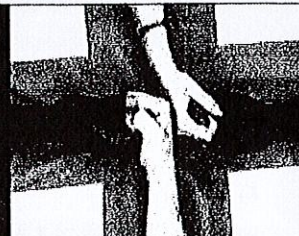

## SALUTE

TUTELARE E PROMUOVERE L'EDUCAZIONE UNIVERSALE ALLA SALUTE E ALLA SICUREZZA DELLE PERSONE



## INCLUSIONE SOCIALE

PROMUOVERE UNA CULTURA DELL'INCLUSIONE SOCIALE PER UN'INTEGRAZIONE ATTIVA DELLE PERSONE IN SITUAZIONE DI VULNERABILITÀ



## EMERGENZE

RISPONDERE ALLE SITUAZIONI DI CRISI E DI EMERGENZA, AUMENTARE LA RESILIENZA DELLE COMUNITÀ, PUNTANDO SULLA PREVENZIONE E LA PREPARAZIONE IN CASO DI CALAMITÀ



## COOPERAZIONE

COOPERARE ATTIVAMENTE CON IL MOVIMENTO E LE SUE COMPONENTI, AUMENTANDO LA PRESENZA ALL'ESTERO CON PROGETTI E AZIONI DI INTERVENTO.



## LE ATTIVITÀ DEL COMITATO DI PALAZZOLO SULL'OGGIO

Il comitato di Palazzolo Sull'Oglio è organizzato attraverso le 6 aree di riferimento per le proprie attività.

### 1 Salute



Tuteliamo e proteggiamo la salute e la vita

### 2 Sociale



Promuoviamo l'inclusione sociale

### 3 Emergenze



Prepariamo le comunità e diamo risposta a emergenze e disastri

### 4 Principi e valori

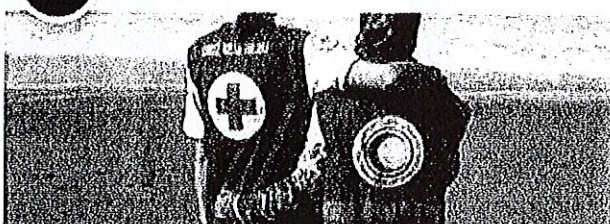

Cooperiamo con gli altri membri del Movimento Internazionale

### 5 Giovani

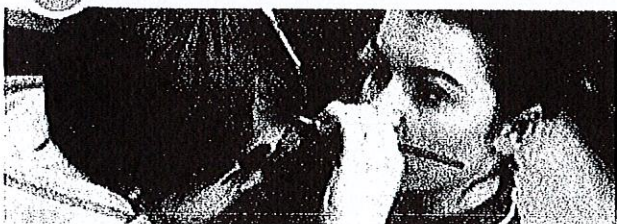

Promuoviamo attivamente lo sviluppo dei giovani e una cultura della cittadinanza attiva

### 6 Sviluppo

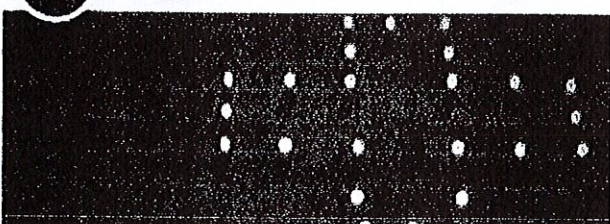

Sviluppiamo la nostra azione per prevenire e affrontare in modo efficace le vulnerabilità delle comunità

# AREA ① Tuteliamo e proteggiamo la salute e la vita

Delegato Tecnico di Area: Mauro **LUSSIGNOLI**  
mail: palazzolosulloglio.salute@lombardia.cri.it

## *Attività di promozione della donazione volontaria del sangue e raccolta sangue*

- Sono presenti n°2 centri di Raccolta Sangue **autorizzati ed accreditati** dalla Regione Lombardia
  - Presso la Sede di Palazzolo
  - Presso la sede di Corte Franca
- Sono operativi 6 gruppi di promozione e donazione di sangue nei comuni di:

Capriolo	Cologne	Corte Franca
Erbusco	Palazzolo	Pontoglio

Questi gruppi, in collaborazione col centro trasfusionale dell'ASST Franciacorta di Chiari, con più di 500 volontari raccolgono annualmente circa 2000 sacche di sangue destinato alle trasfusioni.

## *Attività di soccorso sanitario d'emergenza-urgenza in convenzione con l'Articolazione Aziendale Territoriale di Brescia di AREU Lombardia (Agenzia Regionale per l'Emergenza e Urgenza) – 118*

- Garantiamo la presenza di un'ambulanza di soccorso "MSI" H24 presso la postazione di Palazzolo sull'Oglio
- Garantiamo la presenza di un'ambulanza di soccorso "MSI" H12 nelle ore diurne presso il pronto soccorso ASST Franciacorta di Iseo e "BLS" H12 nelle ore notturne presso la postazione di Iseo
- Garantiamo la presenza di un'ambulanza di soccorso "BLS a Gettone" H24 nei fine settimana presso la postazione di Breno



## *Attività di assistenza sanitaria a eventi sportivi, manifestazioni, sagre*

Garantiamo assistenza sanitaria a sagre cittadine, manifestazioni sportive o ludiche, con la possibilità di richiedere la presenza di personale munito di Defibrillatore Automatico Esterno (DAE) o di personale sanitario professionale (medici, infermieri)

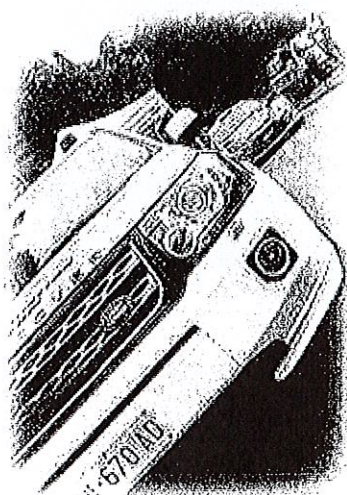

### **PORTALE GAMES**

A partire da ottobre 2014, in ottemperanza alla DGR X/2453 del 07/10/2014, le assistenze alle manifestazioni sono verificate, controllate e autorizzate dal Sistema Sanitario di Urgenza ed Emergenza ovvero per il tramite delle Articolazioni Aziendali Territoriali di AREU.

Il portale ha lo scopo di gestire le comunicazioni tra gli Organizzatori di manifestazioni/eventi e AREU Lombardia. L'utilizzo è rivolto all'Organizzatore per gestire le risorse per l'assistenza sanitaria e i relativi piani di soccorso.

### **Attività di trasporto infermi**

Effettuiamo:

- Trasferimenti da ospedale al domicilio o vice-versa
- Trasporto diversamente abili
- Trasferimenti tra ospedali anche con la disponibilità di centri mobili di rianimazione (CMR)
- Trasferimenti o trasporti su lunga percorrenza (intra ed extra regione)

### **Attività di educazione sanitaria**

Organizziamo:

- Corsi di Primo Soccorso e protezione civile
- Corsi alle aziende ex D.lg.81/08 (Pronto Soccorso Aziendale)
- Corsi di Rianimazione Cardiopolmonare (BLS) e Rianimazione Cardiopolmonare Pediatrica (PBLS) a personale laico
- Corsi di Disostruzione delle Vie Aeree Pediatriche (Progetto MSP)
- Corsi per operatori di Defibrillazione Automatica (PAD)

### **Attività di formazione dei soccorritori regionali**

- mediante Istruttori 118 Riconosciuti e Accreditati "CeFra" (centri di formazione provinciali) formiamo ogni anno decine di nuovi operatori addetti al Trasporto Sanitario Semplice e operatori ai Servizi di Emergenza Sanitaria in armonia con la legislazione di Regione Lombardia

### **Attività di trucco e simulazione**

- un gruppo costituito da truccatori e simulatori che sono Volontari adeguatamente istruiti a specifiche tecniche di trucco e recitazione volte a rendere quanto più reale possibile la simulazione di un evento che produca traumi fisici sulla persona, utilizzabili in occasione di esami, corsi di formazione, manifestazioni, gare ed esercitazioni di Primo Soccorso e Protezione Civile.

---

## **AREA ② Favoriamo il supporto e l'inclusione sociale**

---

Delegato Tecnico di Area: Laura **MARINI**

mail: palazzolosulloglio.sociale@lombardia.cri.it

- Mercatini e Cene Benefiche per raccolta Fondi
- Messa a disposizione di ausili sanitari (lettini articolati, carrozzine, stampelle, ecc.) a titolo gratuito o di offerta
- Collaborazione con i Servizi Sociali dei Comuni afferenti il Comitato per il sostegno economico alle famiglie indigenti
- Collaborazione con il servizio C.P.S. dell'ASST Franciacorta con personale formato ai servizi Socio Assistenziali
- Raccolta alimentare in collaborazione con diverse catene di supermercati, e distribuzione generi alimentari alle famiglie indigenti (in collaborazione con comuni, parrocchie, assistenti sociali e associazioni)

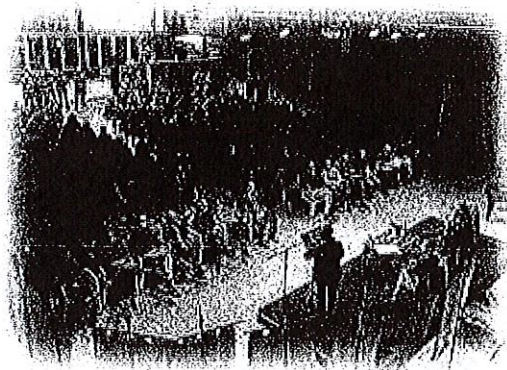

---

## **AREA ③** Prepariamo le comunità e diamo risposta a emergenze e disastri

---

Delegato Tecnico di Area: Riccardo **RAINERI**  
mail: palazzolo.emergenza@lombardia.cri.it

Realizziamo annualmente un piano di esercitazioni, dimostrazioni al fine di preparare la popolazione e la comunità alla gestione di eventi disastrosi o grandi emergenze

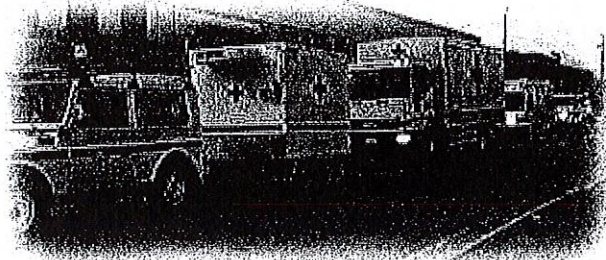

- Siamo impegnato operativamente, con l'invio di personale e mezzi, in caso di emergenze Locali, Nazionali e Internazionali
- Siamo sede della Sala Operativa Provinciale (SOP) per la gestione emergenze
- Collaboriamo con gli altri enti (Vigili del Fuoco, Forze di Polizia, Protezione Civile Comunale) e associazioni per realizzare il piano locale di protezione civile ed attivazione del personale in caso di emergenza
- Ci occupiamo di formare personale qualificato che si occupi anche della gestione dell'aspetto psicologico nell'ambito dei disastri e delle emergenze (Servizio Emergenza Psicologia SEP)

---

## **AREA ④** Disseminiamo il Diritto Internazionale Umanitario, i Principi Fondamentali ed i Valori Umanitari e cooperiamo con gli altri membri del Movimento Internazionale

---

Delegato Tecnico di Area: Corna **STEFANO**  
mail: palazzolosulloglio.principi@lombardia.cri.it

### **Obiettivi specifici:**

- Adempiere il mandato istituzionale della diffusione del Diritto Internazionale Umanitario, dei Principi Fondamentali e dei Valori Umanitari
- Sviluppare opportunità di collaborazione all'interno del Movimento Internazionale, coerentemente con il Principio Fondamentale di Universalità

### **NEL COMITATO DI PALAZZOLO SULL'OGLIO**

- la disseminazione del Diritto Internazionale Umanitario
- la disseminazione dei Principi Fondamentali e dei Valori Umanitari del Movimento Internazionale
- i progetti di cooperazione (bilaterali e/o multilaterali) con le altre Società Nazionale sia a livello nazionale che decentrato
- le attività volte alla promozione della tutela dell'emblema

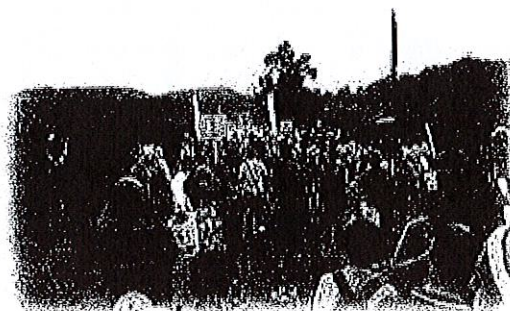

---

## AREA ⑤ **Promuoviamo attivamente lo sviluppo dei giovani e una cultura della cittadinanza attiva**

---

Delegati Tecnici di Area: Paolo **FINAZZI**  
mail: palazzolosulloggio.giovani@lombardia.cri.it

### Obiotti specifici:

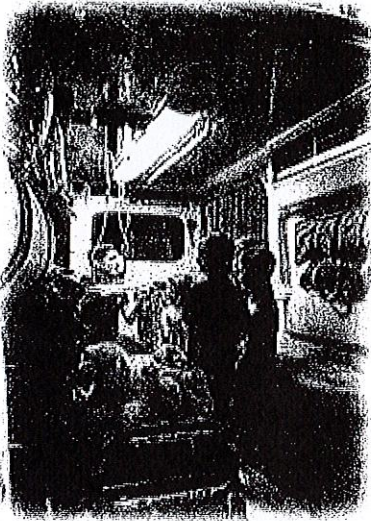

- Promuovere lo sviluppo della fascia giovane della popolazione e favorirne l'empowerment
- Promuovere ed Educare alla cultura della cittadinanza attiva

### NEL COMITATO DI PALAZZOLO SULL'OGLIO

- l'educazione alla salute e la promozione di stili di vita sani fra giovani (MST, HIV, Progetto "IDEA: Igiene, Dieta, Educazione Alimentare", ecc.)
- l'educazione alla sicurezza stradale
- la promozione dei Principi Fondamentali e di una cultura della non-violenza e della pace ("YABC", bullismo, educazione alla pace, "Youth on the run", ecc.)
- Sensibilizzazione sul NUE112

---

## AREA ⑥ **Agiamo con una struttura capillare, efficace e trasparente, facendo tesoro dell'opera del Volontariato**

---

Delegato Tecnico di Area: Fabio **VOLPI**  
mail: palazzolosulloggio.sviluppo@lombardia.cri.it

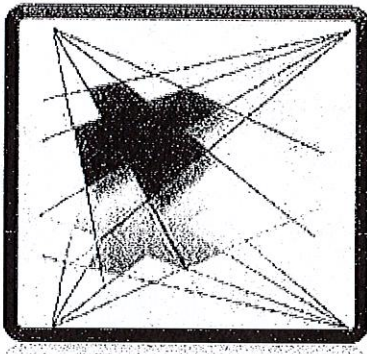

### Obiettivi specifici:

- Aumentare la capacità sostenibile della Croce Rossa Italiana a livello locale e nazionale, di prevenire ed affrontare in modo efficace le vulnerabilità delle comunità
- Rafforzare la cultura del servizio volontario e della partecipazione attiva
- Assicurare una cultura di responsabilità trasparente nei confronti dei nostri stakeholder
- Mantenere gli statuti, regolamenti e piani d'azione in linea con le raccomandazioni e decisioni internazionali
- Adattare ogni nostra azione all'evoluzione dei bisogni delle persone vulnerabili

# INFORMAZIONI UTILI PER IL CITTADINO



Il servizio "Numero Unico Europeo d'emergenza 112" rappresenta un modello di servizio di emergenza unico in Italia che ripropone quello già adottato in diversi Paesi europei.

Componendo qualsiasi numero dell'emergenza (112, 113, 115, 118) il cittadino entra in contatto con l'operatore del Call Center NUE 112 che prende in carico la chiamata.

**PER RICHIEDERE ASSISTENZA PER  
SITUAZIONI DI EMERGENZA/URGENZA  
CHIAMARE IL NUMERO**

**1-1-2**

**LA CHIAMATA È TOTALMENTE GRATUITA DA QUALSIASI TELEFONO**

Il numero 112 è operativo 24 ore su 24, 365 giorni all'anno.

Gli operatori del Call Center, dopo aver localizzato il chiamante, valuteranno le problematiche attraverso una serie di domande atte a determinare la gravità della situazione e smisteranno le chiamate all'ente competente per la gestione di quella specifica tipologia di emergenza: Vigili del Fuoco (ex 115), Arma dei Carabinieri (ex 112), Polizia di Stato (ex 113), Emergenza Sanitaria (ex 118).

È importante cercare di non farsi prendere dal panico e di lasciarsi guidare dall'Operatore del 112 in modo da rendere più rapida ed efficace la risposta del Soccorso.

**I SERVIZI EROGATI TRAMITE IL 112 SONO TOTALMENTE GRATUITI,  
MA DEVONO ESSERE UTILIZZATI COMUNQUE CON COSCIENZA**

## **Richiedere un trasporto in ambulanza, o su di un mezzo attrezzato per diversamente abili, per dimissioni da ospedali o case di riposo, per visite mediche o terapie**

Il comitato di Palazzolo dispone di personale qualificato e certificato per effettuare trasporti in ambulanza (o su uno degli altri mezzi a disposizione del comitato) in occasione di ricoveri programmati, dimissioni da ospedali, trasferimenti, visite mediche, terapie, ecc.

Questi servizi non rientrano nell'emergenza/urgenza gestita dal servizio 118 e quindi sono a pagamento.

Le tariffe che vengono applicate sono in accordo con quelle previste dalla Regione Lombardia e dalla Provincia di Brescia (vedi pag.27)

Per richiedere o prenotare questi servizi contattare, con almeno 1 o 2 giorni di anticipo, il responsabile al numero 3666822906 o inviare una mail all'indirizzo: [vds@cripalazzolo.it](mailto:vds@cripalazzolo.it)

Per rispondere al meglio alle esigenze della persona trasportata, vi chiediamo gentilmente di indicarci alcune informazioni per noi essenziali:

- informazioni generali della persona trasportata (età, peso, altezza)
- patologie o particolari problematiche di infortunio (per garantire il più idoneo sistema di trasporto)
- informazioni generali relative al trasporto:
  - luogo di partenza
  - luogo e ora di destinazione
  - presenza o meno di accompagnatori
- informazioni specifiche sulla logistica del trasporto:
  - scale di accesso all'appartamento
  - piano di residenza nell'abitazione
  - presenza di ascensore
  - presenza di ostacoli lungo il percorso

## **RICHIEDERE ASSISTENZA SANITARIA CON AMBULANZA O SQUADRE APPIEDATE PER MANIFESTAZIONI O EVENTI SPORTIVI**

Secondo le nuove norme di sicurezza, durante un evento sportivo o una manifestazione con un modesto/elevato numero di persone (compresi sia atleti/manifestanti che il pubblico) è necessaria la presenza di uno o più mezzi di soccorso.

Il Comitato di Palazzolo dispone di diverse ambulanze e di personale qualificato per operare come servizio sanitario al seguito di manifestazioni sportive e non.

Inoltre, a richiesta, è possibile richiedere anche uno o più medici/infermieri.

Questi servizi non rientrano nell'emergenza/urgenza gestita dal servizio di 118, sono a pagamento. Le tariffe che vengono applicate sono in accordo con quelle previste dalla Regione Lombardia e dalla Provincia di Brescia. (vedi pag.27)

Per richiedere o prenotare un servizio contattare il responsabile al numero 3666822908 o inviare una mail all'indirizzo : [vds@cripalazzolo.it](mailto:vds@cripalazzolo.it)



## Richiedere corsi di formazione

Il Comitato di Palazzolo organizza, in ottemperanza al D.lgs. 81/08, i seguenti corsi:

- corsi di Pronto Soccorso per Addetti al Pronto Soccorso Aziendale.

Le tipologie di aziende cui i nostri corsi sono rivolti sono:

- Aziende di categoria di rischio A
  - Aziende di categoria di rischio B e C
- 
- Refresh triennali previsti dalla normativa per i suddetti corsi;
  - Corsi per operatori di defibrillazione semi-automatica (PAD) in collaborazione con AREU Lombardia;

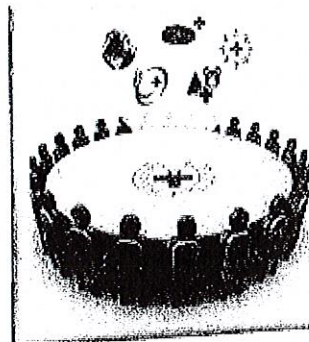

Inoltre vengono organizzati corsi, di durata variabile a seconda delle esigenze, rivolti alla popolazione, a scuole, associazioni, privati:

- Corsi di Primo Soccorso, Prevenzione Infortuni e Protezione Civile per studenti, docenti, popolazione, forze dell'ordine e associazioni;
- Corsi "Progetto MSP (Manovre Salvavita Pediatriche) (vedi pag. 25)
- Educazione alla salute per tutte le fasce d'età e per tutti i gruppi;
- Aggiornamenti annuali o biennali sulle tecniche di Rianimazione (BLS – BLSD – PBLIS – PBLSD) e di Primo Soccorso;
- Incontri con le scolaresche per far conoscere la Croce Rossa e le sue attività;

I corsi si tengono generalmente presso le aule corsi della sede del Comitato di Palazzolo sull'Oglio (via Golgi,32), oppure presso una sede diversa indicata dal richiedente.

Le tariffe di tali corsi sono indicate a pagina 27

Per richiedere un corso di formazione o per richiedere informazioni inviare una mail all'indirizzo [formazione@cripalazzolo.it](mailto:formazione@cripalazzolo.it)

## PROGETTO MSP (Manovre Salvavita Pediatriche)

Sono poche le persone a conoscenza del fatto che *in Italia perde la vita un bambino a settimana* per colpa di una pallina, di un boccone di cibo, di una caramella... un piccolo corpo estraneo che si ferma nel posto sbagliato e impedisce al bambino di respirare.

Il tutto avviene in pochi minuti, con l'ansia, la paura, l'impotenza di fronte al dramma che si sta consumando, perché chi assiste i bambini in quei momenti non è formato in queste manovre e può generare disastrose conseguenze.

Il Progetto Manovre Salvavita Pediatriche include non solo percorsi formativi ma anche momenti informativi gratuiti. Gli argomenti trattati vertono sulla disostruzione delle vie aeree in età pediatrica, le manovre di rianimazione cardiopolmonare (RCP) in età pediatrica, il primo soccorso pediatrico e la diffusione di un corretto schema comportamentale, al fine di ridurre al minimo il rischio di morte per SIDS-Sindrome della morte improvvisa del lattante (Progetto Sonno Sicuro).

Il Comitato di Palazzolo sull'Oglio organizza nel corso dell'anno e a richiesta una serie di corsi dedicati alle mamme, alle maestre, agli assistenti sociali ed a tutte le persone che lavorano e vivono con i bambini, per imparare a disostruire, in caso di necessità, le vie aeree superiori grazie alle manovre salvavita che la CRI sta diffondendo in modo capillare per ridurre l'incredibile numero di incidenti mortali da soffocamento per il "non sapere".

Alcuni numeri per comprendere l'importanza del progetto.

- 40-50 bambini l'anno muoiono per ostruzione da corpo estraneo. Le manovre di disostruzione risolvono il problema **nell'80%** dei casi
- L'incidenza dell'arresto cardiaco in età pediatrica è di 10 su 100.000. Se tutti i bambini colpiti da arresto extra ospedaliero ricevessero una RCP precoce, **si potrebbero salvare 300 bambini l'anno**
- Se ogni singolo cittadino conoscesse le regole del sonno sicuro potremmo ridurre drasticamente il numero delle morti improvvise in culla (SIDS)



Ma a tutto questo si può porre rimedio, si può davvero cambiare il destino in quei pochi minuti, perché per salvare la vita di un bambino nel caso di un'ostruzione delle vie aeree basta conoscere e utilizzare le manovre di disostruzione.

### IL PROGETTO

Sono pochi e semplici gesti che non solo medici e soccorritori, ma tutti, possono e devono conoscere, soprattutto chi vive a stretto contatto con i bambini. È possibile fare la differenza partecipando ai semplici eventi formativo e/o informativi proposti dalla CRI rivolti sia a personale sanitario (medici, infermieri, soccorritori, ...) che "laico" (maestre, insegnanti, allenatori, baby sitter, genitori, bagnini ecc.):

- Sonno Sicuro, lezione informativa gratuita della durata di 1 ora
- Corso Manovre Disostruzione Pediatrica della durata di 2 ore
- Corso Manovre Salvavita Pediatriche della durata di 3 ore

Per richiedere un corso di formazione o per richiedere informazioni inviare una mail all'indirizzo: [progetto.msp@cripalazzolo.it](mailto:progetto.msp@cripalazzolo.it)

## PROGETTO DONA A SCUOLA

Il Progetto nasce dalla collaborazione tra l'istituto Marzoli e Croce Rossa Italiana di Palazzolo sull'Oglio per promuovere la Donazione di Sangue tra gli studenti.

Il Progetto è in fase di ampliamento con altri istituti scolastici per permettere di inserire più giovani nella donazione di sangue.

### PERCHÉ DONARE?

La Donazione di Sangue è un gesto di Umanità, senso civico e di Buona Salute.

Il Sangue è un Bene prezioso e insostituibile: nonostante le enormi innovazioni scientifiche non è ancora possibile riprodurlo in laboratorio ma è fondamentale per migliaia di persone ogni giorno. E' difatti fondamentale per salvare vite in corso di interventi chirurgici, traumi e incidenti stradali, persone affette da tumori o malattie del sangue.

Grazie alla Donazione da parte di Volontari queste persone possono sopravvivere.

Anche il Volontario stesso ne giova perché viene regolarmente sottoposto a visita medica e al controllo del suo stesso Sangue.

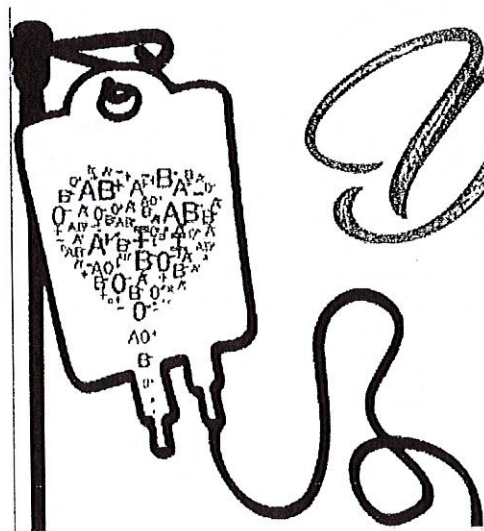

✚ Croce Rossa Italiana  
Comitato di Palazzolo sull'Oglio

Dona a  
Scuola

# LE NOSTRE TARIFFE

## TRASPORTO SANITARIO CHE NON RIVESTE CARATTERE DI EMERGENZA-URGENZA

<b>Trasporto Infermi con Ambulanza (2 SOCCORRITORI)</b>	
Servizio urbano e fino a 15 km (tratta singola o andata e ritorno) compresa 1 ½ ora di attesa	€ 30,00
Oltre i 15 Km (andata e ritorno)	€ 0,74/km
Per i km percorsi fuori dal territorio nazionale	€ 0,95/km
Per ogni ora di sosta, eccedente la prima ora e mezza	€ 24,00
Se presenza del 2° trasportato (tariffa ripartita in parti uguali tra i due trasportati)	€ 10,00

<b>Trasporto Sanitario Semplice con Pulmino (2 SOCCORRITORI)</b>	
Servizio urbano e fino a 15 km (tratta singola o andata e ritorno) compresa 1 ½ ora di attesa	€ 25,00
Oltre i 15 Km (andata e ritorno)	€ 0,74/km
Per i km percorsi fuori dal territorio nazionale	€ 0,80/km
Per ogni ora di sosta, eccedente la prima ora e mezza	€ 24,00
Se presenza del 2° trasportato (tariffa ripartita in parti uguali tra i due trasportati)	€ 10,00

<b>Trasporto Sanitario Semplice con Autovettura (1 SOCCORRITORE)</b>	
Servizio urbano e fino a 15 km (tratta singola o andata e ritorno) compresa 1 ½ ora di attesa	€ 24,00
Oltre i 15 Km (andata e ritorno)	€ 0,50/km
Per i km percorsi fuori dal territorio nazionale	€ 0,50/km
Per ogni ora di sosta, eccedente la prima ora e mezza	€ 17,00
Se presenza del 2° trasportato (tariffa ripartita in parti uguali tra i due trasportati)	€ 10,00

<b>Trasporto con C.M.R. (Centro Mobile di Rianimazione)</b>	
Servizio urbano e fino a 15 km (tratta singola o andata e ritorno) compresa 1 ½ ora di attesa	€ 65,00
Oltre i 15 Km (andata e ritorno)	€ 0,74/km
Per i km percorsi fuori dal territorio nazionale	€ 1,15/km
Per ogni ora di sosta, eccedente la prima ora e mezza	€ 24,00

<b>Per Servizi di Assistenza a Gare Sportive e a Manifestazioni</b>	
<b><u>Con ambulanza ferma</u></b>	
Per ogni ora di sosta	€ 30,00
Per ogni Km da sede a sede	€ 0,74/km

# DIVENTA SOCIO SOSTENITORE

Il Socio Sostenitore della Croce Rossa, secondo quanto recita il nuovo Statuto dell'associazione, sono persone fisiche e giuridiche che versano un contributo economico a sostegno dell'azione associativa. Essi entrano a far parte dell'Associazione con il versamento del contributo, stabilito a livello nazionale.

Fanno parte della categoria dei soci sostenitori anche coloro i quali donano il sangue a favore della Croce Rossa Italiana.

Per diventare socio sostenitore è sufficiente versare una quota annuale di minimo **20,00€**.

La quota associativa può essere versata presso la Segreteria del Comitato di Palazzolo.

Dal lunedì al venerdì – dalle 8:00 – 12:00 / 14:00 – 18:00

Via Golgi, 32 – 25036 – Palazzolo sull'Oglio

Telefono: 030/7401961 – 030/7402763 – Fax: 030/7401791

Per informazioni: [palazzolosulloglio@cri.it](mailto:palazzolosulloglio@cri.it)

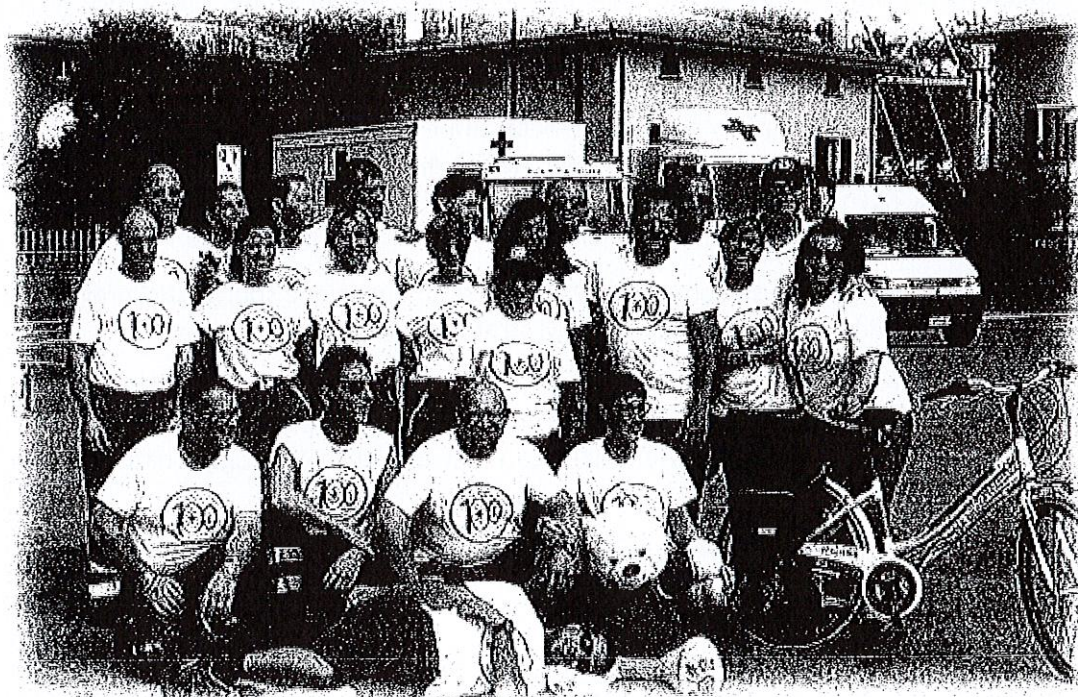

# DIVENTA VOLONTARIO di CROCE ROSSA



Per diventare socio attivo della Croce Rossa occorre frequentare un corso di formazione ed essere in possesso dei seguenti requisiti:

- a) espressa volontà di adesione ai principi del Movimento di Croce Rossa e Mezzaluna Rossa;
- b) cittadinanza italiana o di uno Stato dell'Unione Europea o di uno Stato non comunitario, purché in regola con i permessi previsti dalla normativa vigente in materia;
- c) età minima di quattordici anni;
- d) assenza di condanne, con sentenza passata in giudicato, per uno dei reati comportanti la destituzione dai pubblici uffici;
- e) impegno a svolgere volontariamente e gratuitamente le attività, anche di tipo intellettuale e professionale, da espletare in maniera organizzata e con carattere continuativo, idonee a consentire il raggiungimento dei fini statutari dell'Associazione.

Il corso di formazione deve porre l'aspirante Volontario C.R.I. in condizione di conoscere le sue responsabilità all'interno del Movimento nonché le principali attività svolte dalla Croce Rossa a carattere internazionale, nazionale e locale.

Superata la verifica finale del corso di formazione di base, il Volontario C.R.I. segue un periodo di tirocinio teorico-pratico, organizzato secondo le necessità e le esigenze stabilite in sede locale e finalizzato ad acquisire competenza specifica sulle attività da svolgere, prendere cognizione delle principali normative vigenti, integrarsi con gli altri Volontari C.R.I. e con il personale dipendente, al fine di creare quel legame di fiducia e rispetto che è alla base di ogni associazione.

Il Volontario C.R.I. può inoltre accedere agli ulteriori corsi di formazione specialistici previsti dalle aree di attività della C.R.I. e rientranti negli obiettivi strategici e nella carta dei servizi.

I corsi per diventare Volontario si svolgono generalmente con cadenza annuale e sempre annualmente vengono effettuati corsi di aggiornamento OBBLIGATORI per tutti i Volontari, in modo da garantire sempre la miglior preparazione tecnica e per essere sempre aggiornati sulle nuove tecniche e tecnologia collegate al soccorso.

Per avere informazioni e per conoscere le date dei prossimi corsi di formazione contattare la segreteria del Comitato di Palazzolo sull'Oglio via mail all'indirizzo [vds@cripalazzolo.it](mailto:vds@cripalazzolo.it) o telefonando al numero 030/7401961

La quota associativa può essere versata presso la Segreteria del Comitato di Palazzolo (o presso la Segreteria del Corso stesso)

Diventando Socio Volontario CRI potrai far parte anche tu di questa avventura che porta milioni di volontari in giro per il mondo, in soccorso di popoli disagiati e in aiuto delle persone meno fortunate.

# EFFETTUA UNA DONAZIONE

## DONAZIONI ECONOMICHE

È possibile effettuare una donazione alla Croce Rossa di Palazzolo sull'Oglio in diversi modi



**Sostieni la Croce Rossa Italiana**

**Comitato di  
Palazzolo sull'Oglio**

**C.F. 03580280984**



**Croce Rossa Italiana**  
Comitato di Palazzolo sull'Oglio

### BONIFICO BANCARIO

Intestato a:

**CROCE ROSSA ITALIANA**

Comitato di Palazzolo sull'Oglio ODV

Nr. 247 Reg. Prov. Associazioni senza scopo di lucro

Via Golgi, 32 – 25036

Palazzolo sull'Oglio (BS)

P.I./C.F.: 03580280984

CODICE IBAN:

**IT27N052165490000000079122**

CREDITO VALTELLINESE

Agenzia di Palazzolo sull'Oglio (BS)

Oppure

CODICE IBAN:

**IT75C0301503200000003610956**

FINECO BANK

## VANTAGGI FISCALI PER CHI EFFETTUA DONAZIONI ALLA CROCE ROSSA

### Codice del Terzo settore in Gazzetta

DECRETO LEGISLATIVO 3 luglio 2017, n. 117

Art. 83: Detrazioni e deduzioni per erogazioni liberali

1. Dall'imposta lorda sul reddito delle persone fisiche si detrae un importo pari al 30 per cento degli oneri sostenuti dal contribuente per le erogazioni liberali in denaro o in natura a favore degli enti del Terzo settore non commerciali di cui all'articolo 79, comma 5, per un importo complessivo in ciascun periodo d'imposta non superiore a 30.000 euro. L'importo di cui al precedente periodo è elevato al 35 per cento degli oneri sostenuti dal contribuente, qualora l'erogazione liberale in denaro sia a favore di organizzazioni di volontariato. La detrazione è consentita, per le erogazioni liberali in denaro, a condizione che il versamento sia eseguito tramite banche o uffici postali ovvero mediante altri sistemi di pagamento previsti dall'articolo 23 del decreto legislativo 9 luglio 1997, n. 241.
2. Le liberalità in denaro o in natura erogate a favore degli enti del Terzo settore non commerciali di cui all'articolo 79, comma 5, da persone fisiche, enti e società sono deducibili dal reddito complessivo netto del soggetto erogatore nel limite del 10 per cento del reddito complessivo dichiarato. Qualora la deduzione sia di ammontare superiore al reddito complessivo dichiarato, diminuito di tutte le deduzioni, l'eccedenza può essere computata in aumento dell'importo deducibile dal reddito complessivo dei periodi di imposta successivi, ma non oltre il quarto, fino a concorrenza del suo ammontare. Con apposito decreto del Ministro del lavoro e delle politiche sociali, di concerto con il Ministro dell'economia e delle finanze, sono individuate le tipologie dei beni in natura che danno diritto alla detrazione o alla deduzione d'imposta e sono stabiliti i criteri e le modalità di valorizzazione delle liberalità di cui ai commi 1 e 2.
3. Le disposizioni di cui al presente articolo si applicano a condizione che l'ente dichiari la propria natura non commerciale ai sensi dell'articolo 79, comma 5, al momento dell'iscrizione nel Registro unico di cui all'articolo 45. La perdita della natura non commerciale va comunicata dal rappresentante legale dell'ente all'Ufficio del Registro unico nazionale del Terzo settore della Regione o della Provincia autonoma in cui l'ente ha la sede legale, entro trenta giorni dalla chiusura del periodo d'imposta nel quale si è verificata. In caso di mancato tempestivo invio di detta comunicazione, il legale rappresentante dell'ente è punito con la sanzione amministrativa da 500 euro a 5.000 euro.
4. I soggetti che effettuano erogazioni liberali ai sensi del presente articolo non possono cumulare la deducibilità o detraibilità con altra agevolazione fiscale prevista a titolo di deduzione o di detrazione di imposta da altre disposizioni di legge a fronte delle medesime erogazioni.
5. Dall'imposta lorda si detrae un importo pari al 19 per cento dei contributi associativi per un importo superiore a 1.300 euro versati dai soci alle società di mutuo soccorso che operano esclusivamente nei settori di cui all'articolo 1 della legge 15 aprile 1886, n. 3818, al fine di assicurare ai soci un sussidio nei casi di malattia, di impotenza al lavoro o di vecchiaia, ovvero, in caso di decesso, un aiuto alle loro famiglie.
6. Le disposizioni del presente articolo si applicano anche agli enti del terzo settore di cui al comma 1 dell'articolo 82 a condizione che le liberalità ricevute siano utilizzate ai sensi dell'articolo 8, comma 1.



# I NOSTRI PROGETTI PER IL 2020

- Aumentare l'efficienza dei Servizi del comitato, supportando il Personale Volontario/Dipendente con mezzi (ambulanze, mezzi attrezzati per i diversamente abili, mezzi operativi per la Protezione Civile) sempre più efficienti, freschi e attrezzati con gli ultimi ritrovati tecnici.
- Aumentare le risorse disponibili per le attività sociali con una maggior campagna di raccolta fondi sul territorio
- Organizzare nel corso del 2020 almeno due Esercitazioni di Protezione Civile (in collaborazione con gli altri servizi di emergenza: Vigili del Fuoco, Protezione Civile Comunale, AREU, Associazioni di soccorso) per incrementare la visibilità dell'associazione sul Territorio e sensibilizzare la popolazione all'emergenza.
- Aumentare gli interventi in campo socio assistenziale attraverso stipula di nuove convenzioni volte al sostegno economico di famiglie e persone disagiate

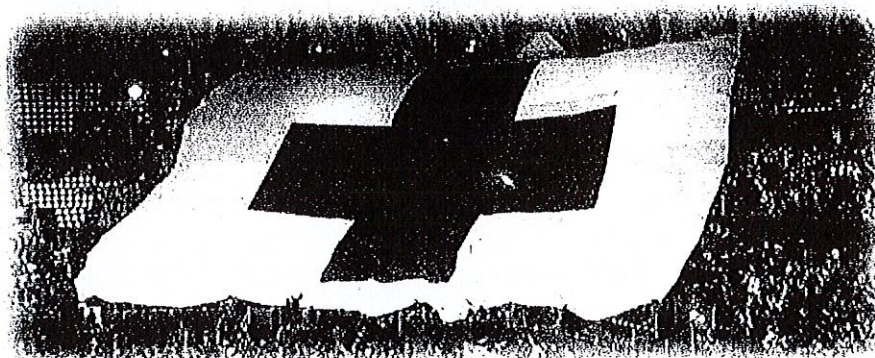

## RECLAMI

I reclami dei Soci o dei Cittadini sono importanti, perché ci aiutano a individuare gli aspetti critici del nostro servizio e ci mostrano dove intervenire per migliorare continuamente.

Se un Nostro servizio non è stato soddisfacente è possibile inviare un reclamo scegliendo tra le seguenti modalità:

- Via mail all'indirizzo: [vds@cripalazzolo.it](mailto:vds@cripalazzolo.it)
- Per posta inviando una comunicazione scritta al seguente indirizzo:

Croce Rossa Italiana  
Comitato di Palazzolo sull'Oglio ODV  
Via Golgi, 32 – 25036  
Palazzolo sull'Oglio (BS)

**Ogni suggerimento sarà per noi un prezioso aiuto**

# ORGANIZZAZIONE DEL COMITATO

## CONSIGLIO DIRETTIVO

**PRESIDENTE**  
**Belometti Faustino**

**VICEPRESIDENTE E  
DIRETTORE SANITARIO**

**GALBUSSERA  
Maurizio**

**CONSIGLIERE**

**VOLPI  
Fabio**

**CONSIGLIERE**

**MARINI  
Laura**

**CONSIGLIERE  
GIOVANE**

**FINAZZI  
Paolo**

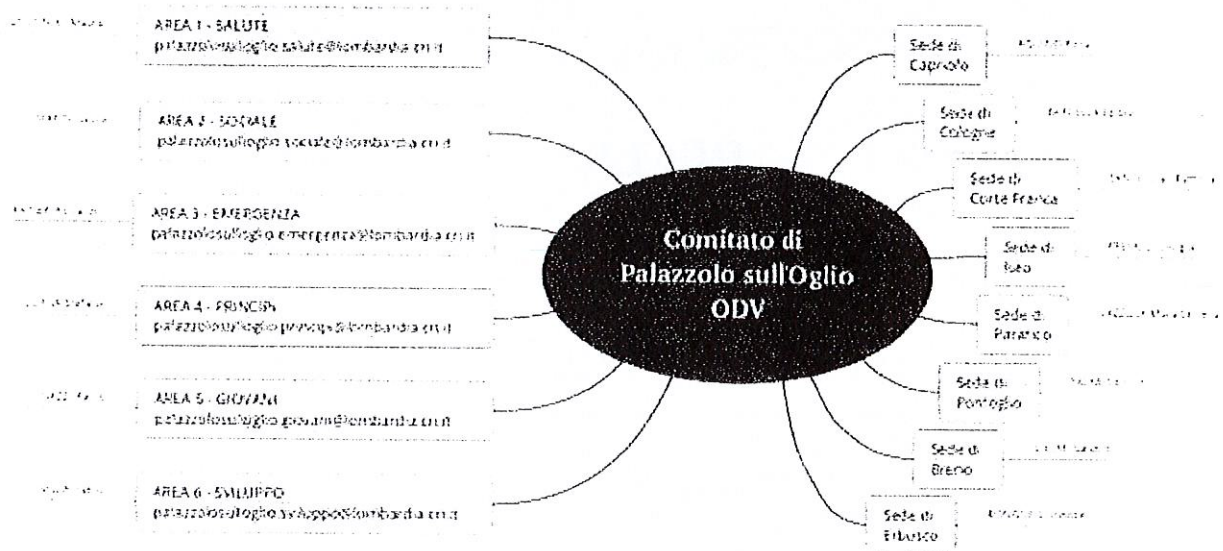

## RESPONSABILI DI SETTORE

Coordinatore Attività raccolta sangue del Comitato e delle Sedi Periferiche	<b>DI NANNI Gabriella</b>
Attività di raccolta sangue presso la Sede di Palazzolo	<b>BAITELLI Sandra</b>
Trasporto Privato Infermi, Anziani e Disabili	<b>GIARDINI Gianmario</b>
Gestione Gare Sportive e Rappresentanze	<b>TORESINI Diego</b>
Attività Truccatori e Simulatori	<b>PAGANI Francesca</b>
Attività S.A.S.A. e attività Socio-Assistenziali	<b>MARINI Laura</b>
Addetto Stampa e Pubbliche Relazioni	<b>ZANOLA Pierluigi</b>
Gestione Museo ed Ufficio Storico	<b>GENOCCHIO Luciano</b>
Coordinamento Corsi Formativi	<b>ALGHISI Manuela</b>
Responsabile PAD (Progetto formativo soccorso vitale di base e defibrillazione precoce per la popolazione)	
Responsabile Progetto MSP (Manovre Salvavita Pediatriche)	<b>ALGHISI Manuela</b>
Attività Area Giovani	<b>LANCINI Gabriele</b>
Attività di Protezione Civile	<b>RAINERI Riccardo</b>



## NORMA ISO 9001:2015

Certificato No. IT277537

Rev. N.1 del: 24 novembre 2017

Servizi di trasporto per infermi e feriti, pazienti dializzati e trasporto sangue, emocomponenti, emoderivati e antiblastici. Assistenza sanitaria alle manifestazioni pubbliche.  
Servizi di pronto intervento ed emergenza con ambulanze

Certificazione rilasciata in conformità al Regolamento Tecnico ACCREDIA: **RT-04**

Settore/i EA di attività: **38**

Data di inizio del presente ciclo di certificazione: **24 novembre 2017**

Soggetto al continuo e soddisfacente mantenimento del sistema di gestione questo certificato è valido fino al: **23 novembre 2020**

Data della certificazione originale: **24 novembre 2017**