



COMUNE DI MALONNO
Provincia di Brescia

ATTESTAZIONE DI AFFISSIONE

Il sopra/retro esposto documento è stato affisso all'Albo Comunale
on-line (www.comune.malonno.bs.it/pages/albopretorio/)

Il giorno **- 3 AGO 2017** **18 AGO 2017**
per rimanere fino al giorno

- 3 AGO 2017
Malonno, li



Il Messo Comunale
Gianfranco Angeli

RELAZIONE DI INIZIO MANDATO ANNI 2017-2022
(articolo 4-bis del d.lgs. del 6 settembre 2011, n. 149)
Sindaco: Gelmi Stefano

Premessa

La presente relazione viene redatta da province e comuni ai sensi dell'articolo **4-bis** del decreto legislativo 6 settembre 2011, n. 149, recante: "**Meccanismi sanzionatori e premiali relativi a regioni, province e comuni, a norma degli articoli 2, 17, e 26 della legge 5 maggio 2009, n. 42**" per descrivere la situazione economico- finanziaria dell'ente e la misura dell'indebitamento all'inizio del mandato amministrativo avvenuto in data 12 giugno 2017 a seguito delle consultazioni elettorali dell'11 giugno 2017 per il rinnovo dell'amministrazione comunale di Malonno.

È sottoscritta dal Sindaco non oltre il novantesimo giorno dall'inizio del mandato. Sulla base delle risultanze della relazione medesima, il sindaco, ove ne sussistano i presupposti, può ricorrere alle procedure di riequilibrio finanziario vigenti.

L'esposizione di molti dei dati viene riportata secondo uno schema già adottato per altri adempimenti di legge in materia per operare un raccordo tecnico e sistematico fra i vari dati ed anche nella finalità di non aggravare il carico di adempimenti degli enti. La maggior parte delle tabelle, di seguito riportate, sono desunte dagli schemi dei certificati al bilancio - art. 161 del Tuel e dai questionari inviati dall'organo di revisione economico finanziario alle Sezioni regionali di controllo della Corte dei Conti, ai sensi dell'articolo 1, comma 166 e seguenti della legge n. 266/2005. Pertanto, i dati qui riportati trovano corrispondenza nei citati documenti, oltre che nella contabilità dell'ente.

Occorre segnalare che il Comune di Malonno aderisce dal 2015 in forma conoscitiva e dal 2016 in via definitiva al nuovo sistema di armonizzazione contabile previsto dal D.Lgs. 23 giugno 2011 n. 118, pertanto sia il rendiconto di gestione 2016 che il bilancio di previsione 2017/2019 sono redatti in base ai nuovi principi contabili e secondo i nuovi schemi di bilancio.

Gli istituti più innovativi che caratterizzano la gestione del bilancio cosiddetto armonizzato, sono individuabili nella costituzione e utilizzo del fondo crediti di dubbia esigibilità (FCDE) e dal fondo pluriennale vincolato (FPV).

Il fondo crediti di dubbia esigibilità tempera il rischio derivante dall'assunzione degli accertamenti secondo il principio contabile della competenza potenziata, mentre il fondo pluriennale vincolato è sostanzialmente un saldo finanziario costituito da risorse già accertate in esercizi precedenti e destinate al finanziamento di obbligazioni passive già impegnate ma esigibili in esercizi successivi a quello in cui è accertata l'entrata.

I dati contenuti nella presente relazione sono principalmente riferiti al rendiconto 2016, approvato con deliberazione del Consiglio Comunale n. 16 del 26 maggio 2017 e al bilancio di previsione 2017-2019 approvato con deliberazione del Consiglio Comunale n. 13 del 28 marzo 2017. Si specifica che alla data della redazione del presente documento è in corso di approvazione una proposta deliberativa per la verifica degli equilibri e di assestamento generale del bilancio di previsione 2017/2019.

Parte I – Dati generali

1.1 Popolazione residente al 31-12-2016 n-1: 3202

1.2 Organi politici

GIUNTA COMUNALE

Carica	Nominativo	In carica dal
Sindaco	GELMI STEFANO	12/06/2017
Vicesindaco	ROCCA LAURA	13/06/2017
Assessore	GELMI TIZIANO	13/06/2017
Assessore	SOLVESI FABIO	13/06/2017
Assessore	CALZAFERRI AUGUSTO	13/06/2017

CONSIGLIO COMUNALE

Carica	Nominativo	In carica dal
Presidente del consiglio/Sindaco	GELMI STEFANO	12/06/2017
Consigliere	ROCCA LAURA	12/06/2017
Consigliere	SOLVESI FABIO	12/06/2017
Consigliere	GELMI TIZIANO	12/06/2017
Consigliere	CALZAFERRI AUGUSTO	12/06/2017
Consigliere	BONA RAUL	12/06/2017
Consigliere	GIACOMINI MOIRA	12/06/2017
Consigliere	MALGARIDA LUCIANA	12/06/2017
Consigliere	MARIOTTI GUIDO	12/06/2017
Consigliere	MORANDI STEFANO	12/06/2017
Consigliere	MORESCHI GIOVANNI	12/06/2017
Consigliere	SALVETTI WALTER	12/06/2017
Consigliere	ZENONI GABRIELE	12/06/2017

Struttura organizzativa

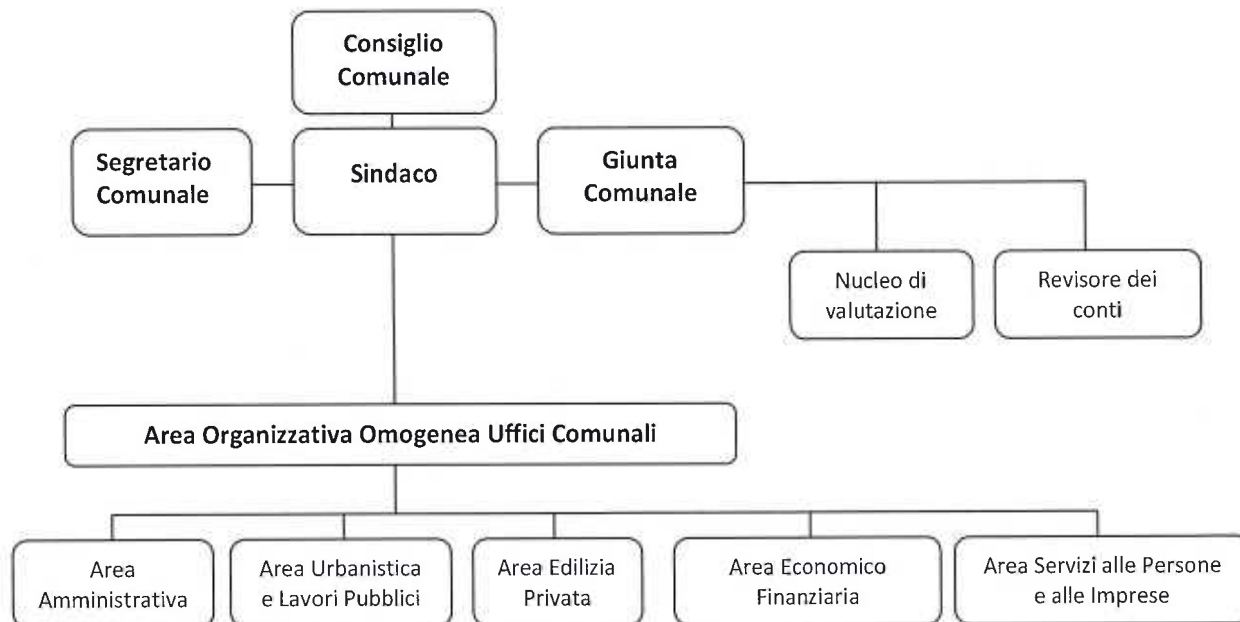

Direttore: NESSUNO

Segretario: CAFORIO DOTT. ONOFRIO

Numero dirigenti: 0

Numero posizioni organizzative: 2 + 3 (Sindaco Organo Politico)

Numero totale personale dipendente (vedere conto annuale del personale) 9

1.3. Condizione giuridica dell'Ente: l'ente non è stato commissariato

1.4. Condizione finanziaria dell'Ente: Indicare se l'ente, nel mandato amministrativo precedente, ha dichiarato il dissesto finanziario ai sensi dell'art. 244 del TUEL, o il pre-dissesto finanziario ai sensi dell'art. 243-bis.

1) DISSESTO: SI NO

2) PRE-DISSESTO SI NO

In caso affermativo al punto 2) indicare l'eventuale ricorso al fondo di rotazione di cui all'art. 243-fer - **243-quinques** del TUEL e/o del contributo di cui all'art. 3-bis del D.L. n. 174/2012, convertito nella legge n. 213/2012

1.5. Situazione di contesto interno/esterno:

- Area amministrativa: Sono attribuite le competenze relative alla gestione della segreteria, ai controlli interni ed al protocollo comunale.
- Area Urbanistica e Lavori Pubblici: Sono attribuite le competenze relative alla gestione del territorio, all'attuazione e controllo dei progetti relativi ai Lavori pubblici, del patrimonio, della manutenzione urbana e della gestione delle strutture di proprietà dell'ente.
- Area Edilizia Privata: Sono attribuite le competenze relative alla gestione del territorio specificamente rivolte all'interfacciamento con il privato cittadino mediante il rilascio di pareri ed autorizzazioni in tema edilizio
- Area Economico Finanziaria: Sono attribuite le competenze relative alla gestione del patrimonio finanziario, del bilancio, dell'entrata tributaria ed extra-tributaria e della spesa.
- Area Servizi alla Persona ed alle Imprese: Sono attribuite le competenze relative alla gestione dei servizi demografici di anagrafe, stato civile, elettorale, del diritto allo studio, dei servizi sociali.

2. Parametri obiettivi per l'accertamento della condizione di ente strutturalmente deficitario ai sensi dell'art. 242 del TUEL):

Indicare il numero dei parametri obiettivi di deficitarietà risultati positivi all'inizio del mandato: NESSUNO (segue tabella)

	Codice	Superamento 2016
1. Valore negativo del risultato contabile di gestione superiore in termini di valore assoluto al 5 per cento rispetto alle entrate correnti (a tali fini al risultato contabile si aggiunge l'avanzo di amministrazione utilizzato per le spese di investimento);	50010	NO
2. Volume dei residui attivi di nuova formazione provenienti dalla gestione di competenza e relative ai titoli I e III, con l'esclusione delle risorse a titolo di fondo sperimentale di riequilibrio di cui all'art. 2 del decreto legislativo n. 23 del 2011 o di fondo di solidarietà di cui all'art. 1, comma 380 della legge 24 dicembre 2012 n. 228, superiori al 42 per cento dei valori di accertamento delle entrate dei medesimi titoli I e III esclusi gli accertamenti delle predette risorse a titolo di fondo sperimentale di riequilibrio o di fondo di solidarietà;	50020	NO
3. Ammontare dei residui attivi provenienti dalla gestione dei residui attivi di cui al titolo I e al titolo III superiore al 65 per cento, ad esclusione eventuali residui da risorse a titolo di fondo sperimentale di riequilibrio di cui all'art. 2 del decreto legislativo n. 23 del 2011 o di fondo di solidarietà di cui all'art. 1, comma 380 della legge 24 dicembre 2012 n. 228, rapportata agli accertamenti della gestione di competenza delle entrate dei medesimi titoli I e III ad esclusione degli accertamenti delle predette risorse a titolo di fondo sperimentale di riequilibrio o di fondo di solidarietà;	50030	NO
4. Volume dei residui passivi complessivi provenienti dal titolo I superiore al 40 per cento degli impegni della medesima spesa corrente;	50040	NO
5. Esistenza di procedimenti di esecuzione forzata superiore allo 0,5 per cento delle spese correnti anche se non hanno prodotto vincoli a seguito delle disposizioni di cui all'art. 159 del TUOEL;	50050	NO
6. Volume complessivo delle spese di personale a vario titolo rapportato al volume complessivo delle entrate correnti desumibili dai titoli I, II e III superiore al 40 per cento per i comuni inferiori a 5.000 abitanti, superiore al 39 per cento per i comuni da 5.000 a 29.999 abitanti e superiore al 38 per cento per i comuni oltre i 29.999 abitanti; tale valore è calcolato al netto dei contributi regionali nonché di altri enti pubblici finalizzati a finanziare spese di personale per cui il valore di tali contributi va detratto sia al numeratore che al denominatore del parametro;	50060	NO
7. Consistenza dei debiti di finanziamento non assistiti da contribuzioni superiore al 150 per cento rispetto alle entrate correnti per gli enti che presentano un risultato contabile di gestione positivo e superiore al 120 per cento per gli enti che presentano un risultato contabile di gestione negativo, fermo restando il rispetto del limite di indebitamento di cui all'articolo 204 del TUOEL con le modifiche di cui all'art. 8 comma 1 della legge 12 novembre 2011, n. 183, a decorrere dall'1 gennaio 2012;	50070	NO
8. Consistenza dei debiti fuori bilancio formati nel corso dell'esercizio superiore all'1 per cento rispetto ai valori di accertamento delle entrate correnti, fermo restando che l'indice si considera negativo ove tale soglia venga superata in tutti gli ultimi tre esercizi finanziari;	50080	NO
9. Eventuale esistenza al 31 dicembre di anticipazioni di tesoreria non rimborsate superiori al 5 per cento rispetto alle entrate correnti;	50090	NO
10. Ripiano squilibri in sede di provvedimento di salvaguardia di cui all'art. 193 del TUOEL con misure di alienazione di beni patrimoniali e/o avanzo di amministrazione superiore al 5% dei valori della spesa corrente, fermo restando quanto previsto dall'art. 1, commi 443 e 444 della legge 24 dicembre 2012 n. 228 a decorrere dall'1 gennaio 2013; ove sussistano i presupposti di legge per finanziare il riequilibrio in più esercizi finanziari, viene considerato al numeratore del parametro l'intero importo finanziato con misure di alienazione di beni patrimoniali, oltre che di avanzo di amministrazione, anche se destinato a finanziare lo squilibrio nei successivi esercizi finanziari.	50100	NO

Parte II – Situazione Economico finanziaria dell'Ente

1. Bilancio di previsione approvato alla data di insediamento

X SI NO

In caso affermativo indicare la data di approvazione: 28 marzo 2017

2. Politica tributaria locale

2.1. IMU: le tre principali aliquote sono state confermate per il 2017 con delibera di C.C. n. 8 del 14 febbraio 2017

Aliquote IMU	2017
Aliquota abitazione principale A1, A8, A9	0.00 %
Detrazione abitazione principale	200,00
Altri immobili	0.86%
Fabbricati rurali e strumentali (solo IMU)	esenti

2.2. Addizionale Irpef: l'aliquota applicata e la fascia di esenzione unica sono state confermate per il 2017 con delibera di C.C. n. 6 del 14 febbraio 2017:

Aliquote addizionale Irpef	2017
Aliquota massima	0.75 %
Fascia esenzione	€. 15.000
Differenziazione aliquote	NO

2.3. Prelievi sui rifiuti: con deliberazione di C.C. n. 11 del 28 marzo 2017 sono stati approvati il piano finanziario e le tariffe del tributo

Prelievi sui Rifiuti	2017
Tipologia di Prelievo	TARI
Tasso di Copertura	100%
Costo del servizio pro-capite	105,56

2.4. TASI: le aliquote sono state confermate per il 2017 con delibera di C.C. n. 7 del 14 febbraio 2017

Aliquote TASI	2017
Aliquota abitazione principale A1, A8, A9	0.00 %
Altri immobili	0.2%
Fabbricati rurali e strumentali e destinati dall'impresa costruttrice alla vendita	0.1 %

3. Sintesi dei dati finanziari del bilancio dell'ente:

ENTRATE	Ultimo rendiconto approvato 2016	Bilancio di previsione iniziale 2017
Fondo di cassa all'inizio dell'esercizio	0,00	
Utilizzo avanzo di amministrazione	204.151,00	
Fondo pluriennale vincolato di parte corrente	42.265,00	
Fondo pluriennale vincolato in c/capitale	160.984,57	
Titolo 1 - entrate correnti di natura tributaria e contributiva	1.651.609,38	1.799.576,00
Titolo 2 - trasferimenti correnti	35.009,84	40.000,00
Titolo 3 - entrate extratributarie	868.060,33	876.831,00
Titolo 4 - entrate in conto capitale	571.617,15	1.996.728,00
Titolo 5 - entrate da riduzione di attività finanziarie	0,00	0,00
Titolo 6 - accensione di prestiti	0,00	0,00
Titolo 7 - anticipazioni da istituto tesorerie e cassiere	0,00	680.000,00
TOTALE	3.533.697,27	5.393.135,00

SPESE	Ultimo rendiconto approvato 2016	Bilancio di previsione iniziale 2017
Titolo 1 - spese correnti	2.157.021,34	2.584.693,00
Fondo pluriennale vincolato di parte corrente	41.377,00	
Titolo 2 - spese in conto capitale	837.660,16	2.136.199,00
Fondo pluriennale vincolato in c/capitale	8.648,09	
Titolo 3 - spese per incremento attività finanziarie	0,00	0,00
Titolo 4 - rimborso di prestiti	190.211,86	193.220,00
Titolo 5 - chiusura anticipazioni ricevute da istituto	0,00	680.000,00
TOTALE	3.234.918,45	5.594.112,00

PARTITE DI GIRO	Ultimo rendiconto approvato 2016	Bilancio di previsione iniziale 2017
Titolo 9 - entrate per conto terzi e partite di giro	479.019,25	864.400,00
Titolo 7 - Uscite per conto terzi e partite di giro	479.019,25	864.400,00

3.1. Equilibrio parte corrente del bilancio consuntivo relativo agli anni del mandato

EQUILIBRIO DI PARTE CORRENTE		
	Ultimo rendiconto approvato 2016	Bilancio di Previsione iniziale 2017
Fondo pluriennale vincolato per spese correnti	42.265,00	41.377,00
Recupero disavanzo di amministrazione esercizio precedente	0,00	0,00
Totale titoli (1+2+3) delle entrate	2.554.679,55	2.716.407,00
Rimborso prestiti parte del titolo 3	0,00	0,00
Entrate titolo 4 - Contributi agli investimenti direttamente destinati al rimborso dei prestiti da amministrazioni pubbliche	20.128,40	20.129,00
Spese titolo 1 - spese correnti	2.157.021,34	2.584.693,00
Fondo pluriennale vincolato di parte corrente (di spesa)	41.377,00	0,00
Spese titolo 2 - trasferimenti in conto capitale	0,00	0,00
Spese titolo 4 - quote di capitale amm.to dei mutui e prestiti obbligazionari	190.211,86	193.220,00
EQUILIBRIO DI PARTE CORRENTE	228.462,75	0,00

EQUILIBRIO DI PARTE CAPITALE		
	Ultimo rendiconto approvato 2016	Bilancio di Previsione iniziale 2017
Utilizzo risultato di amministrazione presunto per spese di investimento	204.151,00	159.600,00
Fondo pluriennale vincolato per spese in conto capitale	160.984,57	0,00
Totale titoli (4+5+6) delle entrate	571.617,15	1.996.728,00
di cui per estinzione anticipata di prestiti	0,00	0,00
Entrate titolo 4 - Contributi agli investimenti direttamente destinati al rimborso dei prestiti da amministrazioni pubbliche	20.128,40	20.129,00
Spese titolo 2 - spese in conto capitale	837.660,16	2.136.199,00
Fondo pluriennale vincolato in conto capitale (di spesa)	8.648,09	0,00
EQUILIBRIO DI PARTE CORRENTE	70.316,07	0,00

3.2. Gestione di competenza. Quadro Riassuntivo

Rendiconto dell'esercizio 2016 (ultimo esercizio chiuso)

Riscossioni	(+)	€ 3.148.856,59
Pagamenti	(-)	€ 3.093.535,55
Differenza	(+)	€ 55.321,04
Residui attivi	(+)	€ 456.459,36
Residui passivi	(-)	€ 570.377,06
Differenza		€ 58.896,66
	Avanzo (+) o Disavanzo (-)	€ 58.896,66

Risultato di amministrazione di cui:	2016
Vincolato	€ 698.074,40
Per spese in conto capitale	€ 74.000,00
Per fondi accentrati	€ 43.132,18
Non vincolato	€ 430.898,36
Totale	€ 1.246.104,94

3.3. Risultati della gestione: fondo di cassa e risultato di amministrazione

Descrizione	2016
Fondo cassa al 31 dicembre	€ 2.421.666,71
Totale residui attivi finali	€ 608.705,18
Totale residui passivi finali	€ 1.734.241,86
Risultato di amministrazione	€ 1.246.104,94
Utilizzo anticipazione di cassa	NO

Il fondo di cassa a inizio mandato 11 giugno 2017 ammonta a € 1.745.479,54 di cui:

Fondi vincolati	€ 398.759,24
Fondi non vincolati	€ 1.346.720,30
Totale	€ 1.745.479,54

3.4. Utilizzo avanzo di amministrazione derivante da esercizio 2016 applicato al bilancio di previsione alla data di insediamento.

	2017
Reinvestimento quote accantonate per ammortamento	
Finanziamento debiti fuori bilancio	
Salvaguardia equilibri di bilancio	
Spese correnti non ripetitive	
Spese vincolate	€ 39.600,00
Spese di investimento	€ 120.000,00
Estinzione anticipata di prestiti	
Totale	€ 159.600,00

4. Gestione dei residui. Totale residui di inizio mandato (certificato consuntivo-quadro 11)

RESIDUI ATTIVI Primo anno del mandato 01/01/2017	Iniziali	Riscossi	Maggiori	Minori	Riaccertati	Da riportare	Residui provenienti dalla gestione di competenza	Totale residui di fine gestione
	a	b	c	d	e = (a+c-d)	f = (e-b)	g	h = (f+g)
Titolo 1 - Entrate tributarie e di natura contributiva	513.571,44	454.932,05	10.002,17	8.616,59	514.957,02	60.024,97	183.845,44	243.870,41
Titolo 2 - Trasferimenti	59.550,71	39.907,34	0,00	0,00	59.550,71	19.643,37	30.041,83	49.685,20
Titolo 3 - Entrate extratributarie	240.284,23	218.304,97	628,40	4.083,64	236.828,99	18.524,02	166.209,25	184.733,27
Parziale titoli 1+2+3	813.406,38	713.144,36	10.630,57	12.700,23	811.336,72	98.192,36	380.096,52	478.288,88
Titolo 4 - Entrate in conto capitale	349.764,35	347.973,43	0,00	1.790,92	347.973,43	0,00	70.956,59	70.956,59
Titolo 5 - Entrate da riduzione di attività finanziarie	0,00	0,00	0,00	0,00	0,00	0,00	0,00	0,00
Titolo 6 - Accensione prestiti	128.581,77	107.134,26	0,00	0,00	128.581,77	21.447,51	0,00	21.447,51
Titolo 7 - anticipazioni da istituto di credito tesoriere/cassiere	0,00	0,00		0,00	0,00	0,00	0,00	0,00
Titolo 9 - Servizi per conto di terzi	39.797,83	7.191,88	0,00	0,00	39.797,83	32.605,95	5.406,25	38.012,20
Totale titoli 1+2+3+4+5+6+7+9	1.331.550,33	1.175.443,93	10.630,57	14.491,15	1.327.689,75	152.245,82	456.459,36	608.705,18

RESIDUI PASSIVI Primo anno del mandato	Iniziali	Riscossi	Maggiori	Minori	Riaccertati	Da riportare	Residui provenienti dalla gestione di competenza	Totale residui di fine gestione
	a	b	c	d	e = (a+c-d)	f = (e-b)	g	h = (f+g)
Titolo 1 - Spese correnti	721.353,17	630.026,06	0,00	24.638,08	696.715,09	66.689,03	365.757,88	432.446,91
Titolo 2 - Spese in conto capitale	937.125,82	734.591,42	0,00	32.346,07	904.779,75	170.188,33	136.206,25	306.394,58
Titolo 3 - Spese per incremento attività finanziarie	0,00	0,00	0,00	0,00	0,00	0,00	0,00	0,00
Titolo 4 - Spese per rimborso di prestiti	0,00	0,00	0,00	0,00	0,00	0,00	0,00	0,00
Titolo 5 - Spese per chiusura anticipazioni ricevute da istituto tesoriere/ cassiere	0,00	0,00	0,00	0,00	0,00	0,00	0,00	0,00
Titolo 7 - Uscite per conto di terzi e partite di giro	1.129.075,59	202.088,15	0,00	0,00	1.129.075,59	926.987,44	68.412,93	995.400,37
Totale titoli 1+2+3+4+5+7	2.787.554,58	1.566.705,63	0,00	56.984,15	2.730.570,43	1.163.864,80	570.377,06	1.734.241,86

4.1. Analisi anzianità dei residui distinti per anno di provenienza.

Residui attivi al 31.12.2016	2012 e precedente	2013	2014	2015	2016	Totale residui da ultimo rendiconto approvato
TITOLO 1 - Entrate tributarie	12.984,29	4,89	27.923,95	19.111,84	183.845,44	243.870,41
TITOLO 2 - Trasferimenti da Stato, Regione ed altri enti pubblici				19.643,37	30.041,83	49.685,20
TITOLO 3 - Entrate extratributarie	157,11		8.954,66	9.412,25	166.209,25	184.733,27
Totale	13.141,40	4,89	36.878,61	48.167,46	380.096,52	478.288,88
CONTO CAPITALE						
TITOLO 4 - Entrate da alienazioni e trasferimenti di capitale					70.956,59	70.956,59
TITOLO 6 - Entrate da cessione di prestiti			21.447,51			21.447,51
Totale	0,00	0,00	21.447,51	0,00	70.956,59	92.404,10
TITOLO 9 - Entrate per conto terzi e partite di giro	24.785,00	2.063,66	1.048,05	4.709,24	5.406,25	38.012,20
TOTALE GENERALE	37.926,40	2.068,55	59.374,17	52.876,70	456.459,36	608.705,18

Residui passivi al 31.12.2016	2012 e precedente	2013	2014	2015	2016	Totale residui da ultimo rendiconto approvato
TITOLO 1 - Spese correnti	5.785,25	9.289,55	18.571,37	33.042,86	365.757,88	432.446,91
TITOLO 2 - Spese in conto capitale	3.916,29	20.930,70	23.500,00	121.841,37	136.206,25	306.394,61
TITOLO 4 - Rimborso prestiti	0,00	0,00	0,00	0,00	0,00	0,00
TITOLO 7 - Uscite per conto terzi e Partite di giro	900.419,71	4.875,02	12.316,08	9.376,63	68.412,93	995.400,37

5. Pareggio di bilancio

Indicare la posizione dell'ente l'ente rispetto agli adempimenti del pareggio di bilancio; indicare "S" se è soggetto al pareggio; "NS" se non è soggetto; indicare "E" se è stato escluso dal pareggio per disposizioni di legge:

S NS E

5.1. Indicare se nell'anno precedente all'insediamento l'ente è risultato inadempiente al pareggio di bilancio:

 SI x NO

5.2. Se l'ente non ha rispettato il pareggio di bilancio indicare le sanzioni a cui è soggetto: NESSUNA

6. Indebitamento:

6.1. Indebitamento dell'ente: indicare la quota capitale relativa ad accensioni di prestiti al 31 dicembre esercizio 2016

(Questionario Corte dei Conti-bilancio di previsione)

	2016
Residuo debito finale	2.614.803,36
Popolazione residente	3202
Rapporto tra residuo debito e popolazione residente	816,61

6.2. Rispetto del limite di indebitamento. Indicare la percentuale di indebitamento sulle entrate correnti di ciascun anno, ai sensi dell'art. 204 del TUEL nell'esercizio precedente, nell'esercizio in corso e nei tre anni successivi (previsione):

	2016	2017	2018	2019	2020
	57.306,39	54.283,00	50.941,03	44.667,66	44.251,77
Incidenza percentuale attuale degli interessi passivi sulle entrate correnti (art. 204 TUEL)	2,136%	1,939%	1,978%	1,851%	1,718%
	2014	2015	2016	2017	2018
					PREV
	2.682.539,14	2.798.351,95	2.574.807,95	2.574.807,95	2.574.807,95

6.3. Anticipazione di tesoreria (art. 222 Tuel)

IMPORTO MASSIMO CONCEDIBILE (3/12): € 699.587,98

IMPORTO CONCESSO € 0,00

6.4. Accesso al fondo straordinario di liquidità della Cassa Depositi e Prestiti spa (art. 1, D.L. n. 35/2013, conv. in L. n. 64/2013)

IMPORTO CONCESSO: € 0

RIMBORSO IN ANNI: 0

6.5. Utilizzo strumenti di finanza derivata: Indicare se l'ente ha in corso contratti relativi a strumenti derivati. Indicare il valore complessivo di estinzione dei derivati in essere indicato dall'istituto di credito contraente, valutato alla data dell'ultimo consuntivo approvato.

L'ente non ha in corso contratti relativi a strumenti derivati.

6.6. Rilevazione flussi: Indicare i flussi positivi e negativi, originati dai contratti di finanza derivata (la tabella deve essere ripetuta separatamente per ogni contratto, indicando i dati rilevati con l'ultimo rendiconto approvato e le proiezioni per l'esercizio in corso e i tre anni successivi:

NEGATIVO

7. Conto del patrimonio in sintesi. Indicare i dati relativi al primo anno di mandato, ai sensi dell'art. 230 dei TUEL.

Valori 2015:

Attivo	Importo	Passivo	Importo
Immobilizzazioni immateriali	19.026,52	Patrimonio netto	7.594.911,26
Immobilizzazioni materiali	10.111.966,34		
Immobilizzazioni finanziarie	230.499,57		
Rimanenze	0,00		
Crediti	1.721.537,47		
Attività finanziarie non immobilizzate	0,00	Conferimenti	1.946.404,25
Disponibilità liquide	2.210.213,06	Debiti	4.751.927,45
Ratei e risconti attivi	0,00	Ratei e risconti passivi	
Totale	14.293.242,96	Totale	14.293.242,96

* Ripetere la tabella. Il primo anno è l'ultimo rendiconto approvato alla data delle elezioni e l'ultimo anno è riferito all'ultimo rendiconto approvato

7.1. Conto economico in sintesi (esercizio n-1) 2015

(quadro 8 quinquies del certificato al conto consuntivo)

VOCI DEL CONTO ECONOMICO	Importo
A) Proventi della gestione	2.708.951,96
B) Costi della gestione di cui:	2.648.168,67
quote di ammortamento d'esercizio	363.935,01
C) Proventi e oneri da aziende speciali e partecipate:	4.485,68
Utili	4.485,68
interessi su capitale di dotazione	0,00
trasferimenti ad aziende speciali e partecipate (7)	0,00
D.20) Proventi finanziari	170,85
D.21) Oneri finanziari	-59.282,31
E) Proventi ed Oneri straordinari Proventi	180.299,09
Insussistenze del passivo	174.728,34
Sopravvenienze attive	1.619,85
Plusvalenze patrimoniali	3.950,90
Oneri	66.756,85
Insussistenze dell'attivo	65.803,66
Minusvalenze patrimoniali	0,00
Accantonamento per svalutazione crediti	0,00
Oneri straordinari	953,19
RISULTATO ECONOMICO DI ESERCIZIO	119.699,75

Riconoscimento debiti fuori bilancio

Quadro 10 e 10-bis del certificato al conto consuntivo

Indicare i debiti fuori bilancio già riconosciuti alla data di inizio del mandato amministrativo i cui oneri gravano sul bilancio di previsione e su bilanci successivi:

Provvedimento di riconoscimento e oggetto	Importo	Finanziamento		
		2017	2018	2019
Delibera C.C. n. 3/2017	39.106,97	39.106,97		
Delibera G.C. n. /2017	62.457,80	62.457,80		

Indicare se esistono debiti fuori bilancio ancora da riconoscere. In caso di risposta affermativa indicare il valore.

NEGATIVO

Sulla base del risultante della presente relazione di inizio mandato

COMUNE DI MALONNO:

- la situazione finanziaria e patrimoniale non presenta squilibri;
- la situazione finanziaria e patrimoniale presenta squilibri in relazione ai quali:
- sussistono i presupposti per il ricorso alle procedure di riequilibrio vigenti;
- NON sussistono i presupposti per il ricorso alle procedure di riequilibrio vigenti.

Malonno, 3 agosto 2017



II SINDACO

Gelmi Geom. Stefano

A handwritten signature in red ink, appearing to be 'Stefano Gelmi', written over a horizontal line.